This is a digital copy of a book that was preserved for generations on library shelves before it was carefully scanned by Google as part of a project to make the world's books discoverable online.

It has survived long enough for the copyright to expire and the book to enter the public domain. A public domain book is one that was never subject to copyright or whose legal copyright term has expired. Whether a book is in the public domain may vary country to country. Public domain books are our gateways to the past, representing a wealth of history, culture and knowledge that's often difficult to discover.

Marks, notations and other marginalia present in the original volume will appear in this file - a reminder of this book's long journey from the publisher to a library and finally to you.

Usage guidelines

Google is proud to partner with libraries to digitize public domain materials and make them widely accessible. Public domain books belong to the public and we are merely their custodians. Nevertheless, this work is expensive, so in order to keep providing this resource, we have taken steps to prevent abuse by commercial parties, including placing technical restrictions on automated querying.

We also ask that you:

+ *Make non-commercial use of the files* We designed Google Book Search for use by individuals, and we request that you use these files for personal, non-commercial purposes.

+ *Refrain from automated querying* Do not send automated queries of any sort to Google's system: If you are conducting research on machine translation, optical character recognition or other areas where access to a large amount of text is helpful, please contact us. We encourage the use of public domain materials for these purposes and may be able to help.

+ *Maintain attribution* The Google "watermark" you see on each file is essential for informing people about this project and helping them find additional materials through Google Book Search. Please do not remove it.

+ *Keep it legal* Whatever your use, remember that you are responsible for ensuring that what you are doing is legal. Do not assume that just because we believe a book is in the public domain for users in the United States, that the work is also in the public domain for users in other countries. Whether a book is still in copyright varies from country to country, and we can't offer guidance on whether any specific use of any specific book is allowed. Please do not assume that a book's appearance in Google Book Search means it can be used in any manner anywhere in the world. Copyright infringement liability can be quite severe.

About Google Book Search

Google's mission is to organize the world's information and to make it universally accessible and useful. Google Book Search helps readers discover the world's books while helping authors and publishers reach new audiences. You can search through the full text of this book on the web at `http://books.google.com/`

A propos de ce livre

Ceci est une copie numérique d'un ouvrage conservé depuis des générations dans les rayonnages d'une bibliothèque avant d'être numérisé avec précaution par Google dans le cadre d'un projet visant à permettre aux internautes de découvrir l'ensemble du patrimoine littéraire mondial en ligne.

Ce livre étant relativement ancien, il n'est plus protégé par la loi sur les droits d'auteur et appartient à présent au domaine public. L'expression "appartenir au domaine public" signifie que le livre en question n'a jamais été soumis aux droits d'auteur ou que ses droits légaux sont arrivés à expiration. Les conditions requises pour qu'un livre tombe dans le domaine public peuvent varier d'un pays à l'autre. Les livres libres de droit sont autant de liens avec le passé. Ils sont les témoins de la richesse de notre histoire, de notre patrimoine culturel et de la connaissance humaine et sont trop souvent difficilement accessibles au public.

Les notes de bas de page et autres annotations en marge du texte présentes dans le volume original sont reprises dans ce fichier, comme un souvenir du long chemin parcouru par l'ouvrage depuis la maison d'édition en passant par la bibliothèque pour finalement se retrouver entre vos mains.

Consignes d'utilisation

Google est fier de travailler en partenariat avec des bibliothèques à la numérisation des ouvrages appartenant au domaine public et de les rendre ainsi accessibles à tous. Ces livres sont en effet la propriété de tous et de toutes et nous sommes tout simplement les gardiens de ce patrimoine. Il s'agit toutefois d'un projet coûteux. Par conséquent et en vue de poursuivre la diffusion de ces ressources inépuisables, nous avons pris les dispositions nécessaires afin de prévenir les éventuels abus auxquels pourraient se livrer des sites marchands tiers, notamment en instaurant des contraintes techniques relatives aux requêtes automatisées.

Nous vous demandons également de:

+ *Ne pas utiliser les fichiers à des fins commerciales* Nous avons conçu le programme Google Recherche de Livres à l'usage des particuliers. Nous vous demandons donc d'utiliser uniquement ces fichiers à des fins personnelles. Ils ne sauraient en effet être employés dans un quelconque but commercial.

+ *Ne pas procéder à des requêtes automatisées* N'envoyez aucune requête automatisée quelle qu'elle soit au système Google. Si vous effectuez des recherches concernant les logiciels de traduction, la reconnaissance optique de caractères ou tout autre domaine nécessitant de disposer d'importantes quantités de texte, n'hésitez pas à nous contacter. Nous encourageons pour la réalisation de ce type de travaux l'utilisation des ouvrages et documents appartenant au domaine public et serions heureux de vous être utile.

+ *Ne pas supprimer l'attribution* Le filigrane Google contenu dans chaque fichier est indispensable pour informer les internautes de notre projet et leur permettre d'accéder à davantage de documents par l'intermédiaire du Programme Google Recherche de Livres. Ne le supprimez en aucun cas.

+ *Rester dans la légalité* Quelle que soit l'utilisation que vous comptez faire des fichiers, n'oubliez pas qu'il est de votre responsabilité de veiller à respecter la loi. Si un ouvrage appartient au domaine public américain, n'en déduisez pas pour autant qu'il en va de même dans les autres pays. La durée légale des droits d'auteur d'un livre varie d'un pays à l'autre. Nous ne sommes donc pas en mesure de répertorier les ouvrages dont l'utilisation est autorisée et ceux dont elle ne l'est pas. Ne croyez pas que le simple fait d'afficher un livre sur Google Recherche de Livres signifie que celui-ci peut être utilisé de quelque façon que ce soit dans le monde entier. La condamnation à laquelle vous vous exposeriez en cas de violation des droits d'auteur peut être sévère.

À propos du service Google Recherche de Livres

En favorisant la recherche et l'accès à un nombre croissant de livres disponibles dans de nombreuses langues, dont le français, Google souhaite contribuer à promouvoir la diversité culturelle grâce à Google Recherche de Livres. En effet, le Programme Google Recherche de Livres permet aux internautes de découvrir le patrimoine littéraire mondial, tout en aidant les auteurs et les éditeurs à élargir leur public. Vous pouvez effectuer des recherches en ligne dans le texte intégral de cet ouvrage à l'adresse `http://books.google.com`

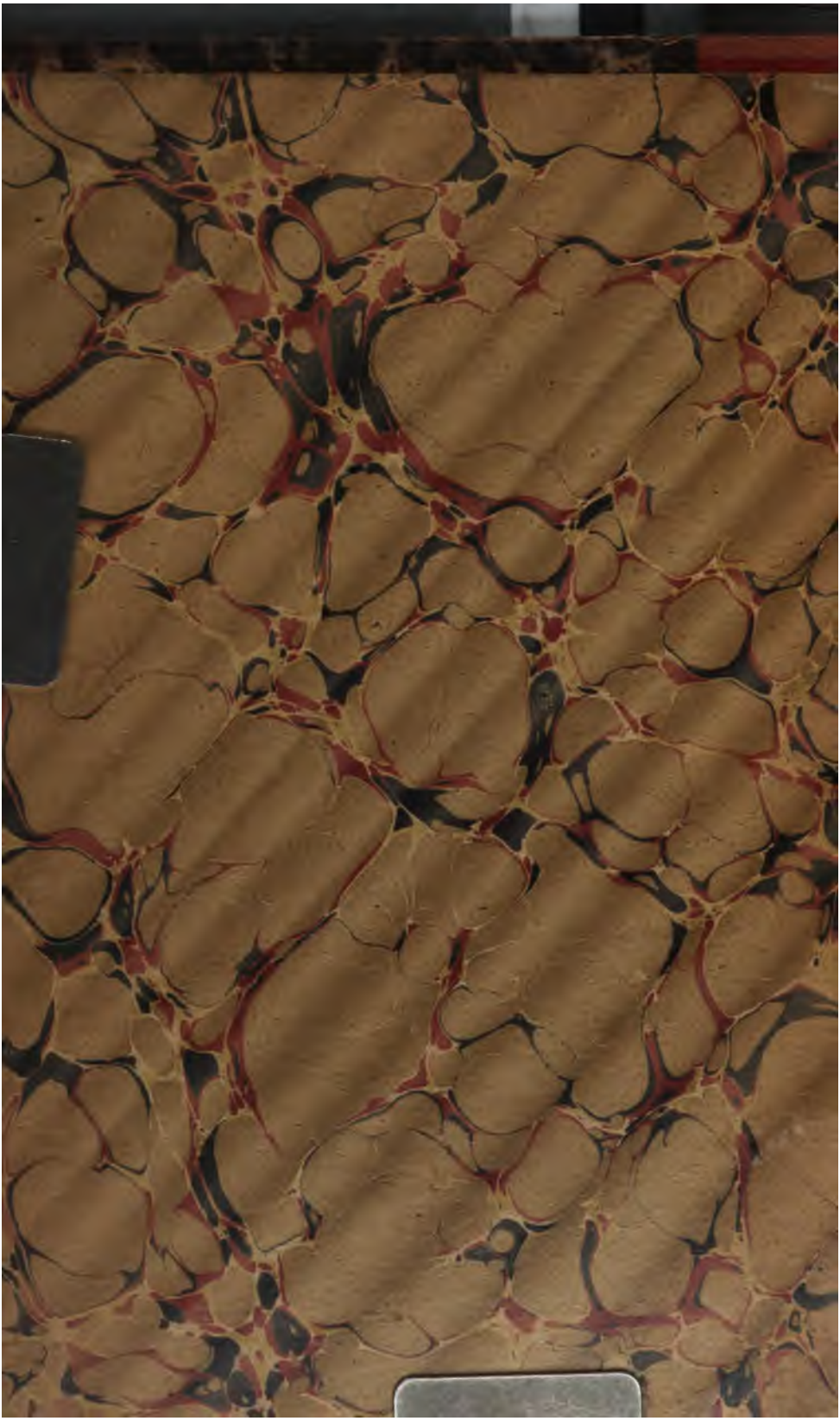

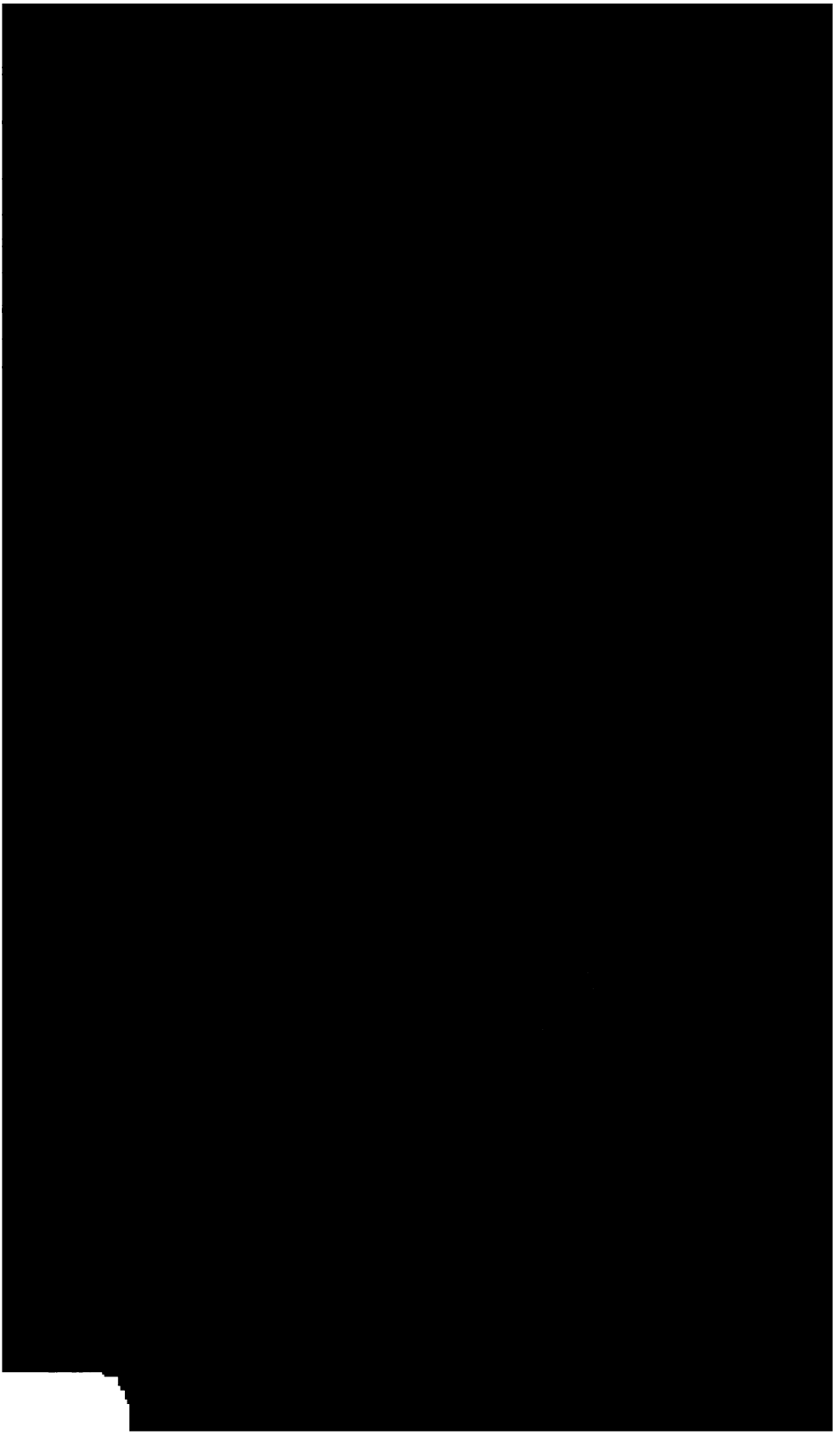

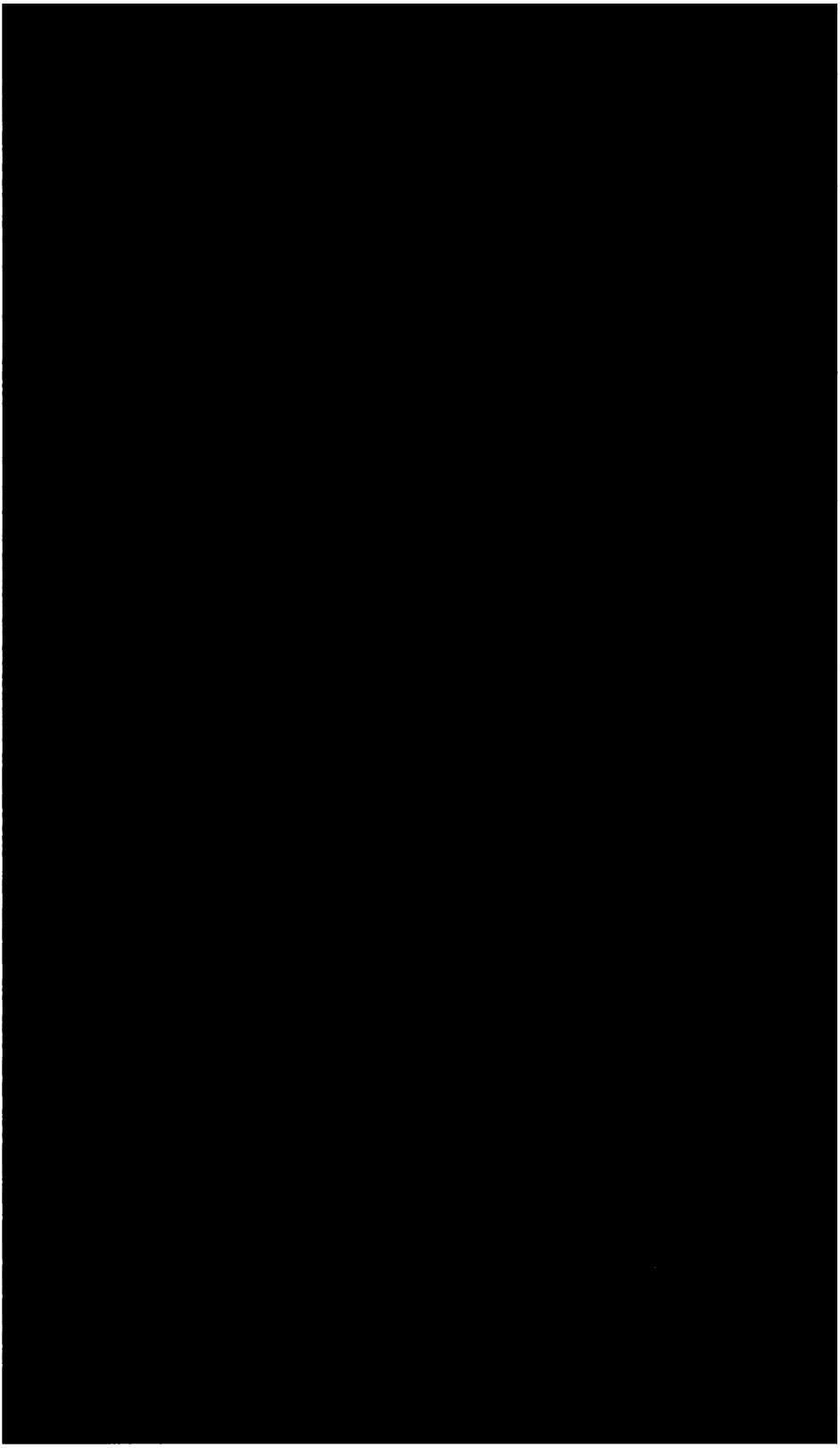

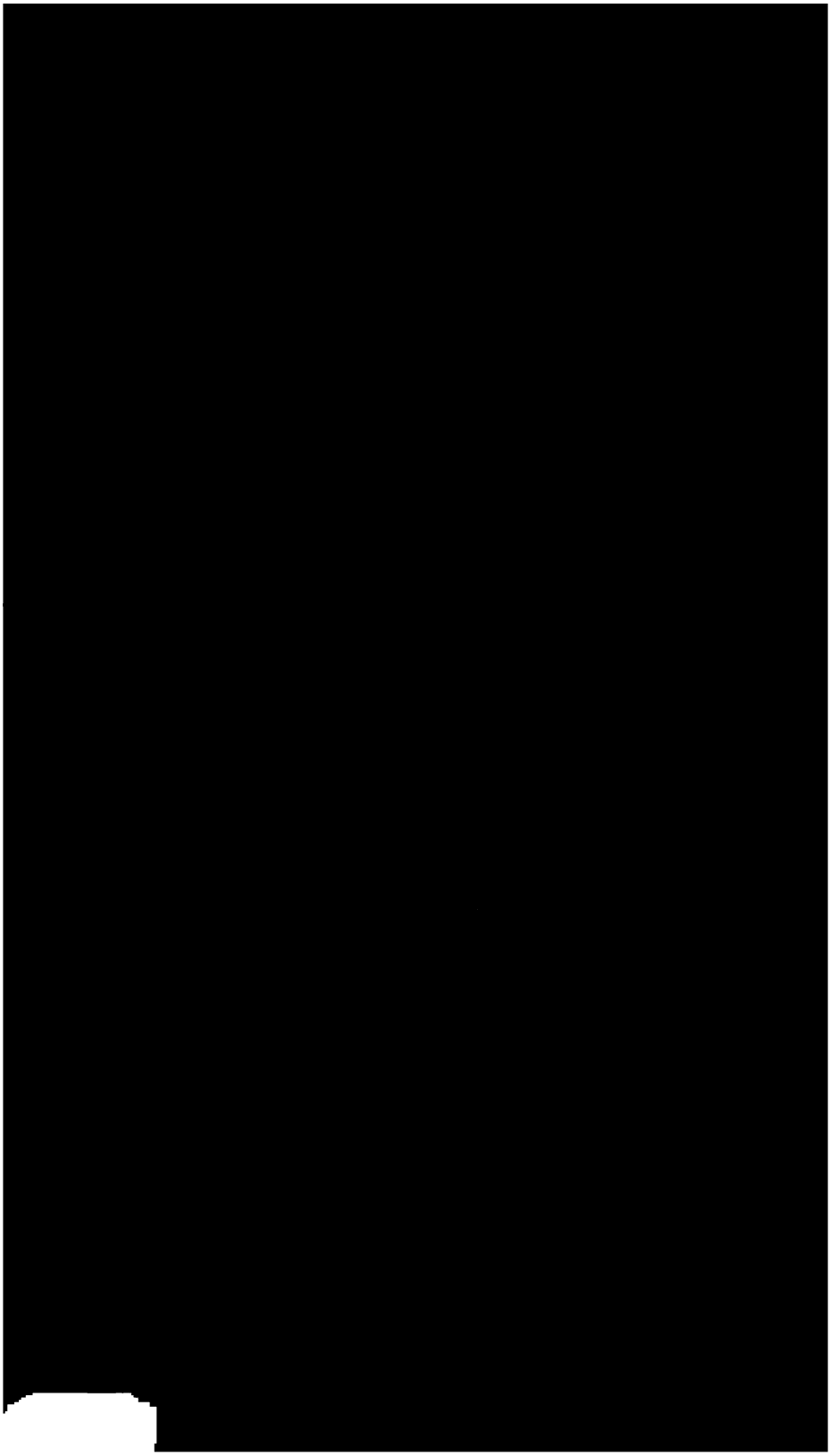

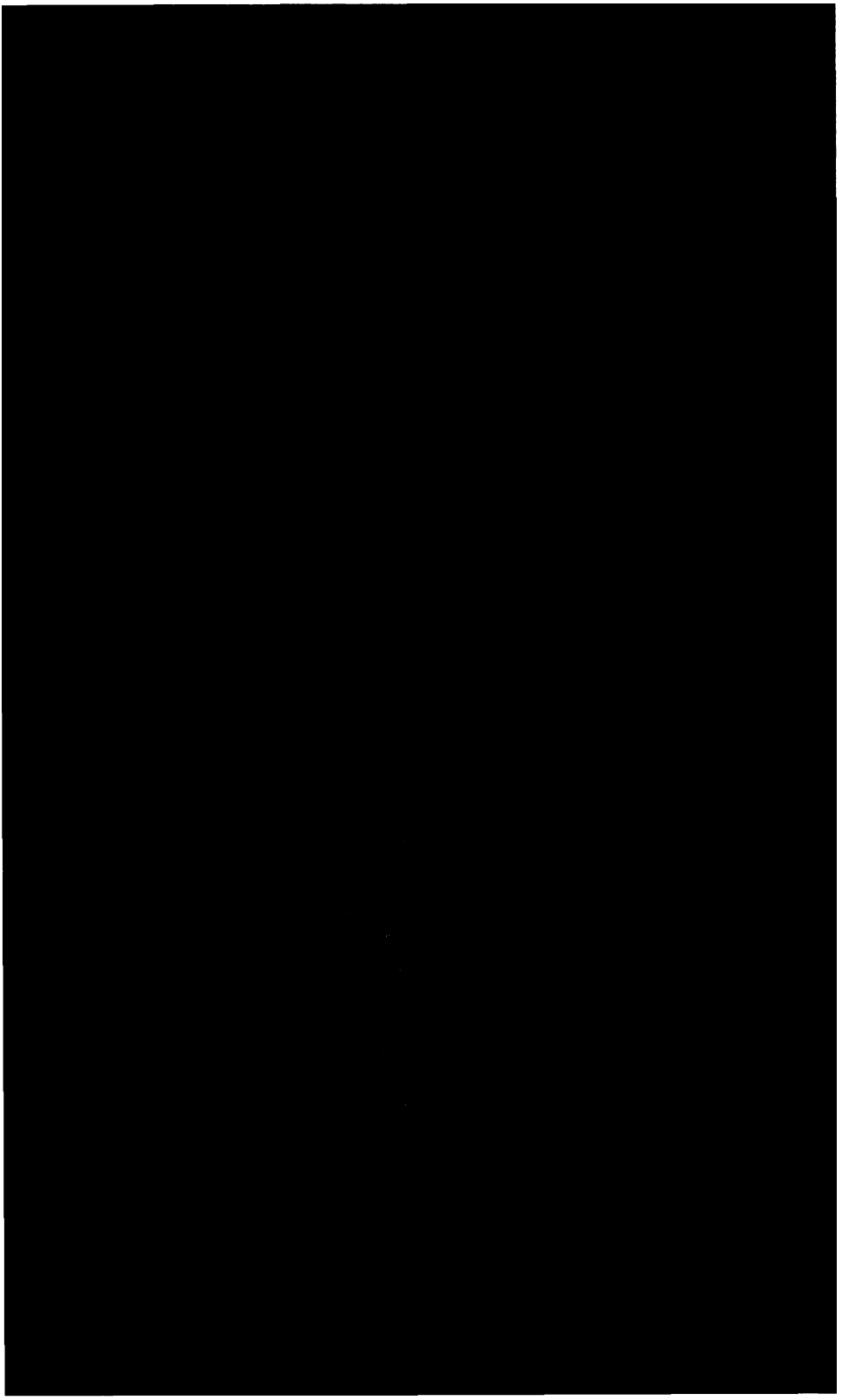

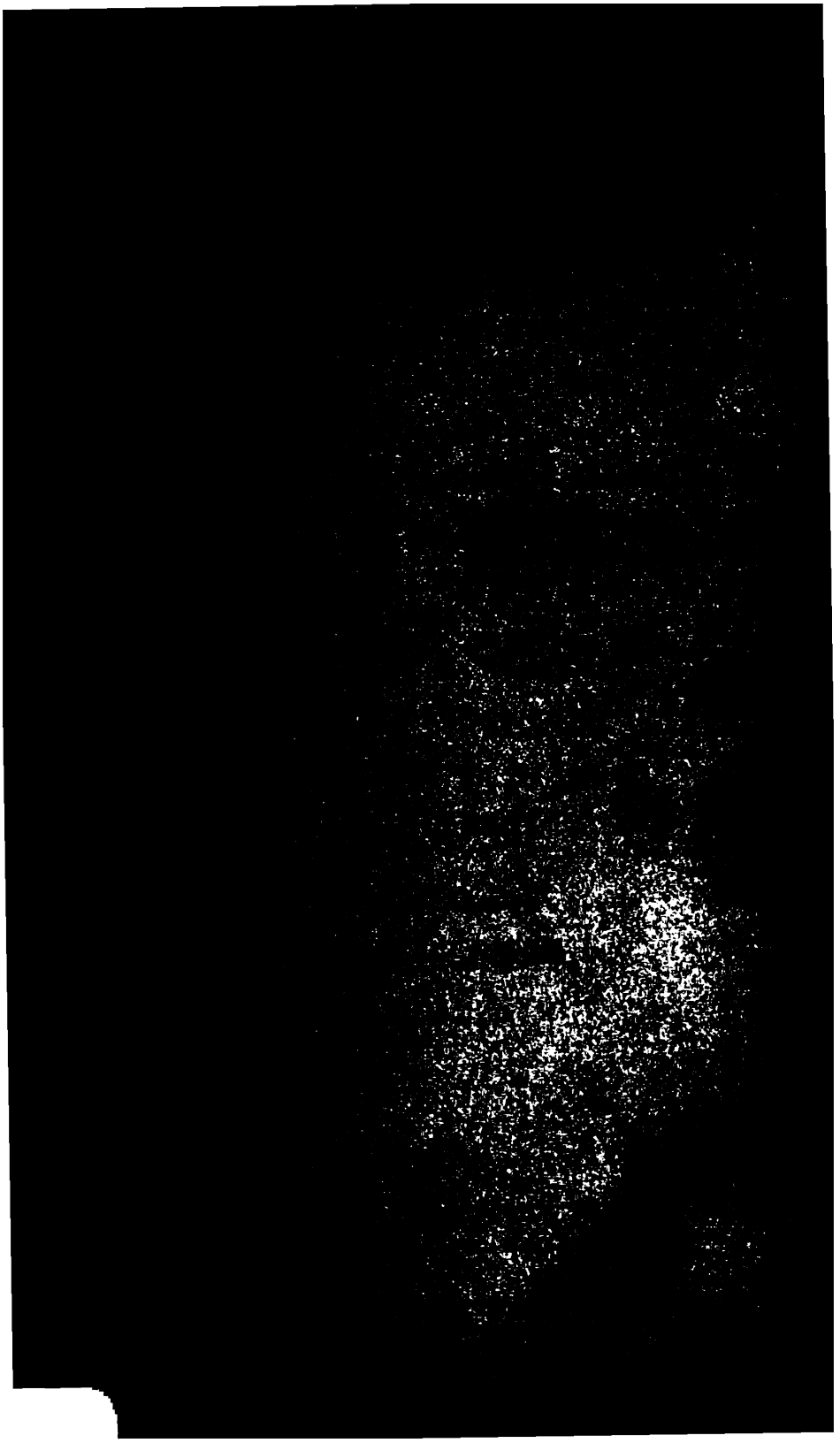

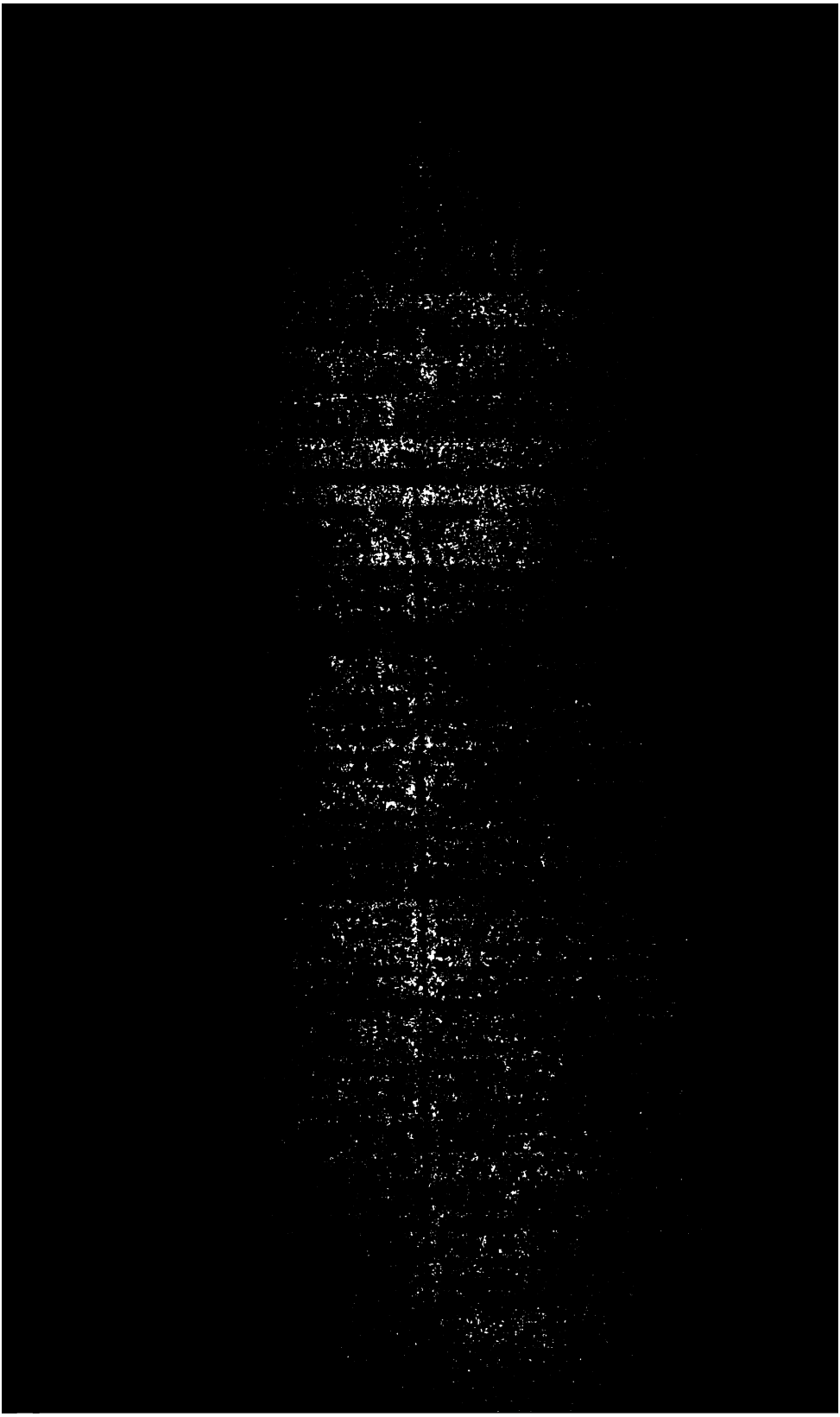

STANFORD JR. UNIVERSITY

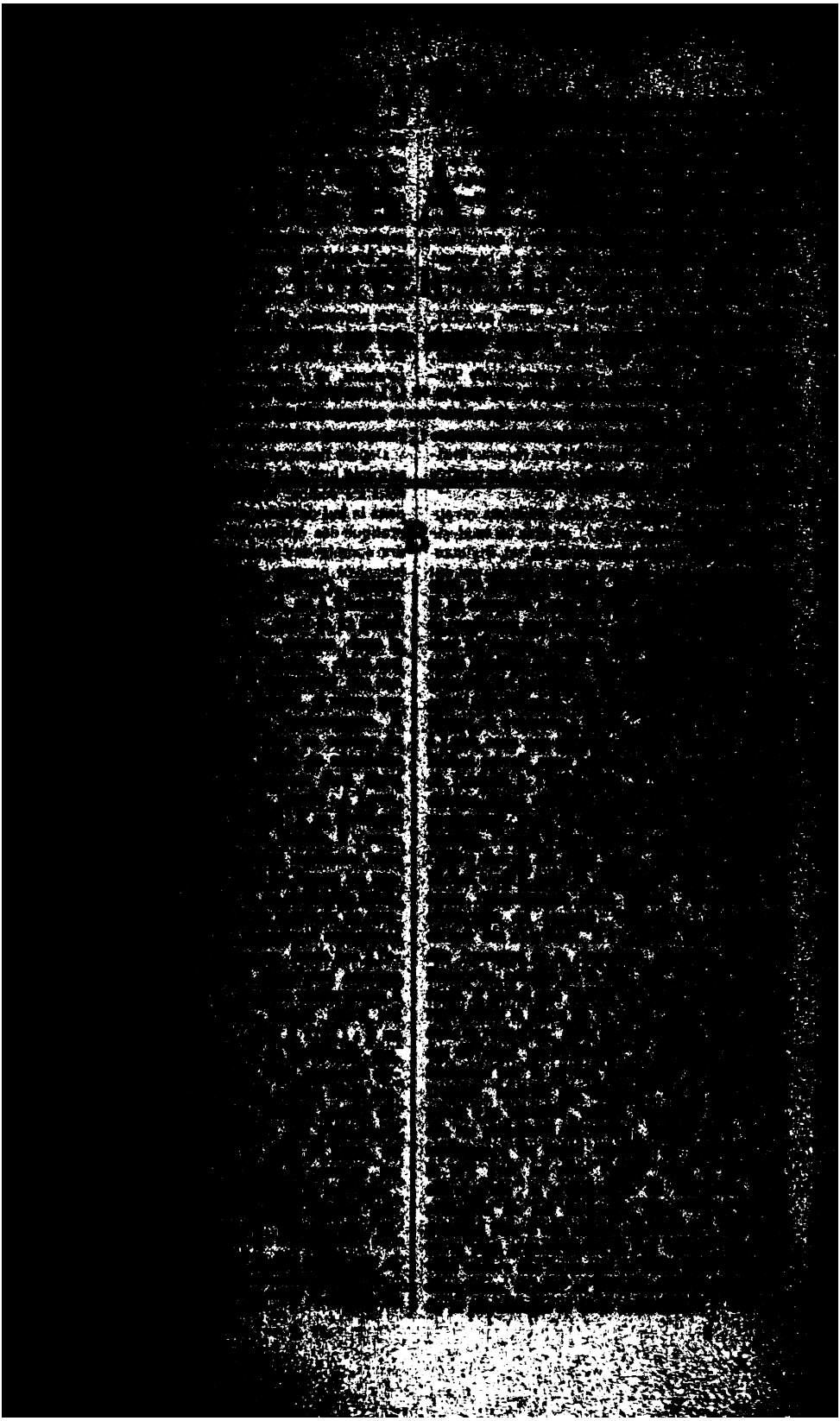

[illegible]

[illegible] *Mémoire ou dissertation sur les* [illegible] *sur leurs rapports généraux* [illegible]; — *Mémoire sur les membranes* [illegible] *des articulations*; — *Mémoire sur* [illegible] *organes à* [illegible] *irrégulière.* [illegible] leur importance; les analyser serait chose inutile, puisque toutes les idées nouvelles que ces mémoires [illegible] été reproduites et développées dans les trois ouvrages que Bichat publia les années suivantes, et qui contiennent l'exposé de la [illegible] physiologique : le *Traité des membranes*, les *Recherches sur la vie et la mort*, et l'*Anatomie générale*, ouvrages qui [illegible], de 1796 à 1801. [illegible] idées nouvelles que [illegible]?

Depuis l'époque de Vésale, les études de l'anatomie humaine avaient pris une grande place dans les écoles; mais ces études, faites surtout dans le but de fournir des données précises à la pratique des opérations chirurgicales, et de rendre compte des grands phénomènes de la vie, laissaient presque entièrement de côté certains [illegible]

[illegible]

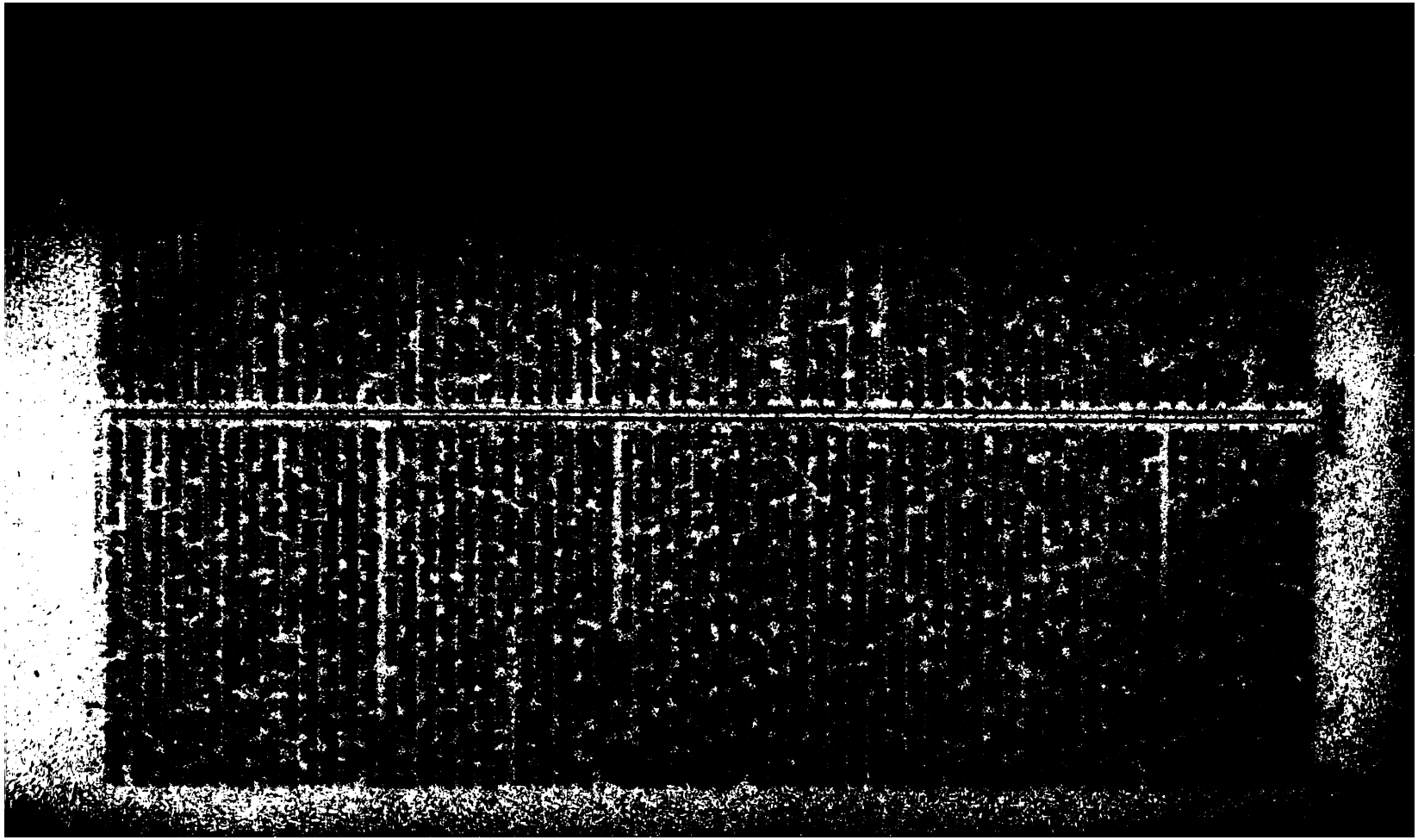

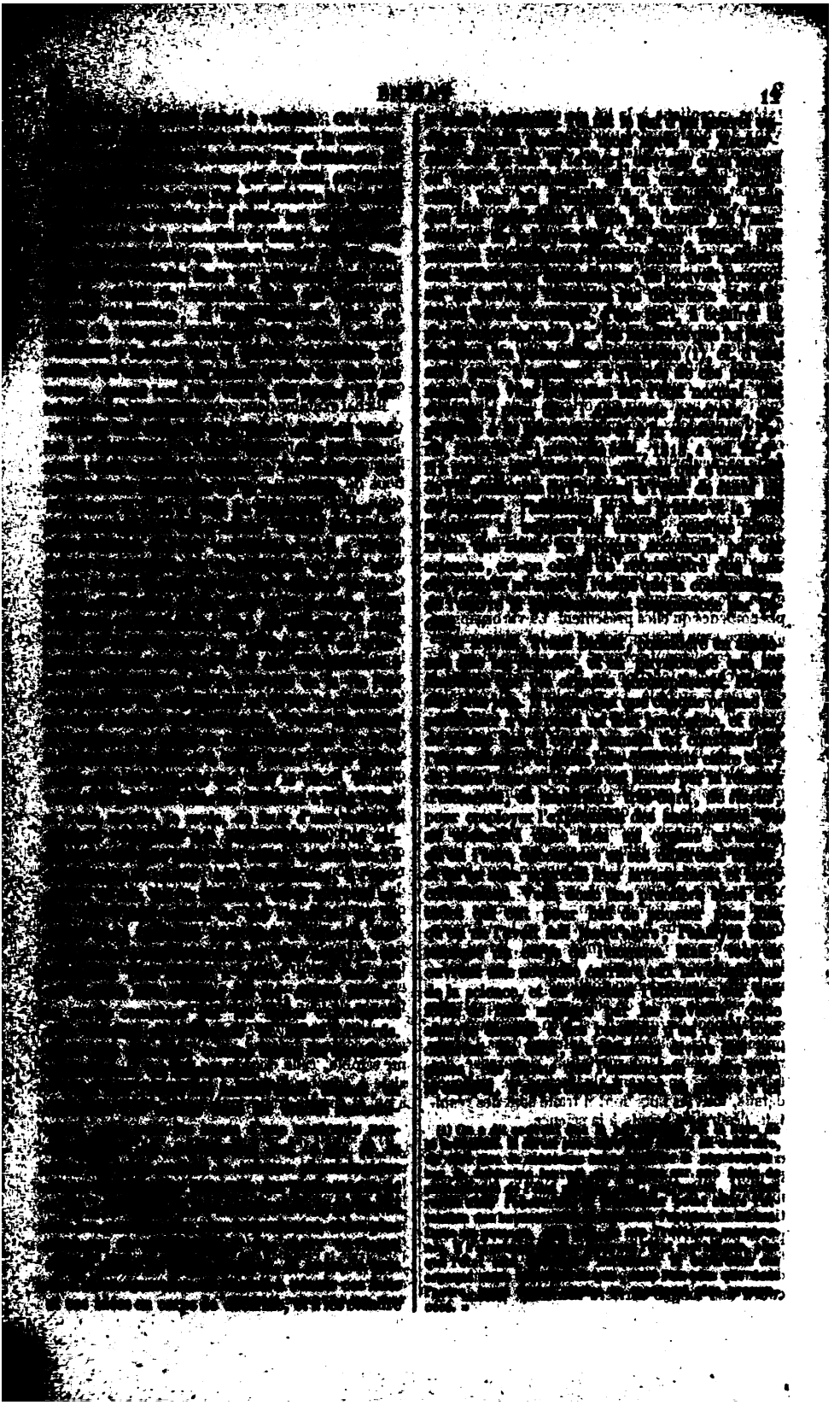

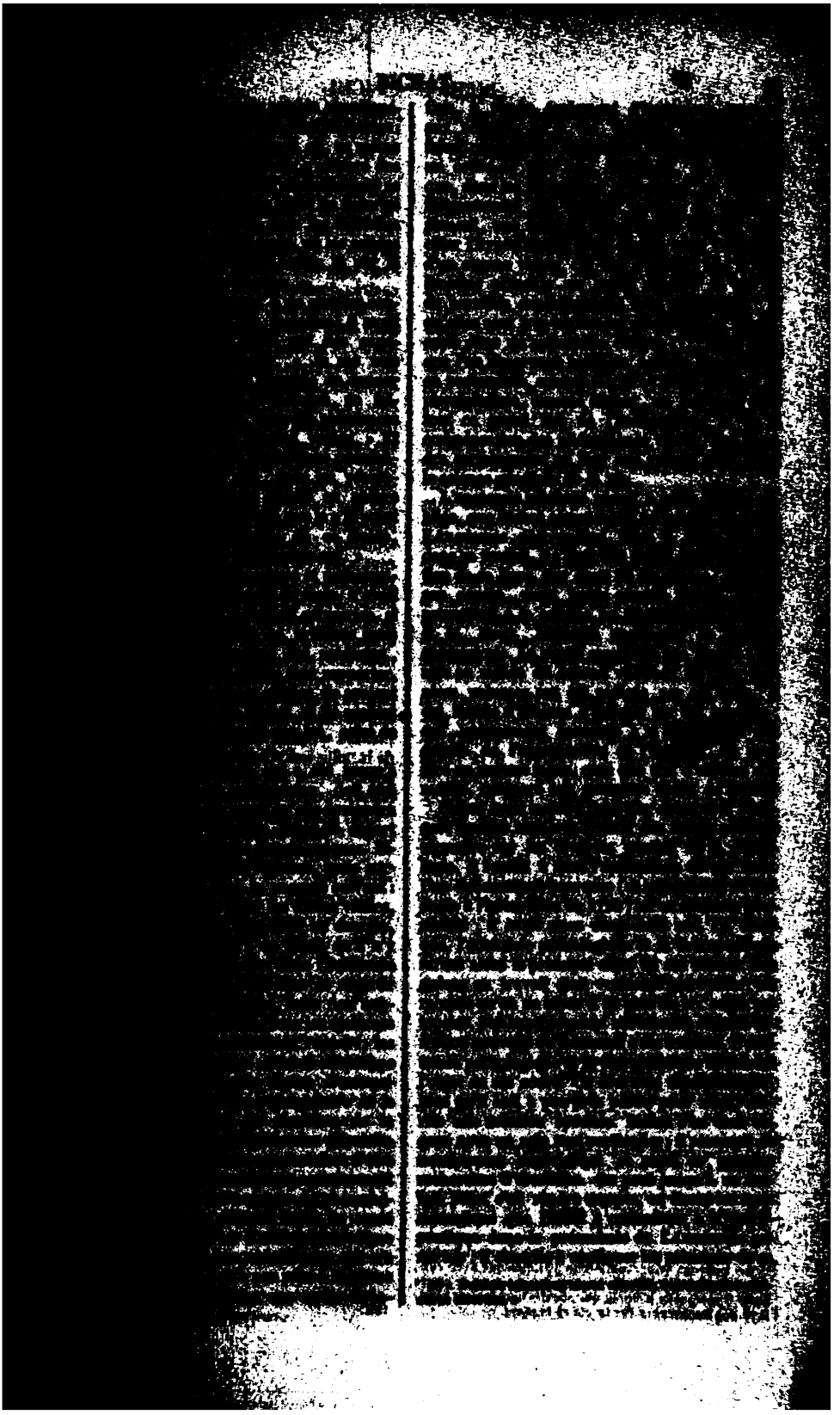

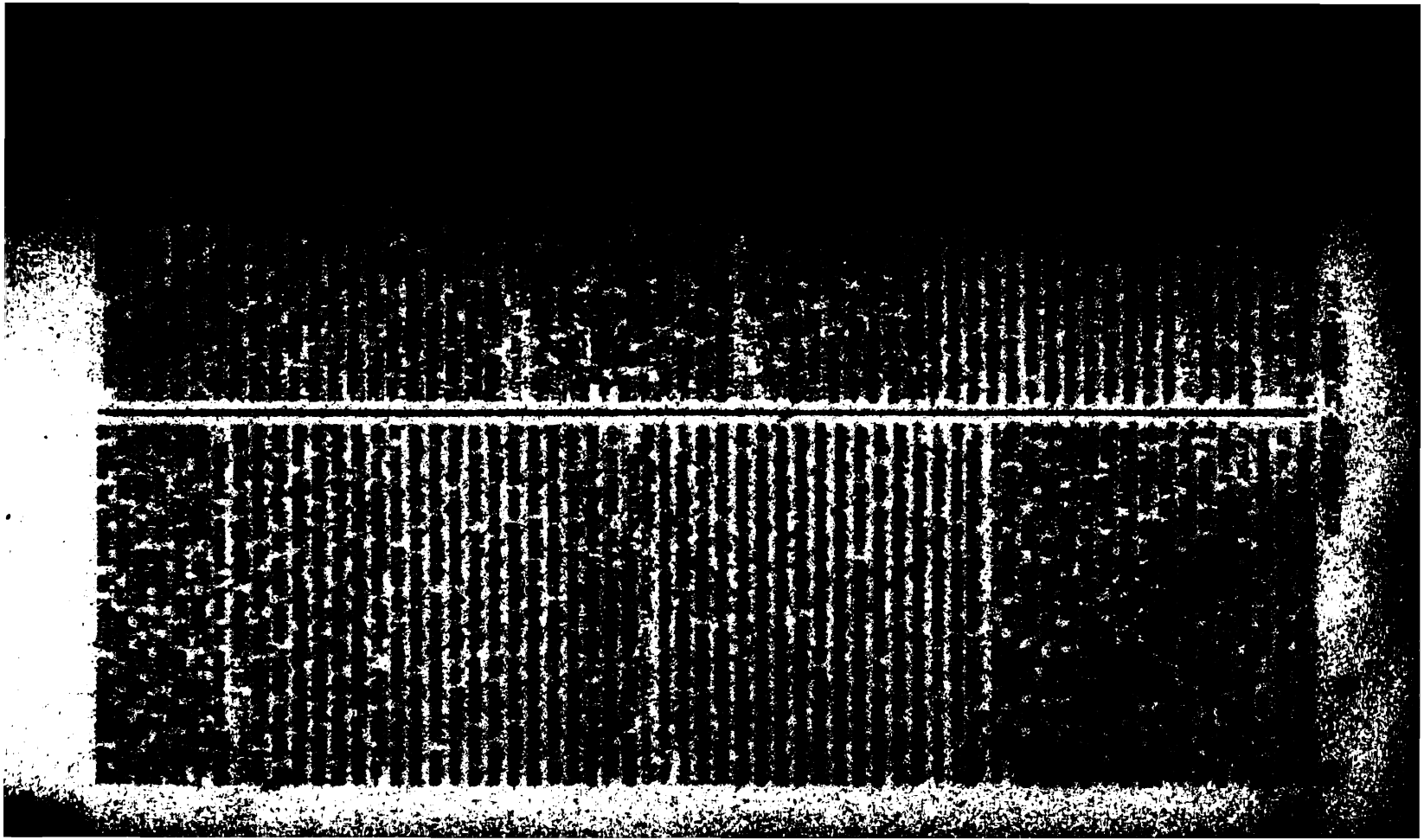

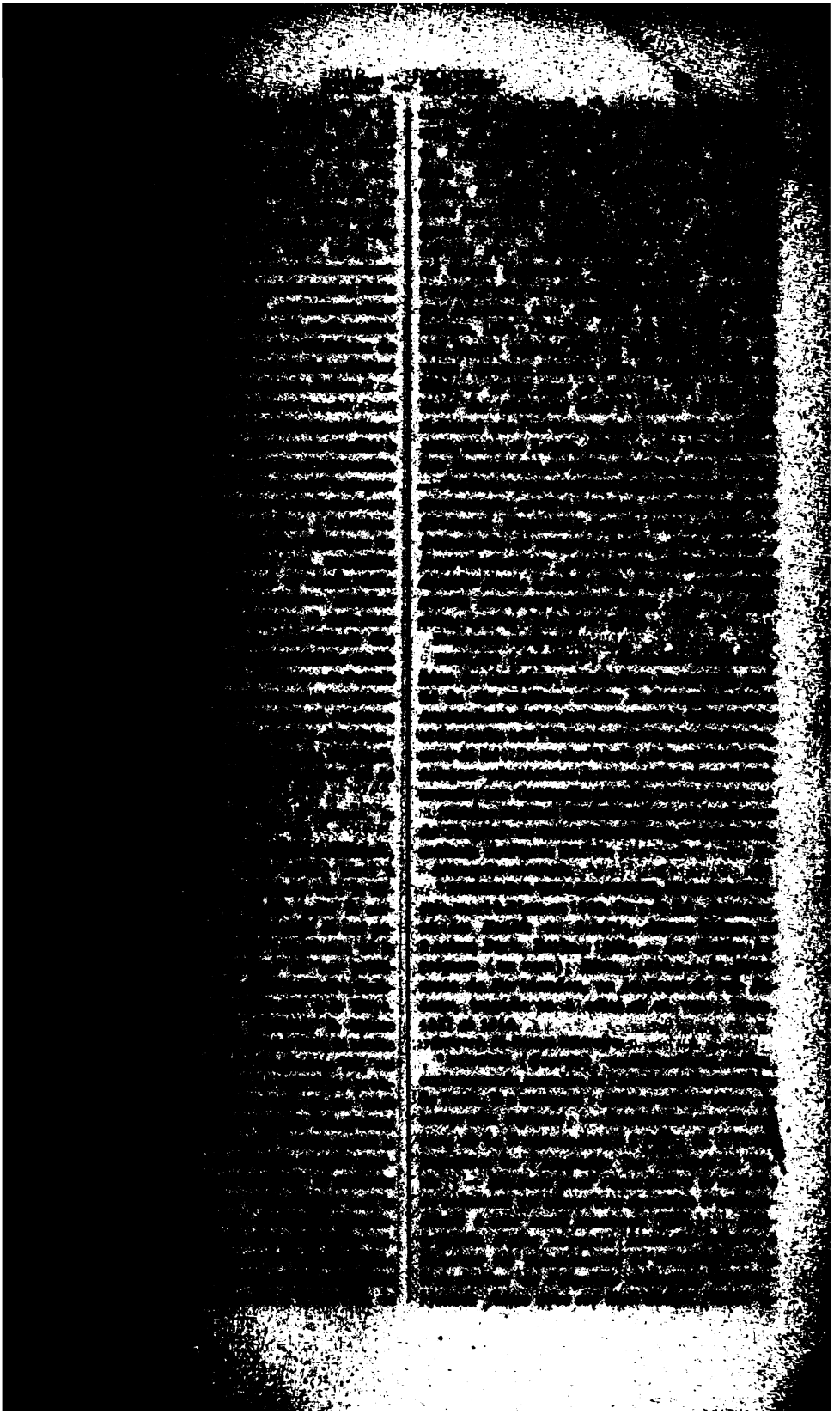

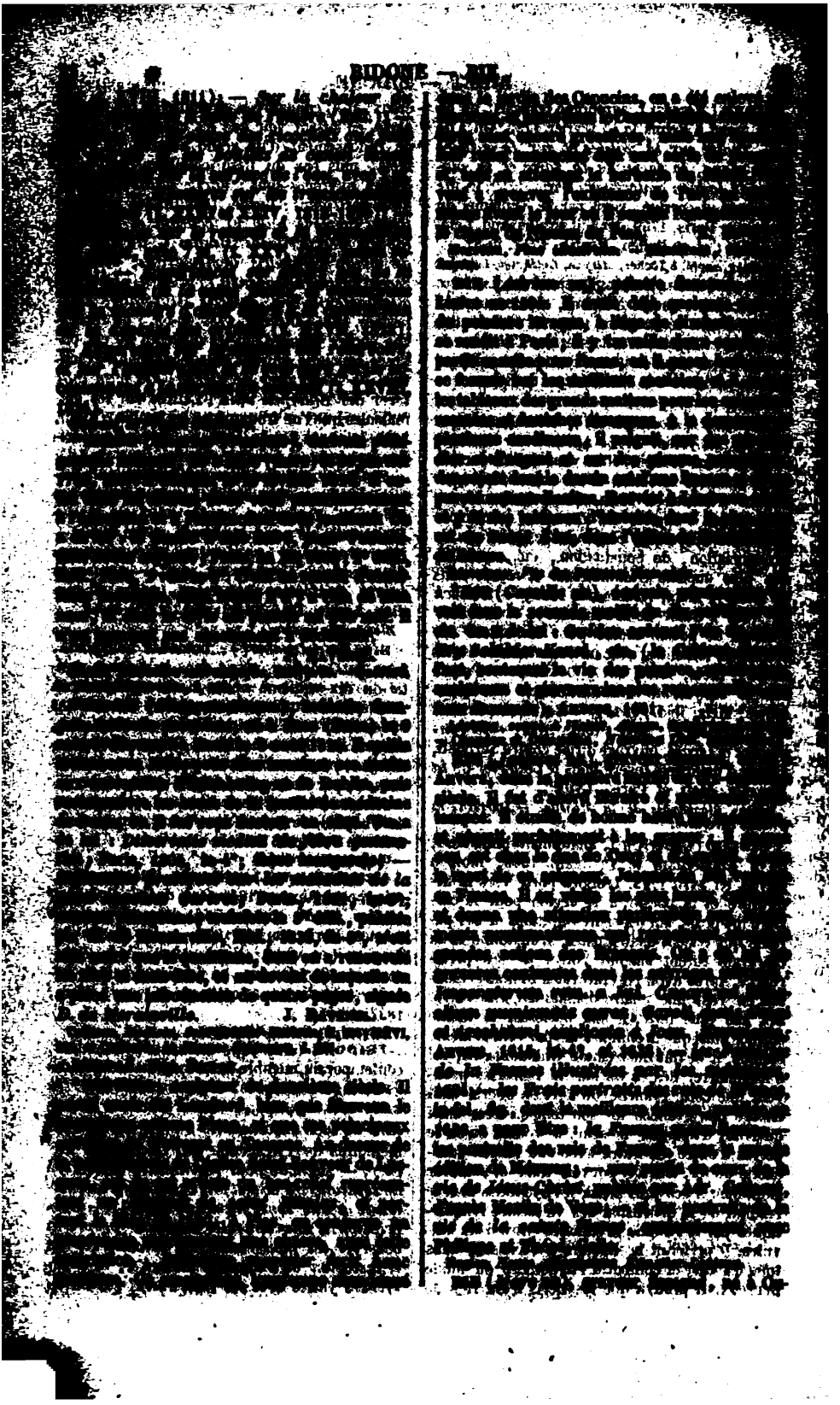

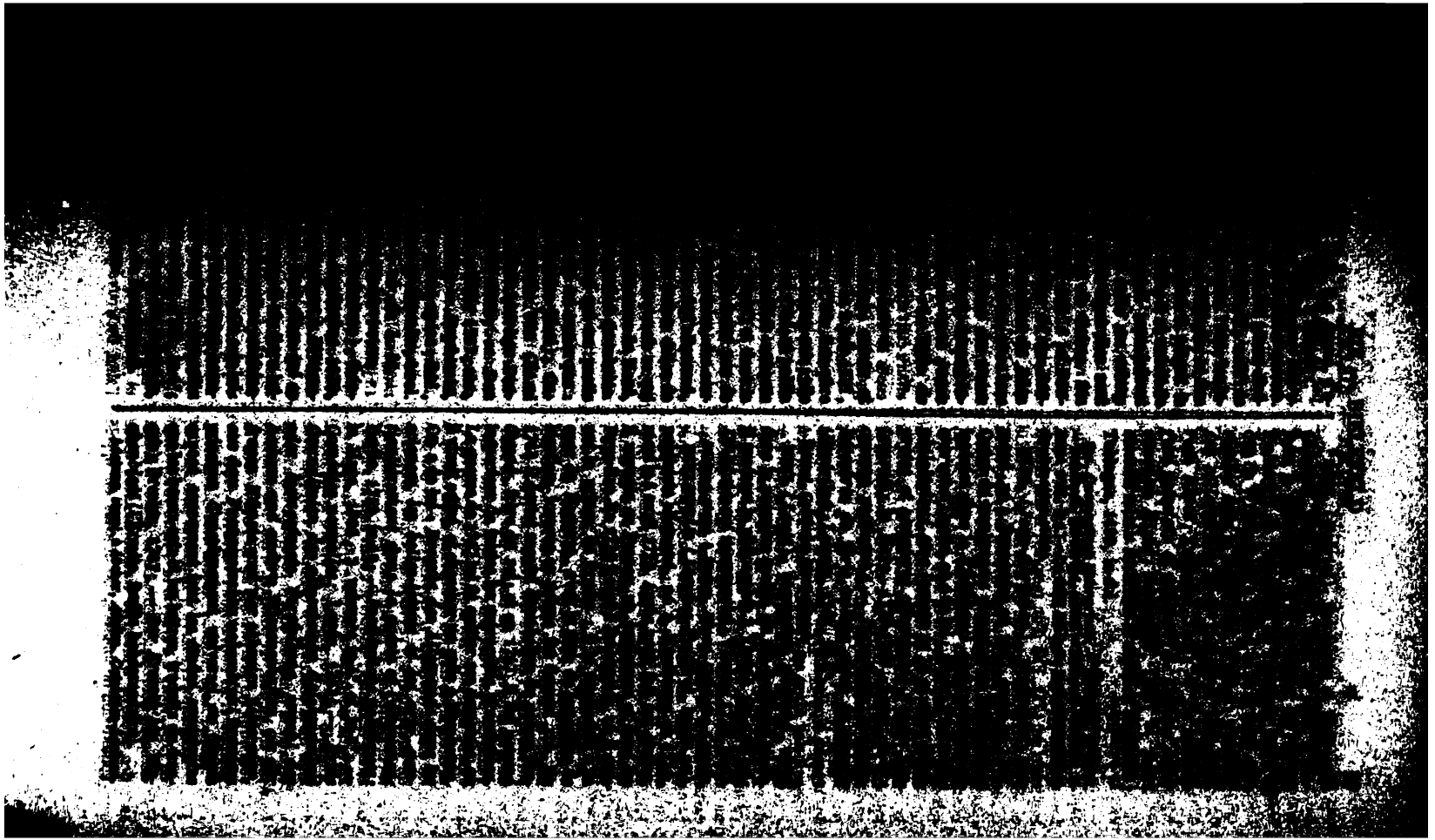

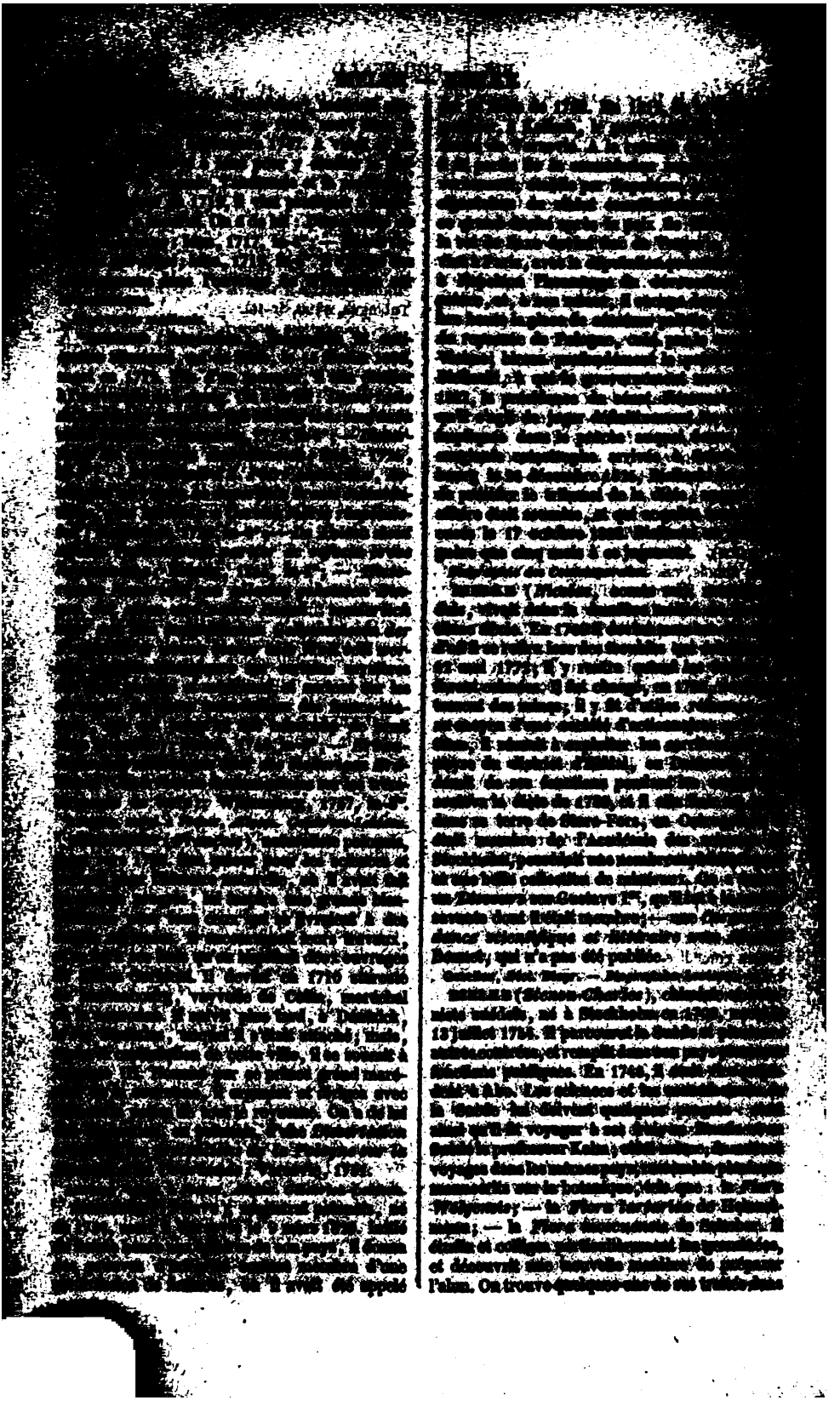

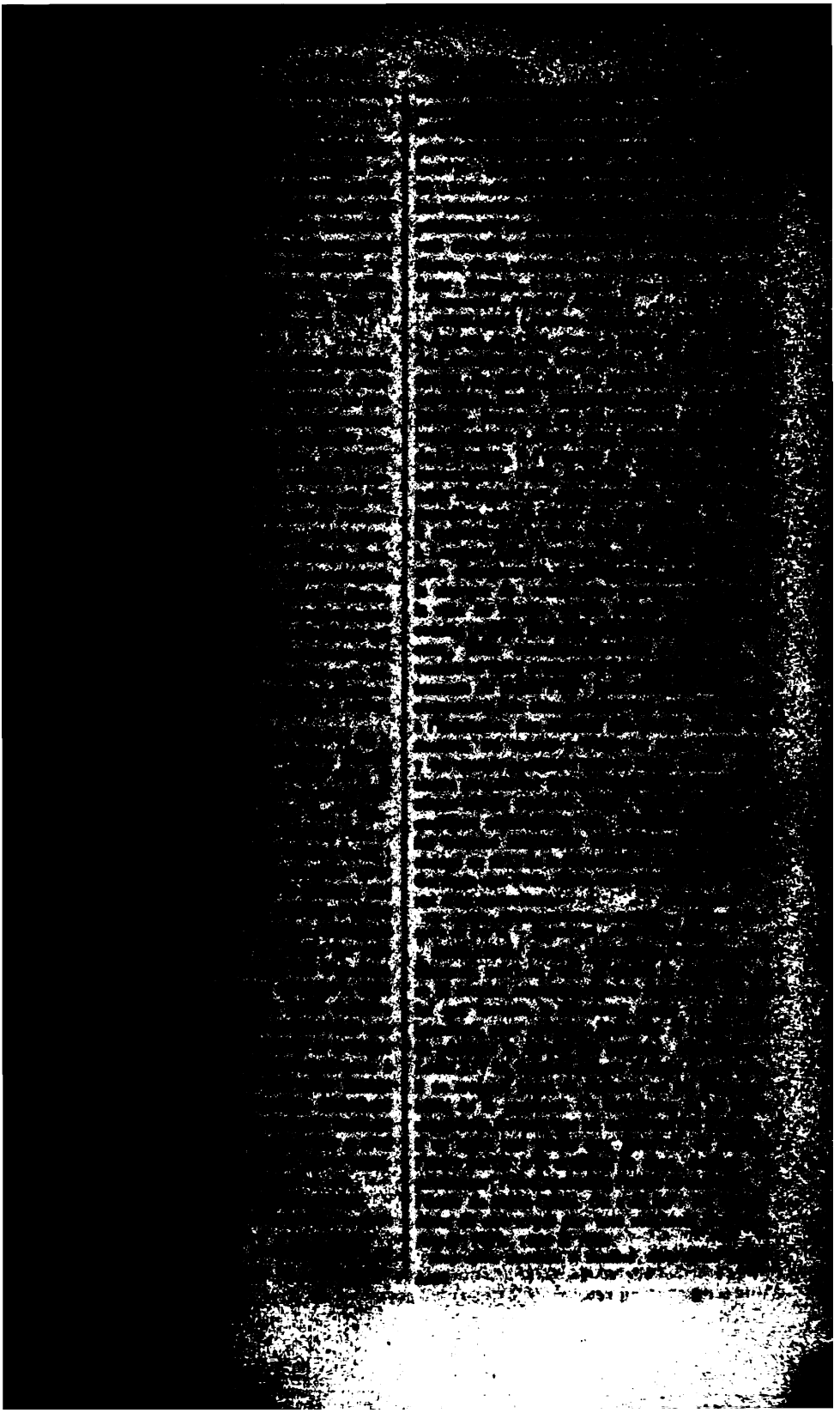

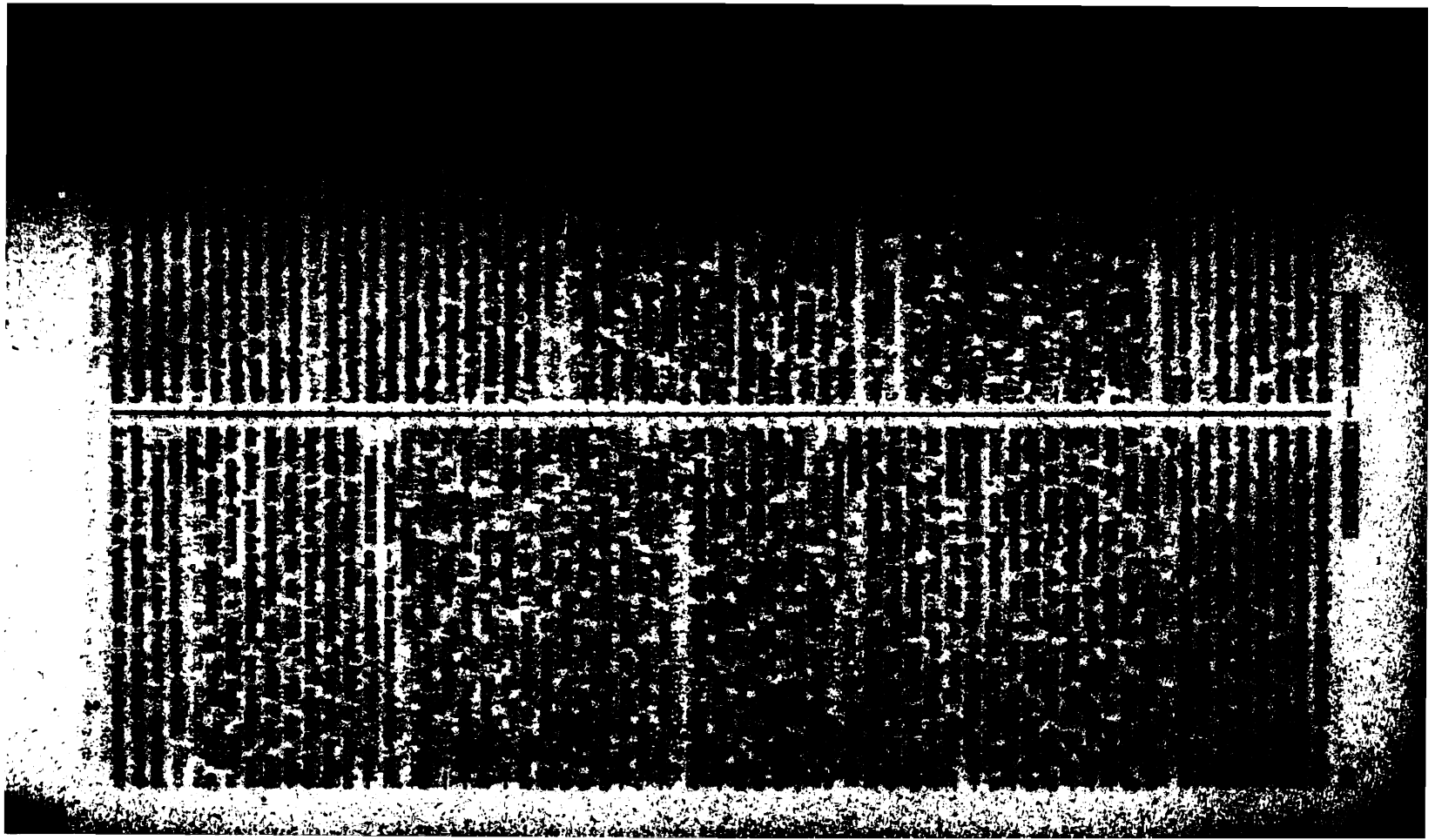

[illegible]

Delft pour le tableau qui fut placé, en 1620, dans l'hôtel de ville de Delft. Bisschop, accompagné de sa femme et de ses deux enfants, qui ont en Espagne quelques-uns de ses amis, qu'il avait d'abord eu l'intention d'accompagner seulement jusqu'à leur navire. Arrivé à Madrid, il fut nommé peintre du roi, et ne revint dans sa patrie qu'après la mort de sa femme. Il se remaria, et mourut à Middelbourg à l'âge de [illegible] vingt-deux ans.

Descamps, *Vie des Peintres flamands.*

* BIESIUS (*Nicolas*), médecin, poète et philosophe néerlandais, né à Gand le 27 mars [illegible], mort le 28 avril 1572. Il étudia la [illegible] dans sa ville natale, et se rendit à Louvain pour y étudier la médecine. Les circonstances lui firent prendre un autre parti. Il passa en Espagne, où il étudia la philosophie et l'éloquence. Il [illegible] ensuite en Italie, et fut reçu médecin à [illegible]. Il revint en Flandre, où on le chargea de professer sur l'*Ars parva* de Galien. Appelé [illegible] à Vienne par Maximilien II, il y devint [illegible] de cet empereur. Il écrivit plusieurs ouvrages de médecine, dont les principaux sont : [illegible] *mentarii in artem medicam Galeni*, [illegible] 1560, in-8°; — *De methodo medicinae* [illegible] *unus*; Anvers, 1564, et Louvain, [illegible] — *De Natura libri quinque*; Anvers, [illegible] 1613; — *De Medicina theoretica* [illegible] Anvers, 1573.

Biographie médicale. — Le Mire, *Elogia* [illegible] *Belgicis Scriptorum.*

* BIESSMANN (*Gaspard*), théologien [illegible] teur allemand, né à Düsseldorf en 16[illegible], [illegible] dans l'ordre de Jésus en 1672, y professa les belles-lettres, la philosophie d'Aristote et la morale, et fut chargé de diriger plusieurs [illegible] de son ordre. On a de lui : *Lux* [illegible] *brevis et clara totius Rhetoricae* [illegible]; Cologne, 1611, 1690, in-12; — *Doctrina* [illegible] *lis in brevissimum compendium redacta* [illegible]; Cologne, 1704, in-4° et in-12.

Adelung, suppl. à Jöcher, *Allgem. Gelehrten-Lexikon.*

BIESTER (*Jean-Éric*), littérateur allemand, né à Lubeck en 1749, mort à Berlin en 1816. Il étudia le droit à Goettingue; mais il s'adonna de préférence à l'histoire littéraire et à la [illegible]que. Dans la maison du ministre d'État [illegible] Zedlitz, il se lia avec Gedike, et il [illegible] avec lui, en 1783, la publication d'une [illegible] mensuelle (*Monatsschrift*), qu'il continua seul, à partir de 1790. Elle eut un grand [illegible] causé par ses attaques véhémentes contre le catholicisme. L'esprit polémique, inspiré par la Réforme, n'était jamais complètement mort dans l'Allemagne protestante, et se réveillait chaque fois que le parti contraire manifestait quelque velléité de rentrer dans la lice. Biester fut nommé, en 1784, directeur de la bibliothèque royale de Berlin, qu'il ouvrit le premier au public. Il fit connaître en Allemagne, par une bonne traduction, le *Voyage du jeune Anacharsis*, 1792;

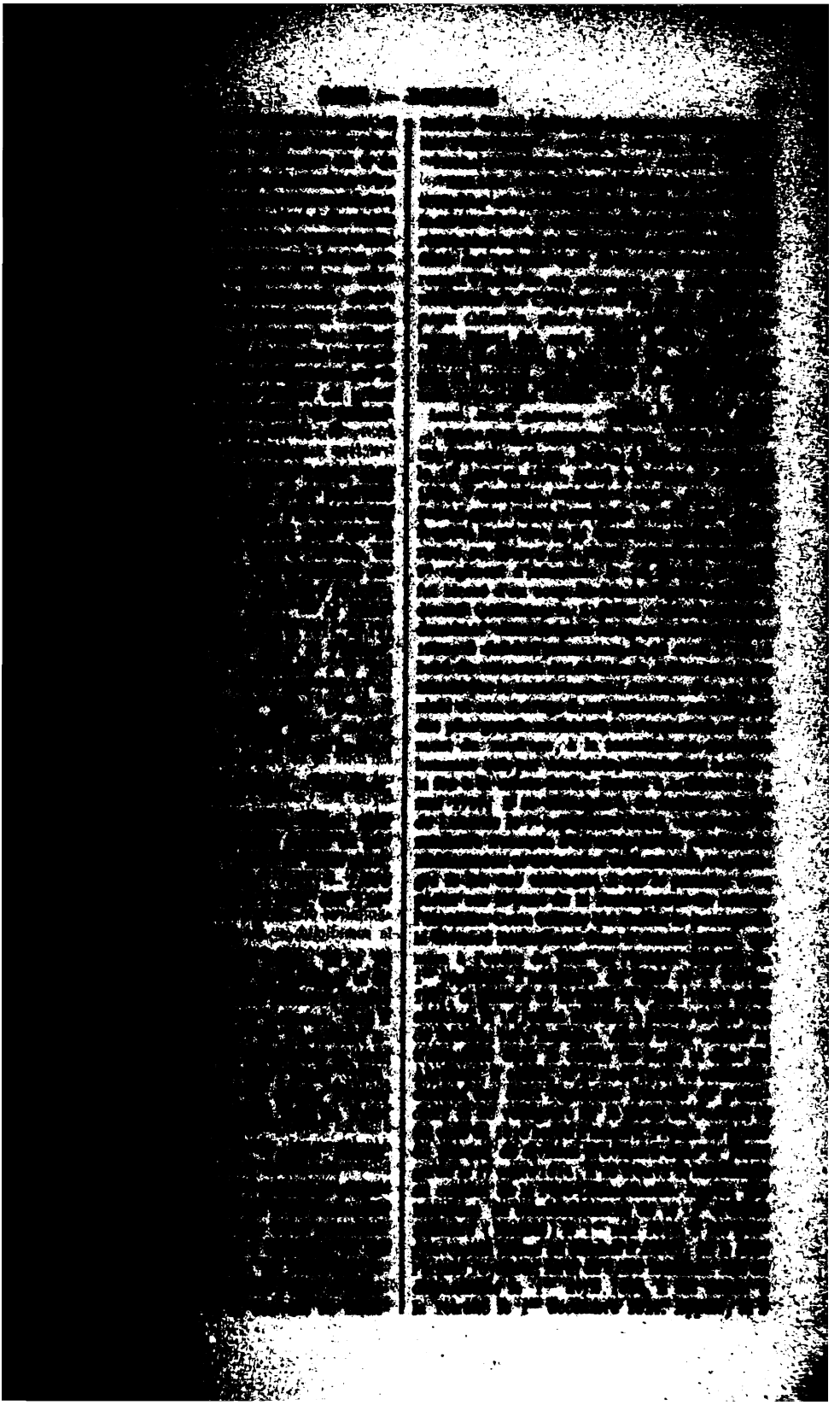

[illegible]

[illegible] Paris, 1575, 8 vol. in-fol. [illegible]

[illegible] Paris, 1677, in-12; [illegible]

[illegible] Berlin et Paris, 1774, [illegible]

[illegible] Paris, [illegible]

[illegible] Ce fut pour ce jeune [illegible] écrivit son *Discours de la [illegible]* [illegible] Paris, 1605, in-8°. Il [illegible] à la mort de Clément VIII, [illegible] un *Traité sommaire de l'élection* [illegible] *plus le plan du conclave*; Paris, [illegible] Evêque, produit d'une érudition [illegible] [illegible] Louis XIII. [illegible] Henri IV, en 1610, [illegible] *de France* [illegible]

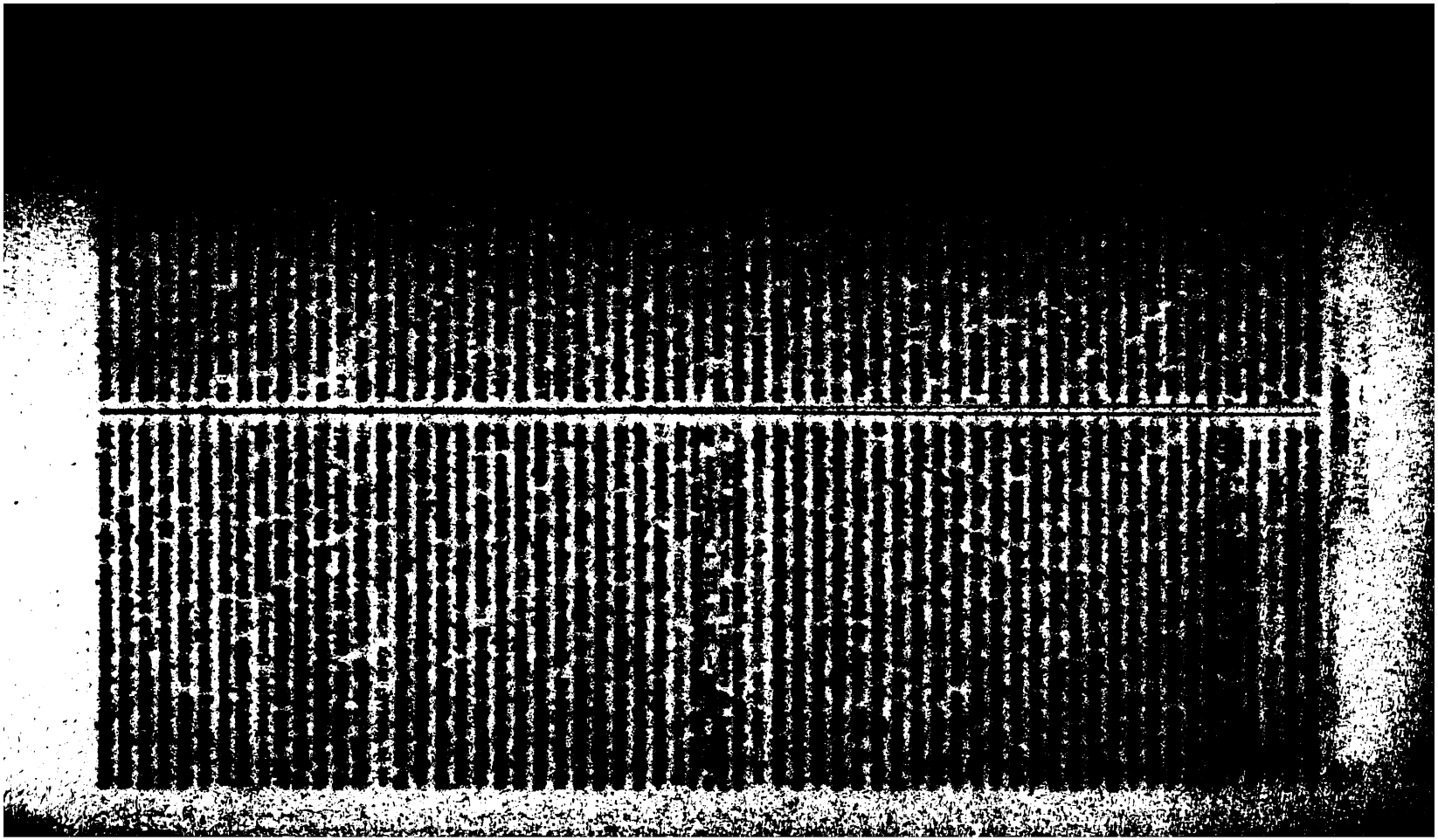

[illegible] en Angleterre, où il alla [illegible]; il obtint le titre de [illegible]

[illegible]

BIGNON ([illegible]-Pierre-Édouard), [illegible] diplomate français, né à [illegible] ([illegible]) le 3 janvier 1771, mort [illegible] janvier 1841. [illegible] en 1797, près la confédération helvétique en 1798, puis la république cisalpine, il [illegible] Bignon [illegible] à Berlin, [illegible] [illegible] 1806 [illegible] à Cassel [illegible] Frédéric II [illegible] [illegible] qu'il appelait [illegible] [illegible] de la France [illegible]

[illegible] Bignon [illegible] Napoléon [illegible] Bignon fut [illegible] des domaines et des finances [illegible] [illegible] Bignon [illegible] d'administrateur général de [illegible]. Il se conduisit dans la [illegible] comme il s'était conduit

dans celle de Frédéric le Grand, [illegible] bienveillance et fermeté. De là, il [illegible] l'empereur à Varsovie, où, pendant [illegible] il servit les vues de Napoléon sur la [illegible] lutta avec bonheur contre mille [illegible] que Napoléon l'appela à Wilna pour [illegible] administration, M. de Pradt, archevêque [illegible] nes, prit sa place à Varsovie, avec le [illegible] bassadeur; mais après la retraite de [illegible] dernier fut rappelé, et Bignon reprit [illegible] des affaires politiques de la Pologne avec [illegible] voirs les plus étendus, quoique avec un [illegible] Il fit tout pour suspendre la [illegible] Autrichiens, et pour tirer de l'alliance [illegible] triche, qui allait échapper aux [illegible] avantages auxquels la mauvaise [illegible] nérale ne permettait plus de prétendre [illegible] veille de la bataille de Lutzen [illegible] nuncés des amis des Français.

Après la bataille de Leipzig, [illegible] Dresde, où il avait été laissé [illegible] fense; il s'y trouva donc pendant le [illegible] vion Saint-Cyr, qui commandait [illegible] la capitulation ayant été violée, [illegible] moment prisonnier d'un aide de camp [illegible] de Schwarzenberg. Cependant le prince [illegible] tant sa réclamation, le fit reconduire [illegible] postes français, à Strasbourg. Il fut [illegible] Paris le 7 décembre 1813 : c'est lui qui [illegible] à l'empereur la défection de Murat, [illegible] bord personne ne voulut croire.

Bignon disparut un moment de la [illegible] tique après les événements de 1814 [illegible] ses loisirs à un *Exposé comparatif* [illegible] *financier, militaire, politique et* [illegible] *France et des principales puissances* [illegible] rope (1 vol. in-8°; Paris, 1814); [illegible] tiné à prévenir la prostration morale [illegible] tion. Mais il reparut aux affaires lors [illegible] Jours. Son *Précis de la situation* [illegible] *la France depuis le mois de mars* [illegible] *qu'au mois de juin* 1815 (brochure, [illegible] 1815), date de cette époque. L'empereur [illegible] avait à reconnaître en lui la fidélité [illegible] lents et à de grands services, le nomma [illegible] crétaire d'État du ministère des affaires [illegible] gères, en même temps que M. Otto. Il [illegible] cette époque, membre de la chambre des [illegible] sentants pour la Seine-Inférieure. Le [illegible] des affaires étrangères lui ayant été [illegible] la fin de la crise (22 juin), il signa la [illegible] du 3 juillet, dictée par une haute [illegible] que, mais qui fut violée. Lorsqu'on [illegible] les articles à lord Wellington, il déclara [illegible] voir engagé que le général anglais, et que [illegible] ci ne pouvait forcer la main au gouvernement légitime de France. » Cependant Louis [illegible] avait si bien accepté la convention du 3 juillet, qu'à peine arrivé aux Tuileries, et informé que Blücher allait faire sauter le pont d'Iéna, il envoya chercher Bignon, et lui donna l'ordre de se rendre, comme signataire de la convention,

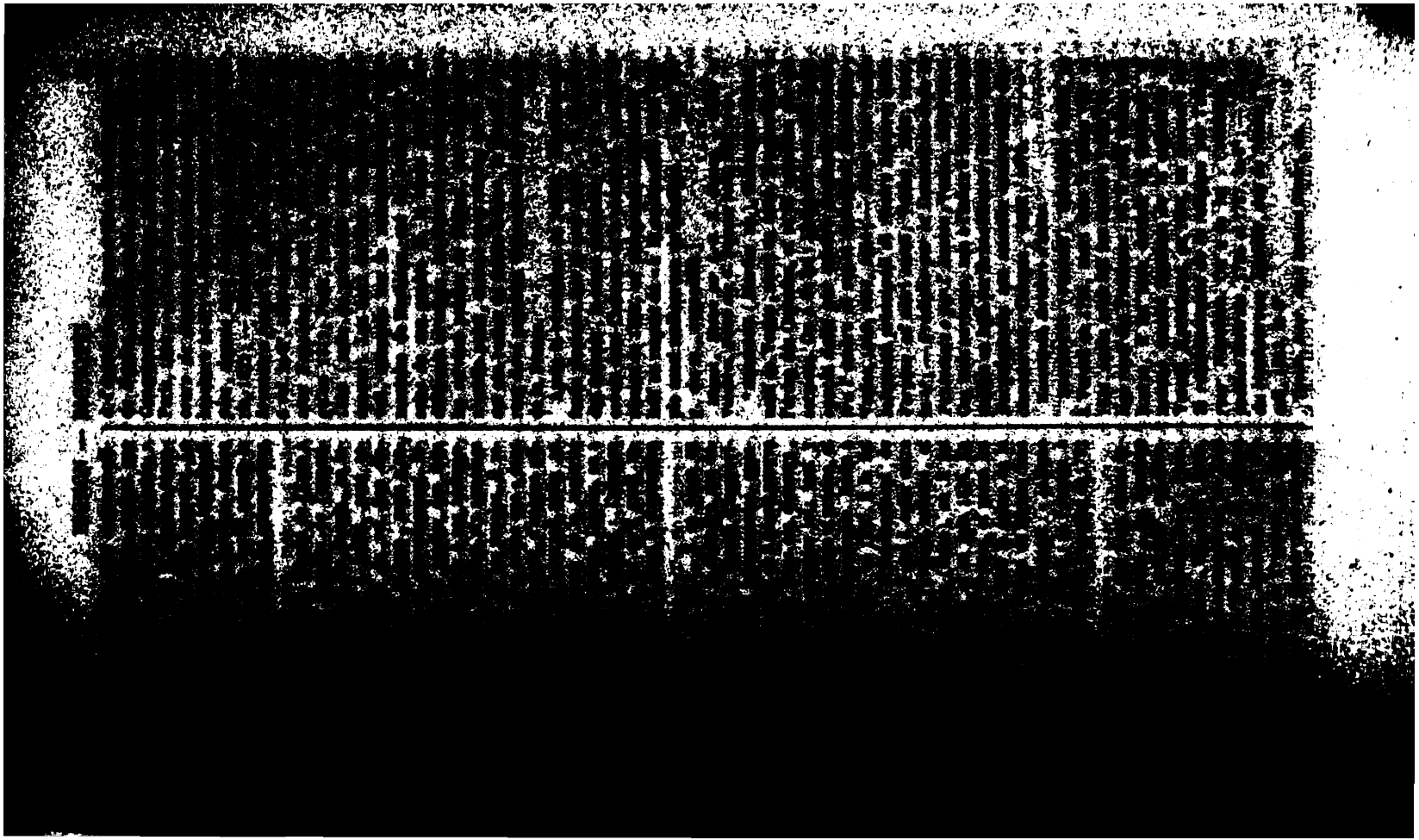

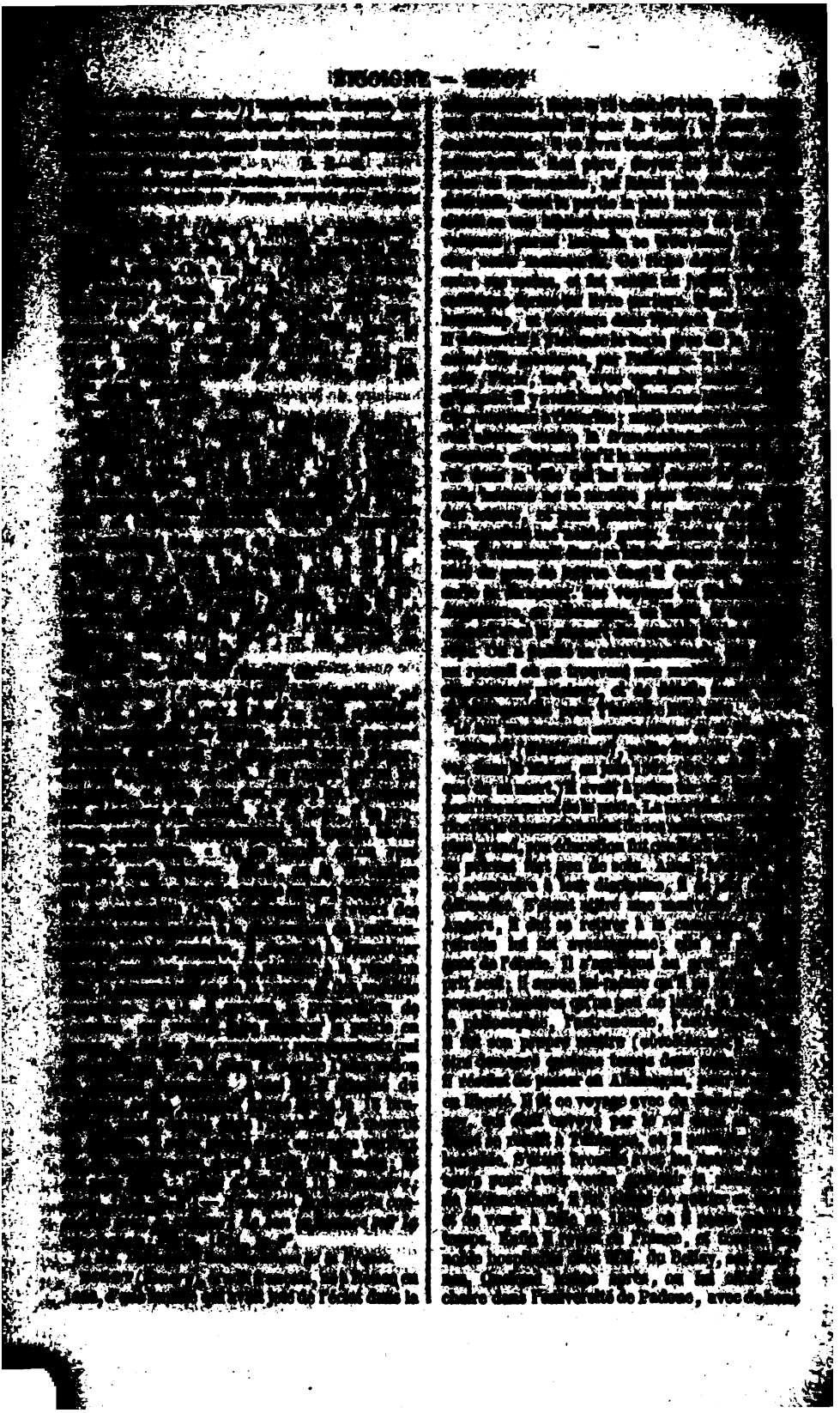

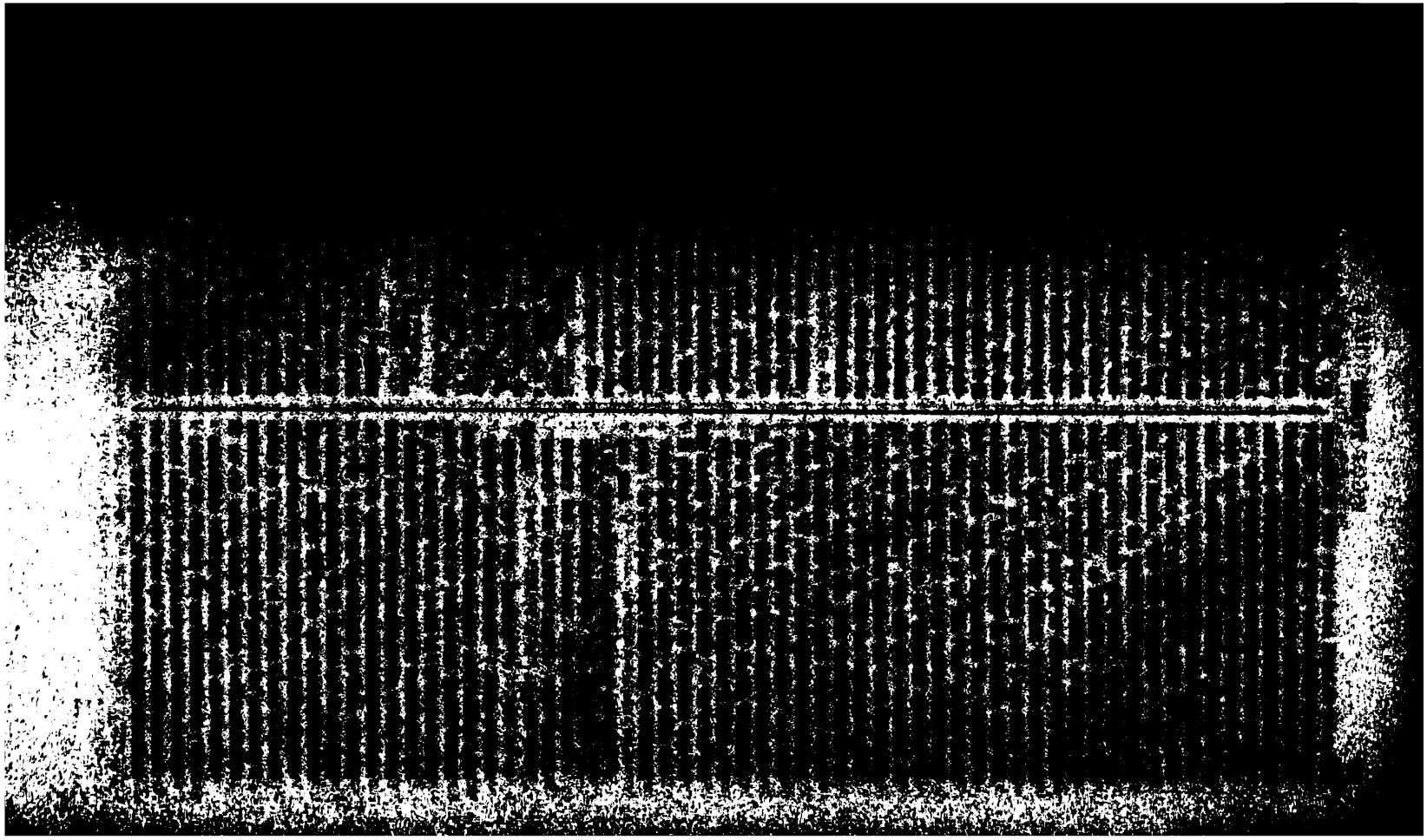

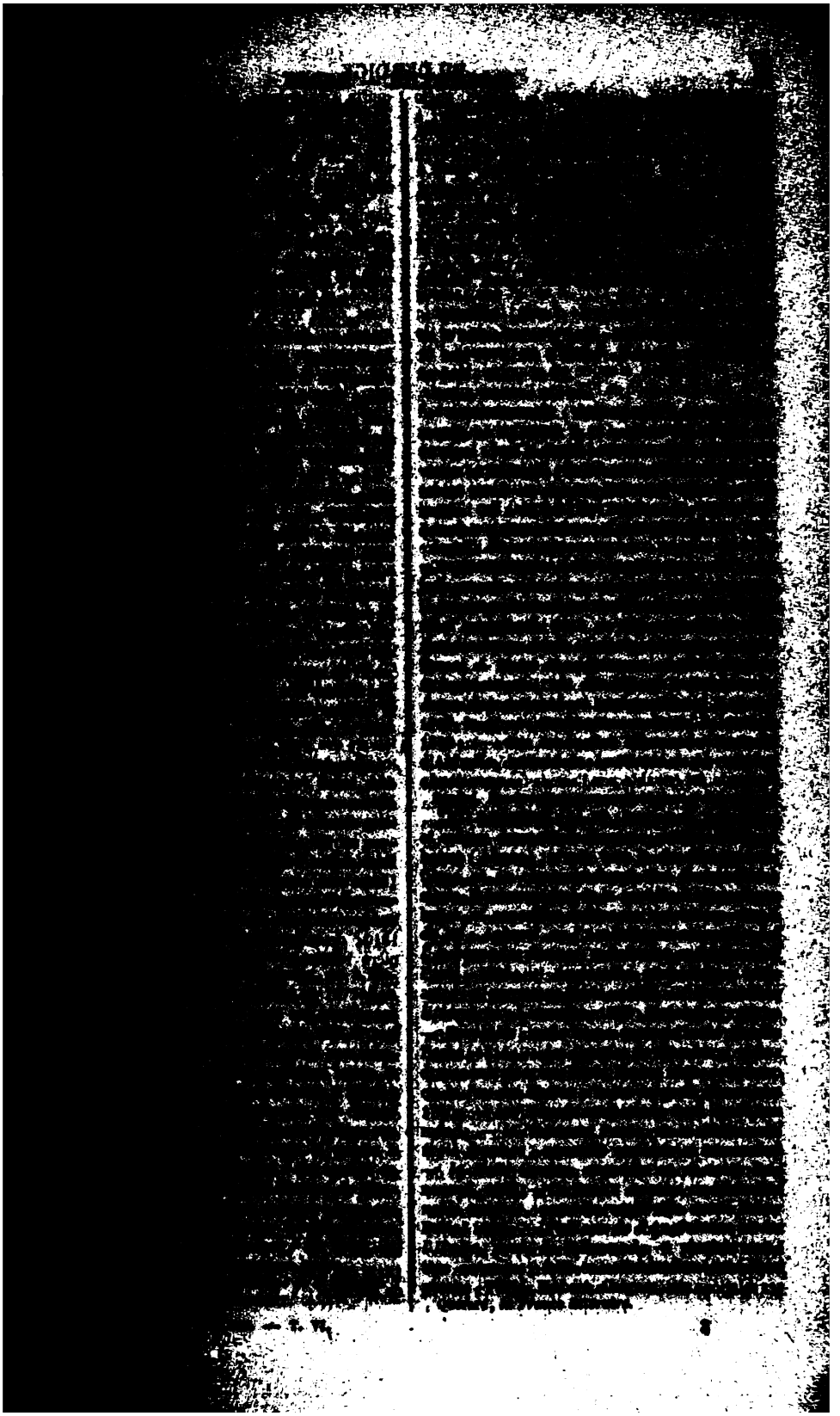

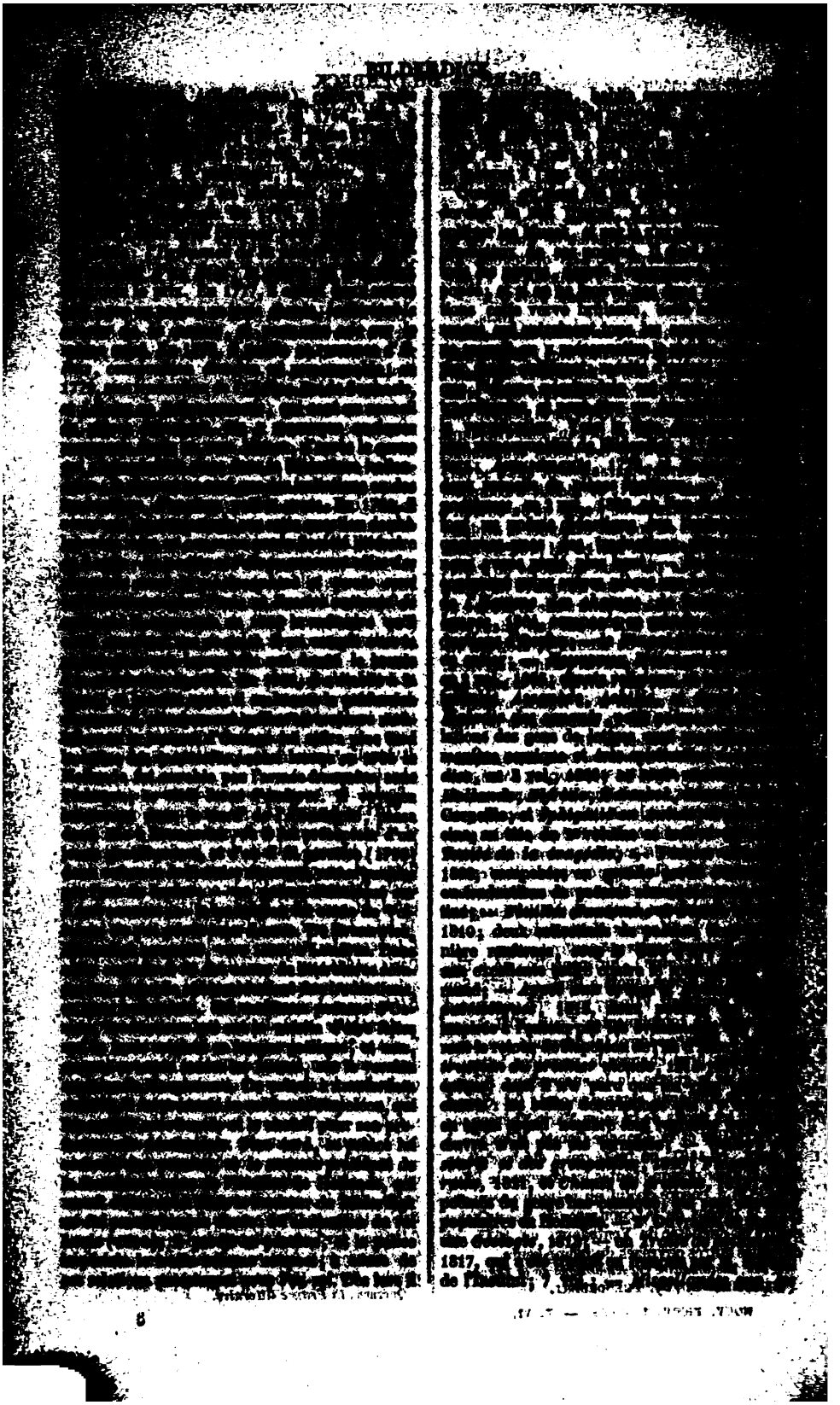

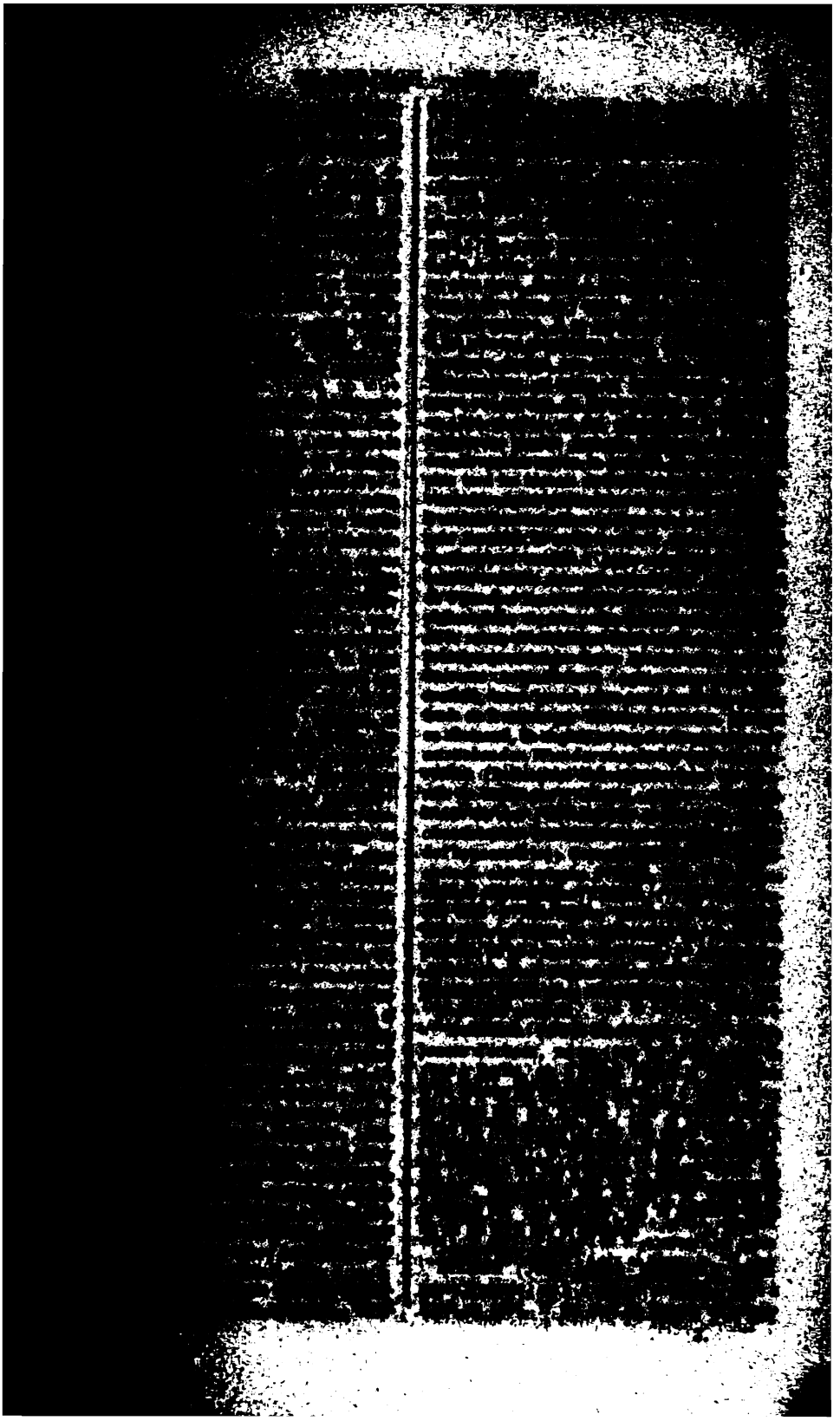

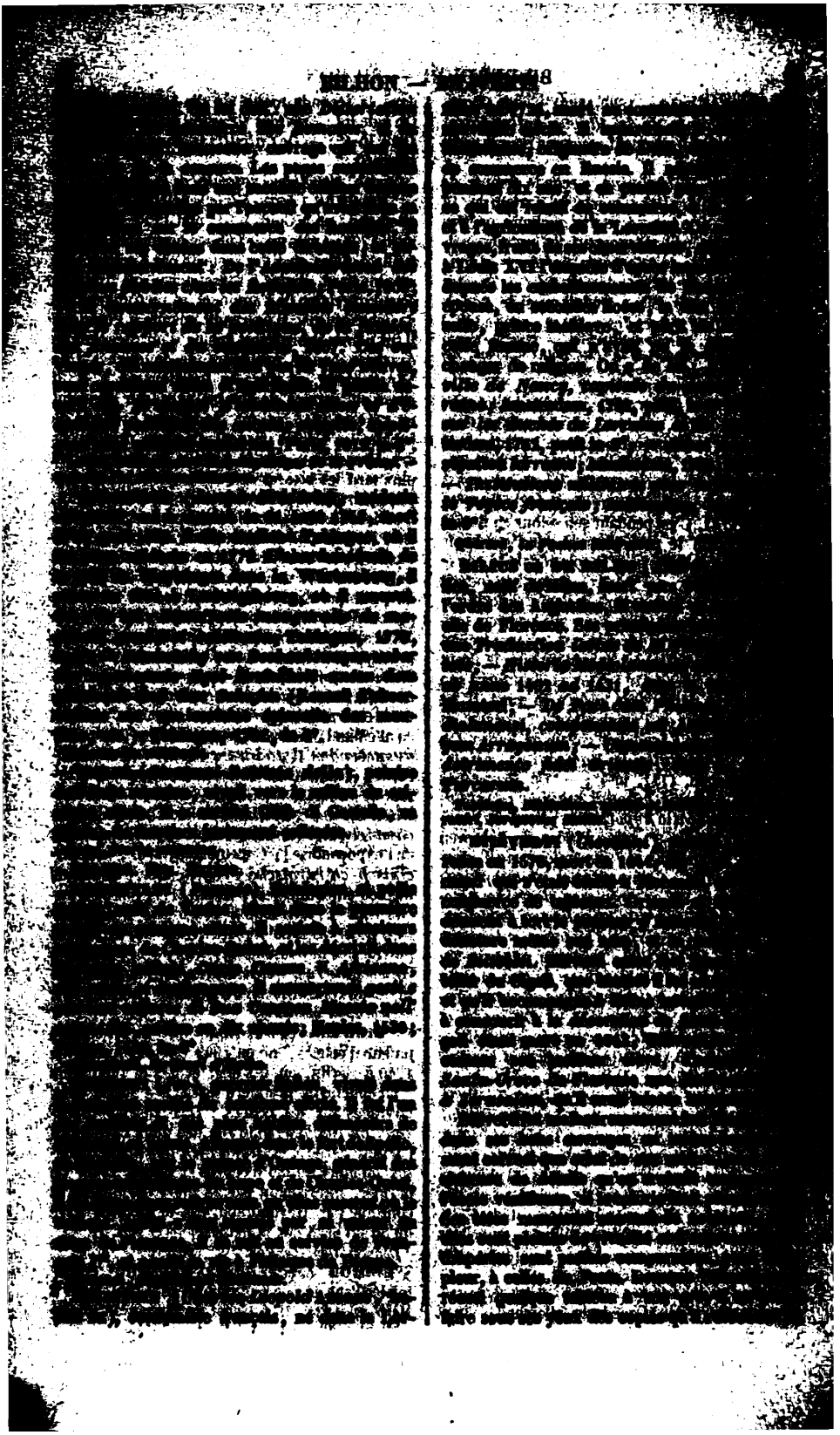

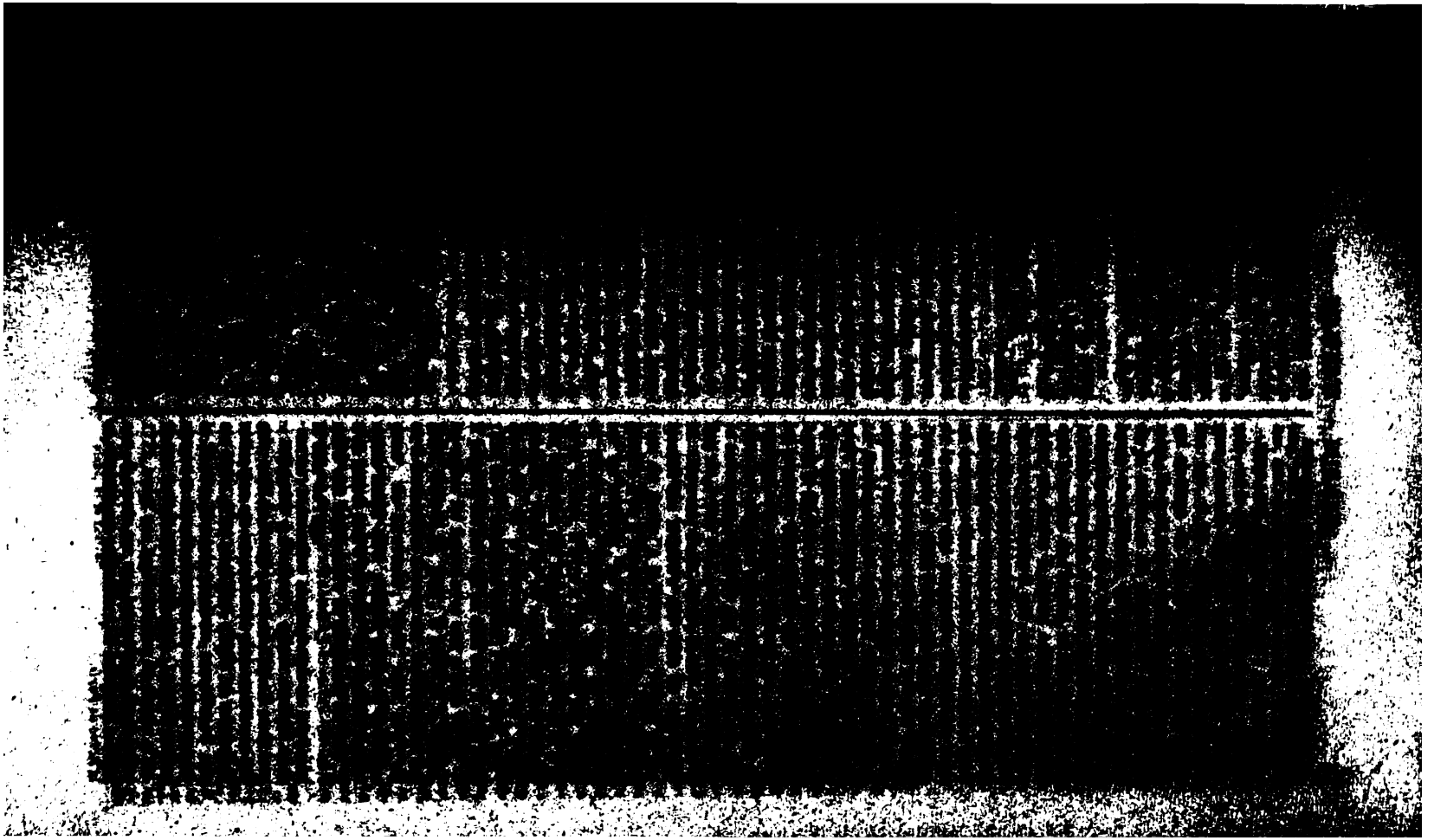

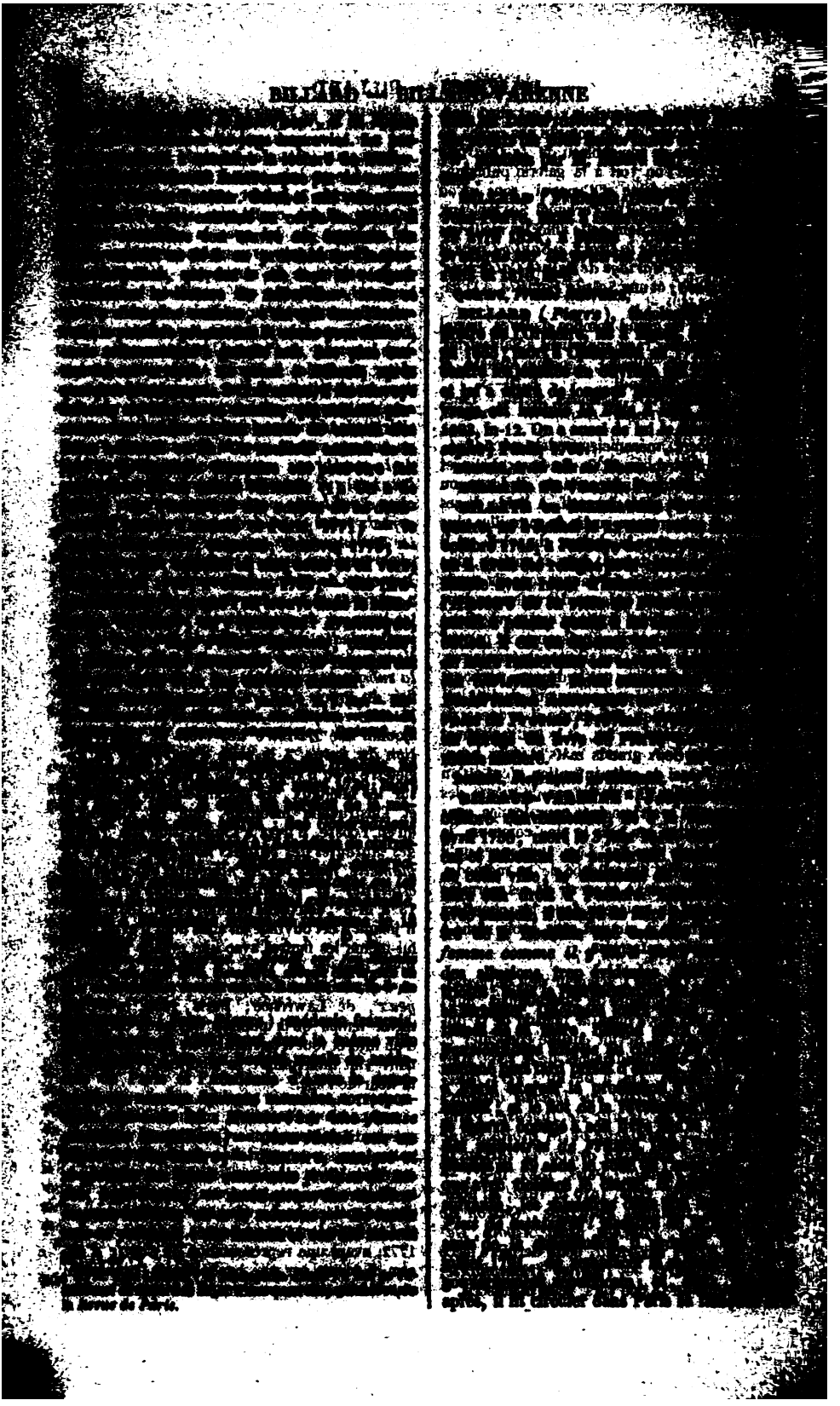

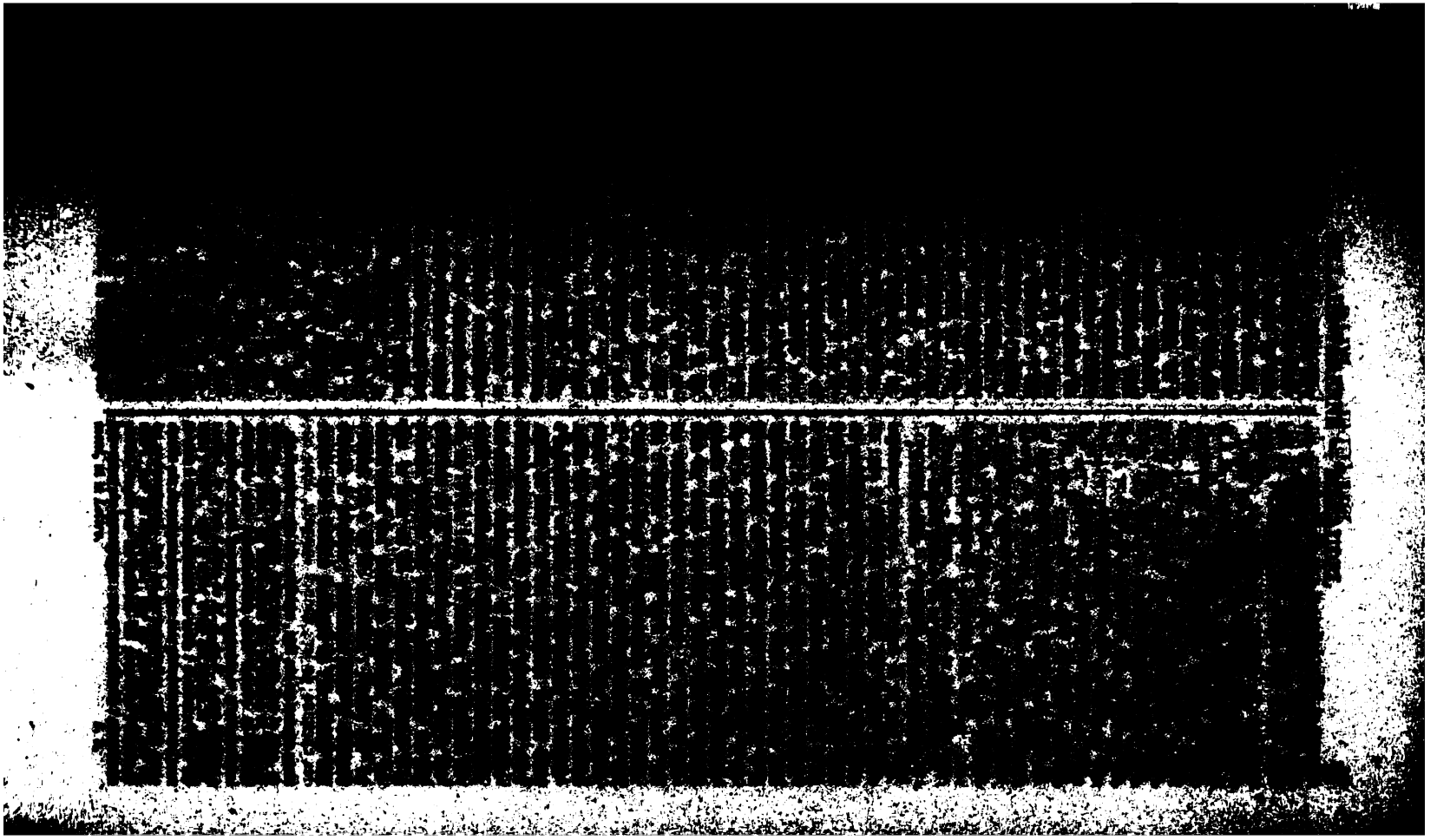

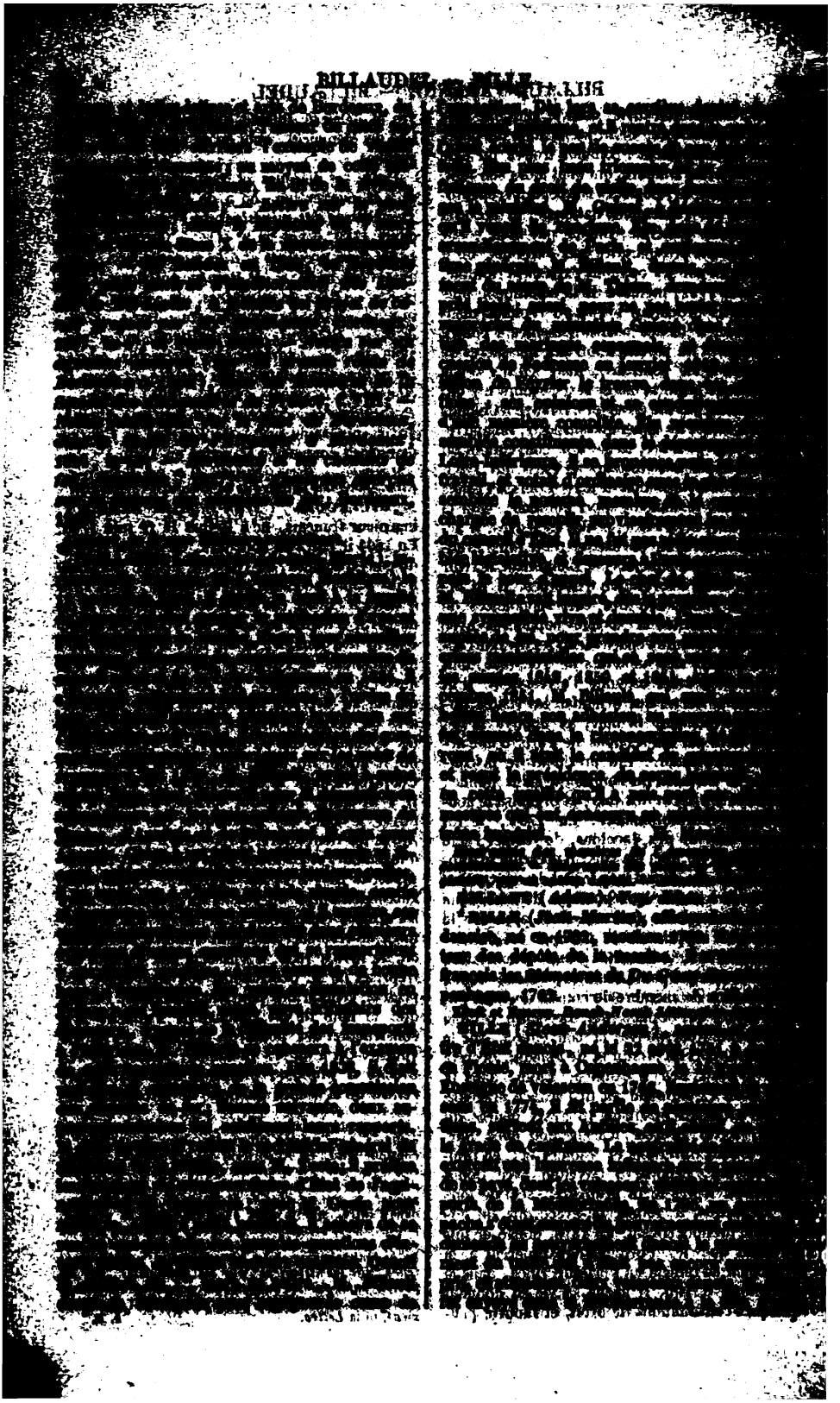

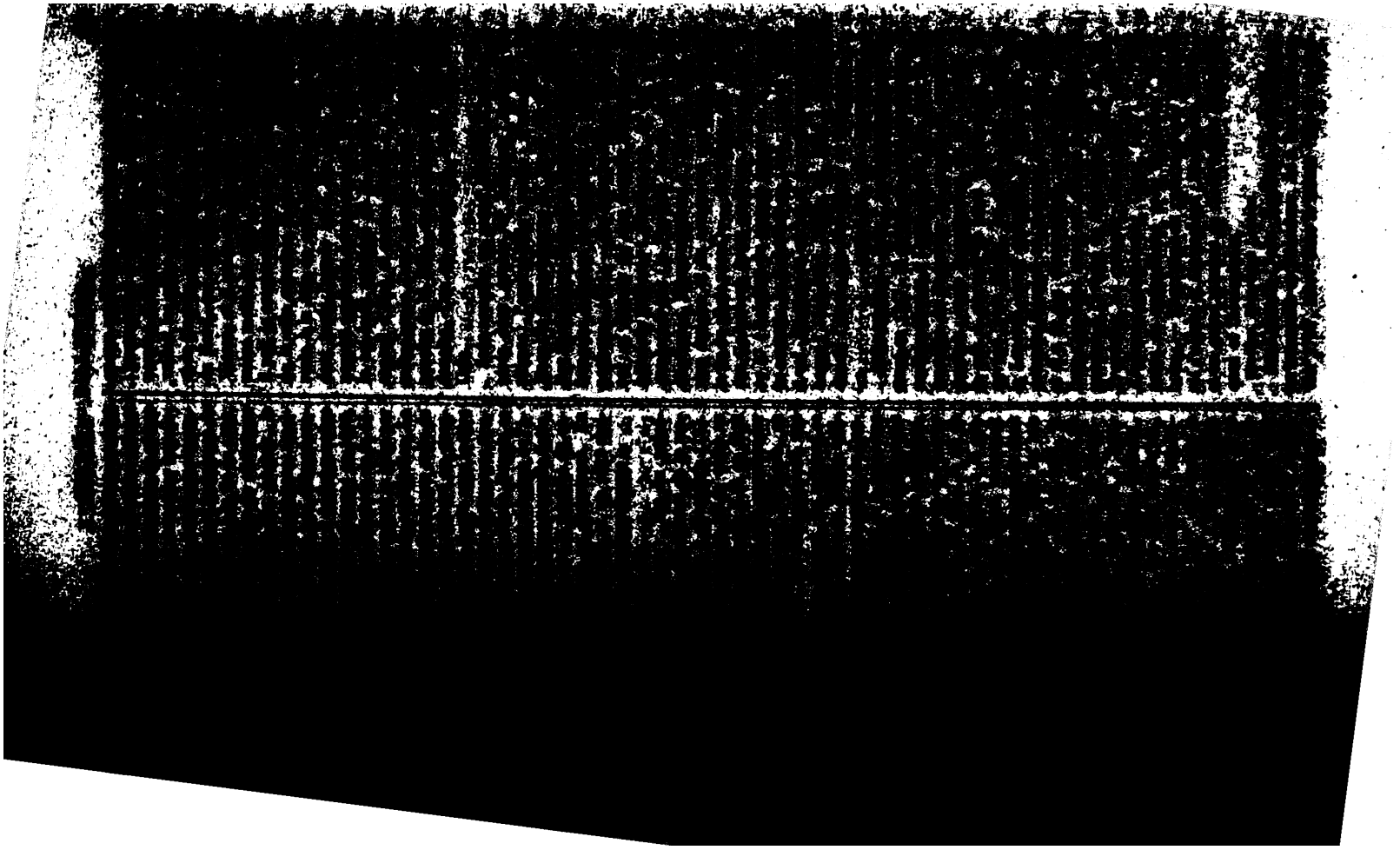

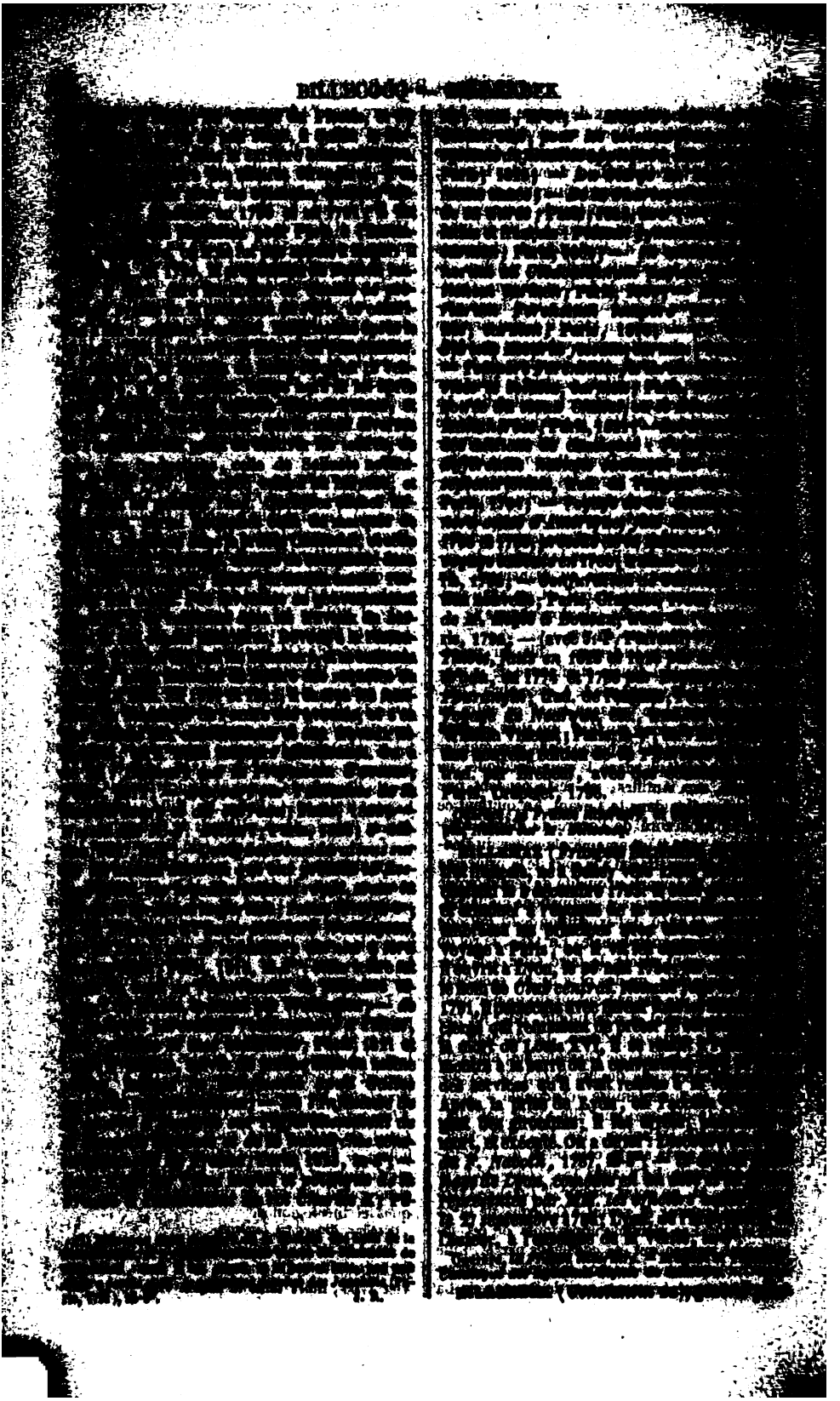

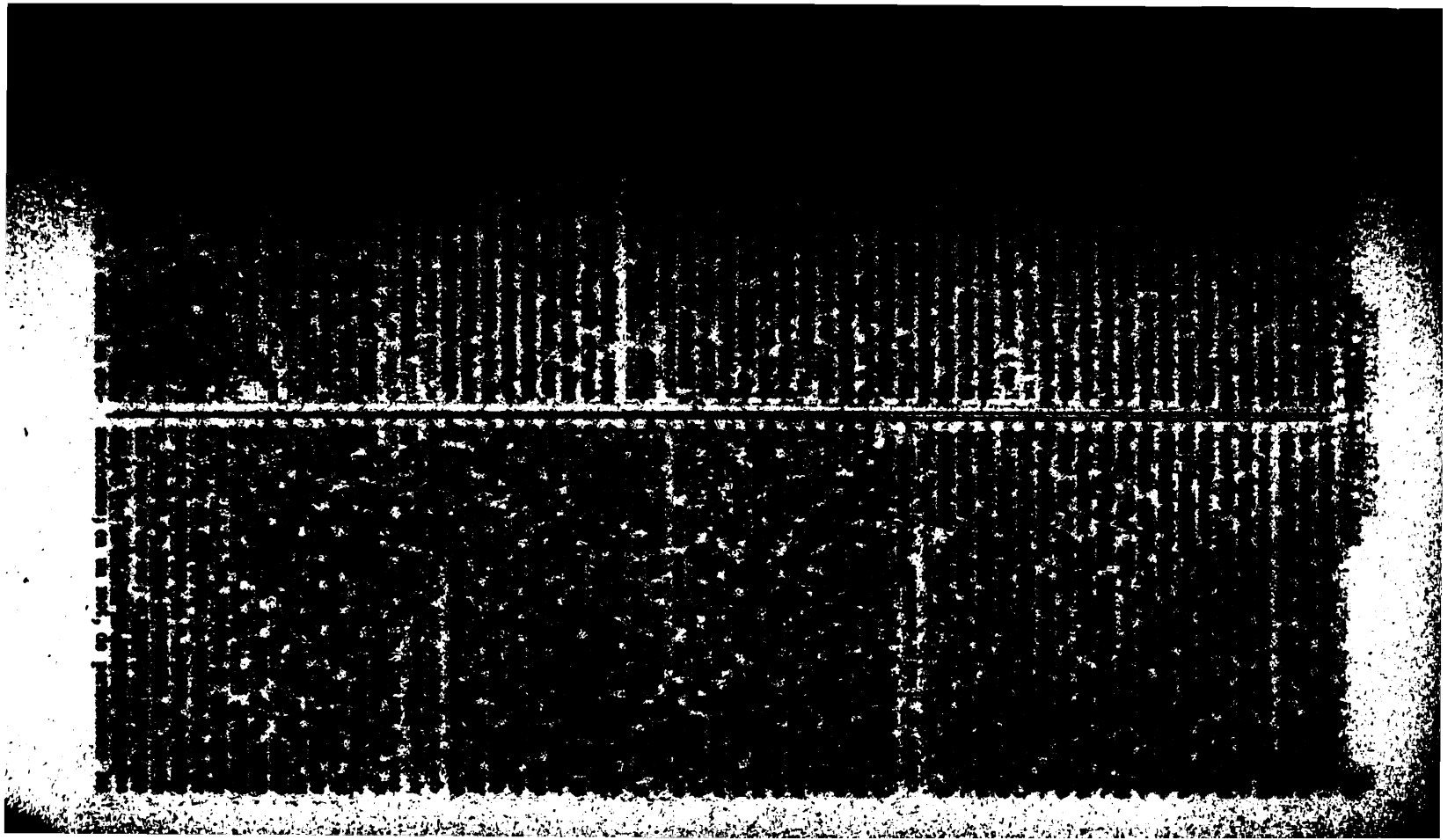

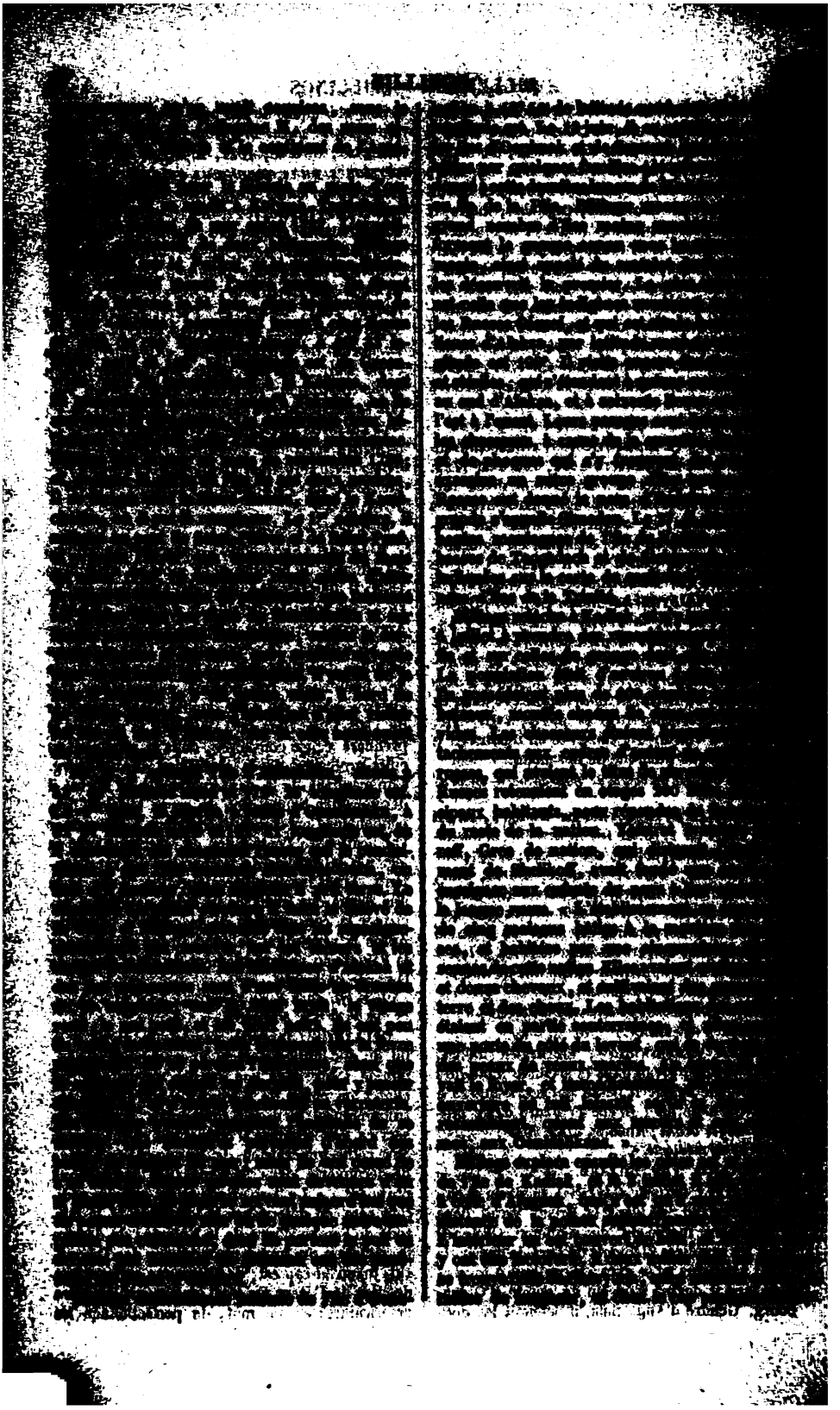

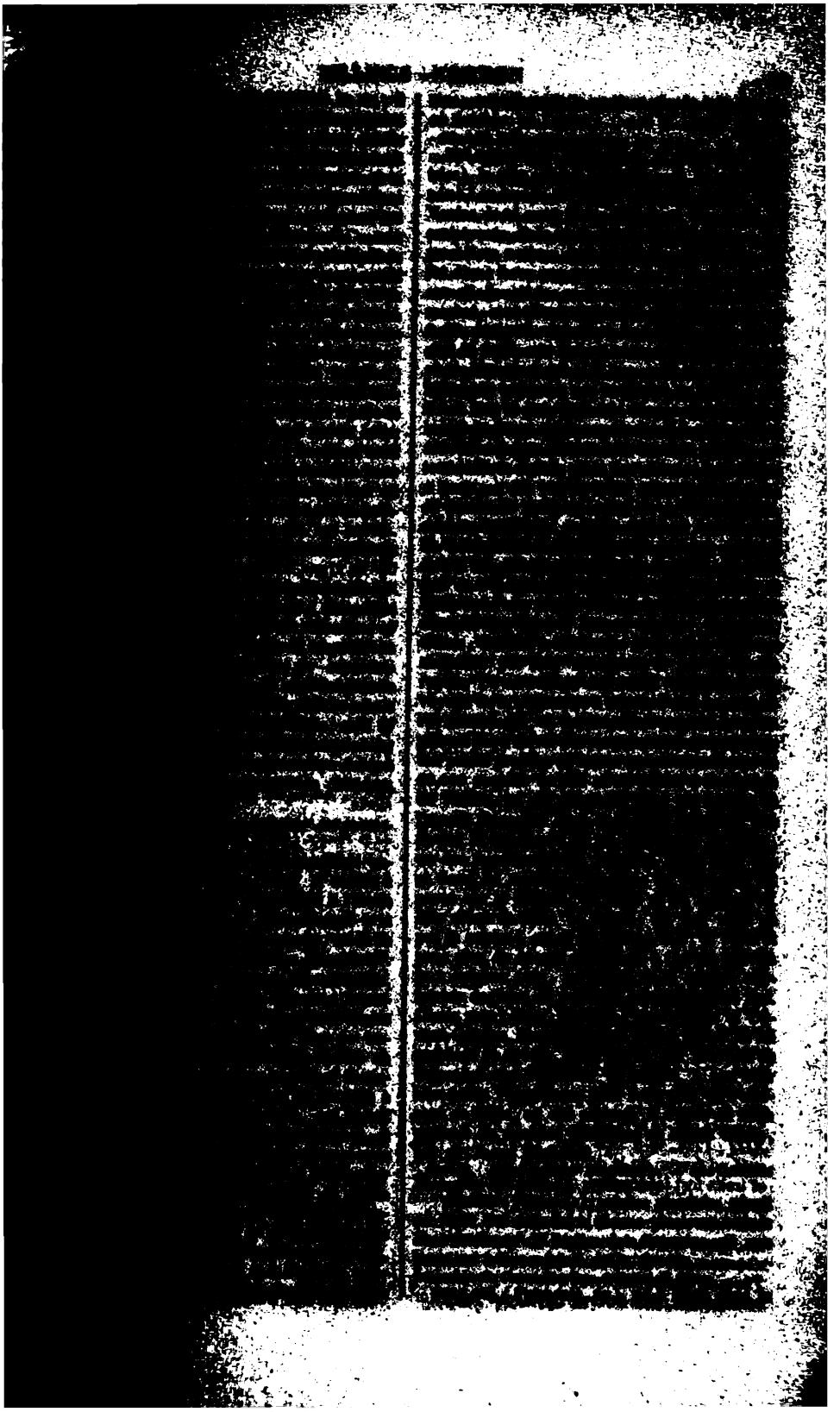

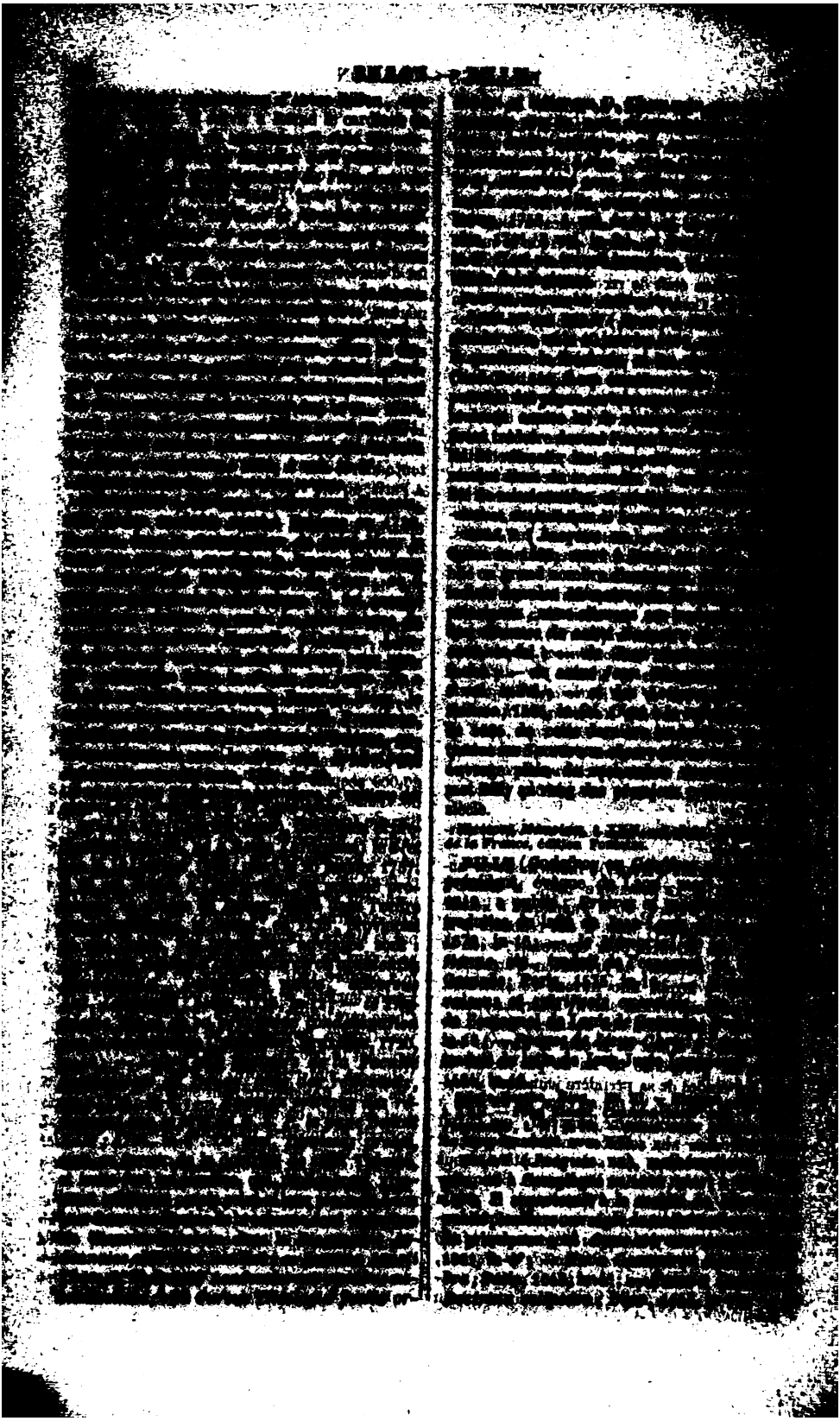

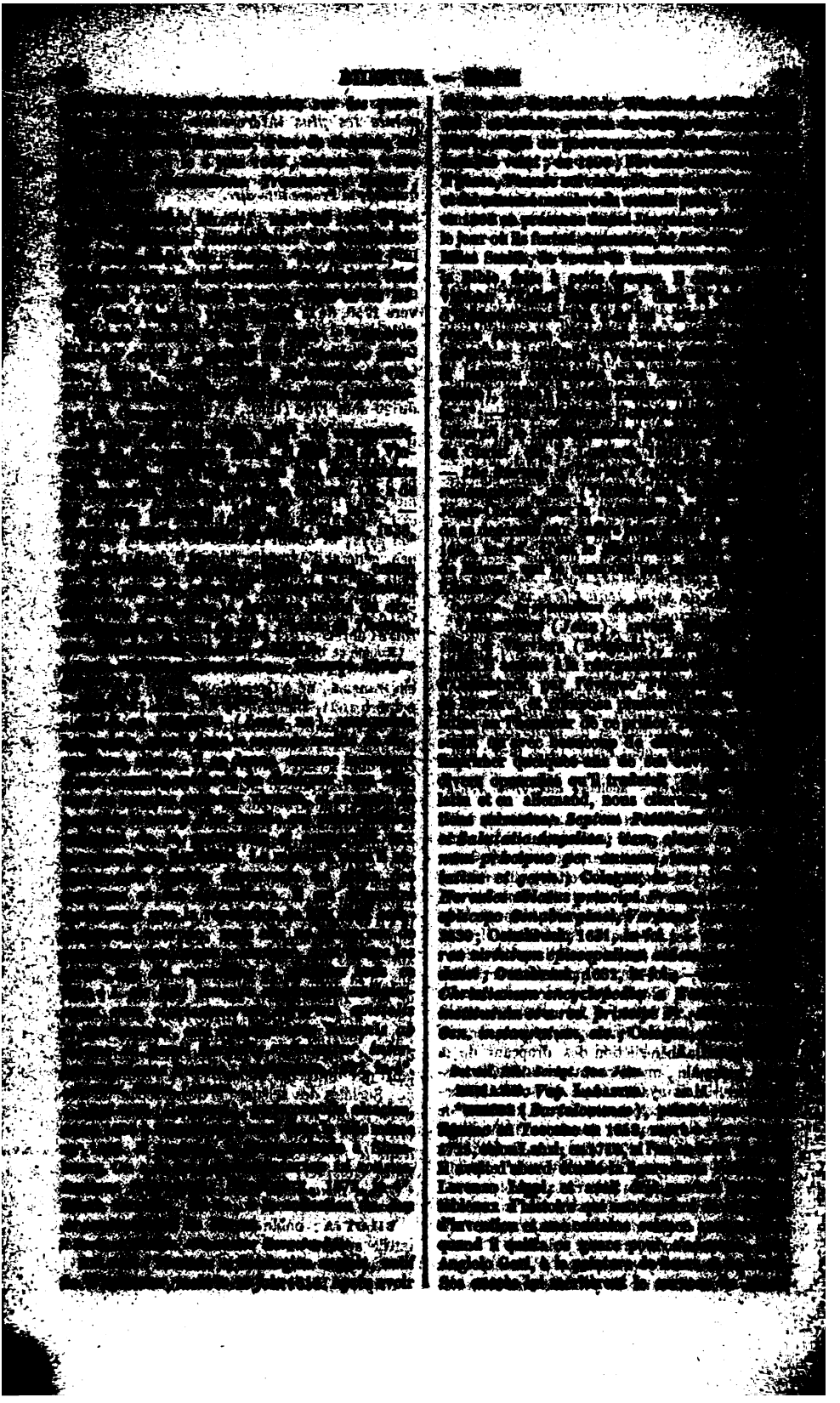

[illegible] une Apologie de l'Église [illegible] du bigotisme [illegible] du même auteur. [illegible] de Bingham [illegible] et publiées à Halle, 1726-1732. [illegible]

[illegible] (Joseph), [illegible] anglais, fils de théologien Joseph Bingham, [illegible] victime de son [illegible] pour l'étude. [illegible] de lui [illegible] de Thèbes, [illegible]

[illegible]

[illegible] (Jacques), [illegible] en 1676. Il fut envoyé à la [illegible] sur les côtes de l'Amérique, [illegible] sieurs vaisseaux français. [illegible] bago par l'amiral d'Estrées, il [illegible] sanglant combat, cinq vaisseaux [illegible] de munition, un brûlot et un [illegible] français, qui, malgré sa victoire, [illegible] s'emparer de Tabago, y revint [illegible] même année, bombarda le fort [illegible] cette île, et en incendia la [illegible] brasement fit périr Binkes et [illegible]

Biographie Hérissant.

[illegible] (Hugues), [illegible] dans le comté d'Aix en 1627, [illegible] se distingua par son talent [illegible] puissance de sa dialectique, [illegible] dit célèbre comme prédicateur et [illegible] troversiste. Dans une conférence [illegible] présence de Cromwell, entre les [illegible] et les indépendants, Binning [illegible] ment ces derniers, au grand [illegible] protecteur, qui demanda le nom [illegible] table adversaire. Cromwell [illegible] « C'est vrai, dit ce chef [illegible] tous lieu; mais voici qui [illegible] prononçant ces mots il portait [illegible] épée. Binning mourut ministre [illegible] de Glasgow, après avoir été régent [illegible] de philosophie morale dans l'université [illegible] dernière ville. On a publié à [illegible] *Commentaires sur l'Épître aux* [illegible] *compagnés de sermons et de* [illegible] in-4°.

Rose, *New Biographical Dictionary*, [illegible]

BINNINGER (Jean-Nicolas), [illegible] qais, né à Montbelliard en 1628. Il [illegible] teur à Bâle, professa dans la [illegible] liard, et fut médecin du duc de [illegible] de lui : *Observationum et* [illegible] *omnium centuriæ quinque*; [illegible] 1672; Strasbourg, 1676, in-8°.

Biographie médicale.

BINOS (l'abbé [illegible]), [illegible] de Saint-Bertrand de Cominges, [illegible] ville en 1730, mort en 1806. On a [illegible] *Voyage par l'Italie en Égypte*, [illegible] *et en Palestine*; Paris, 1780; 2 vol. [illegible] fig.; trad. en allemand, [illegible]

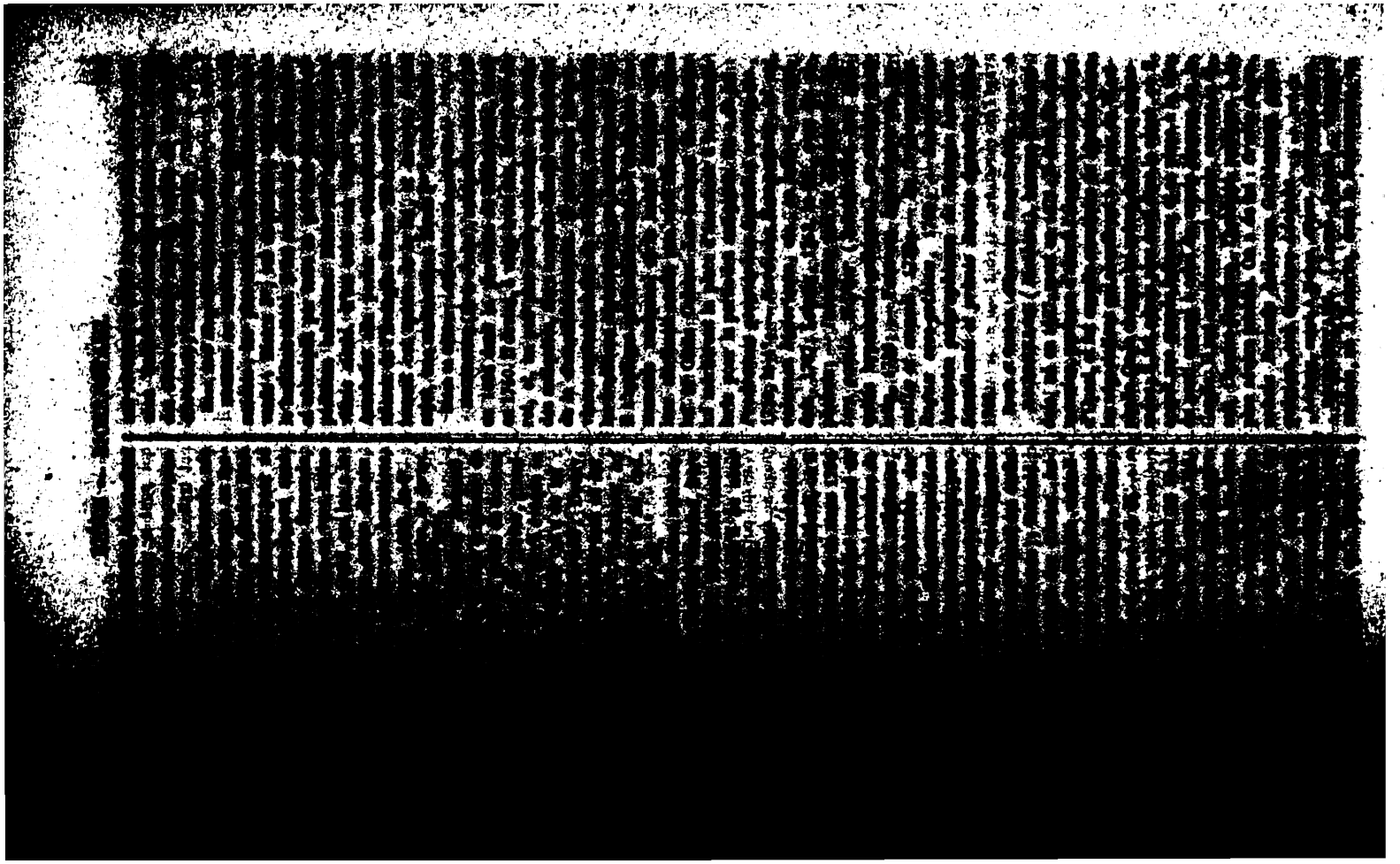

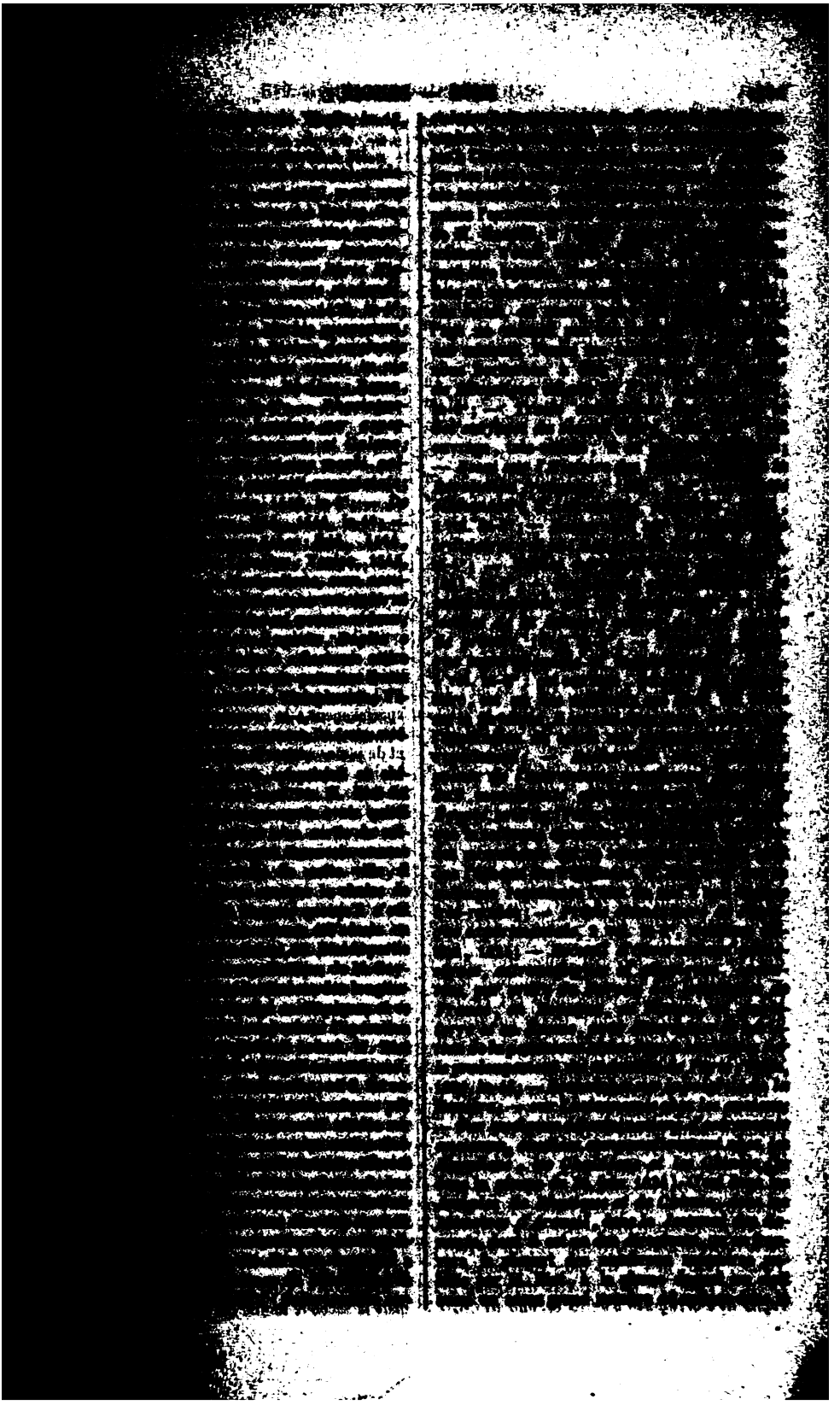

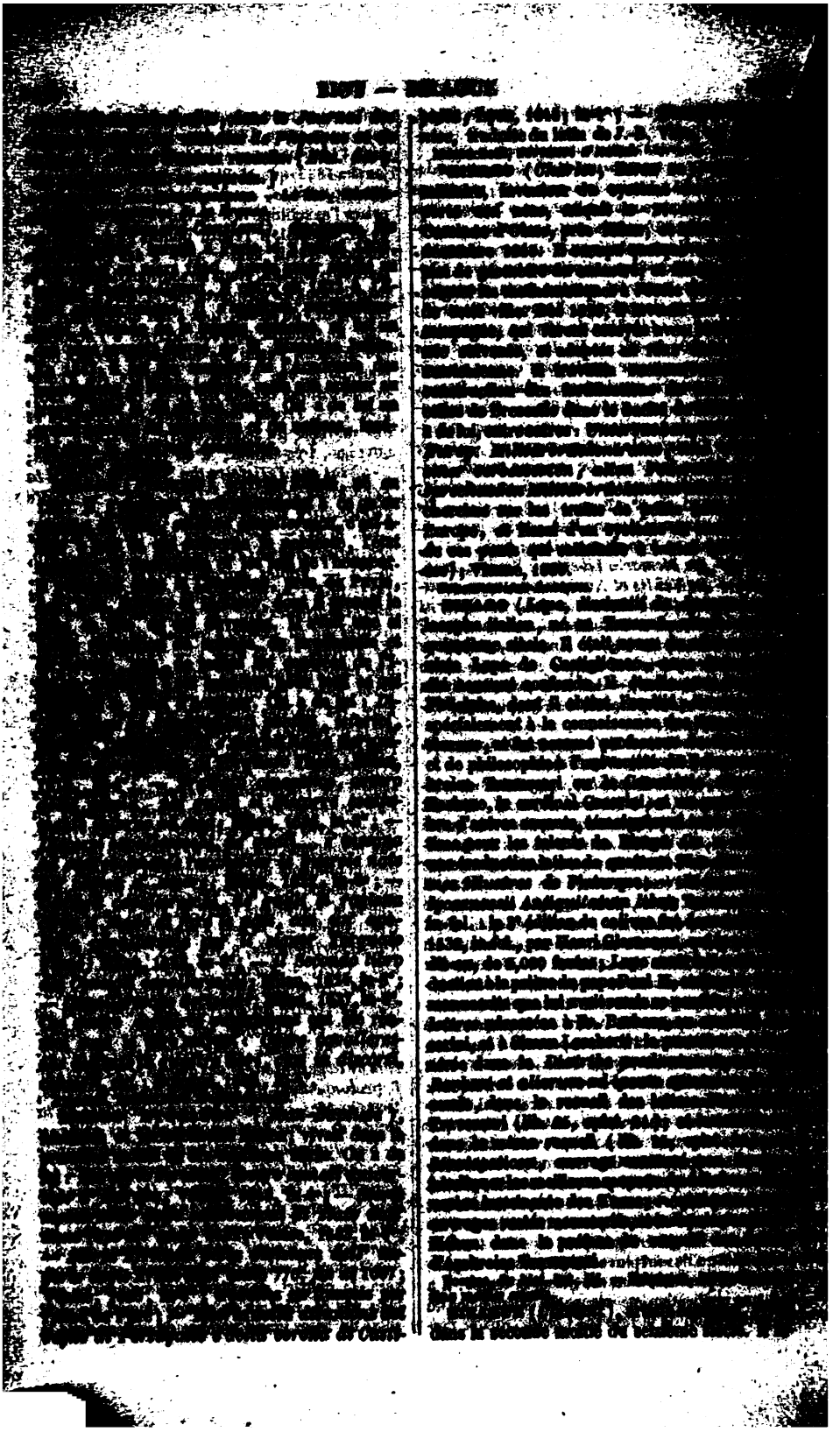

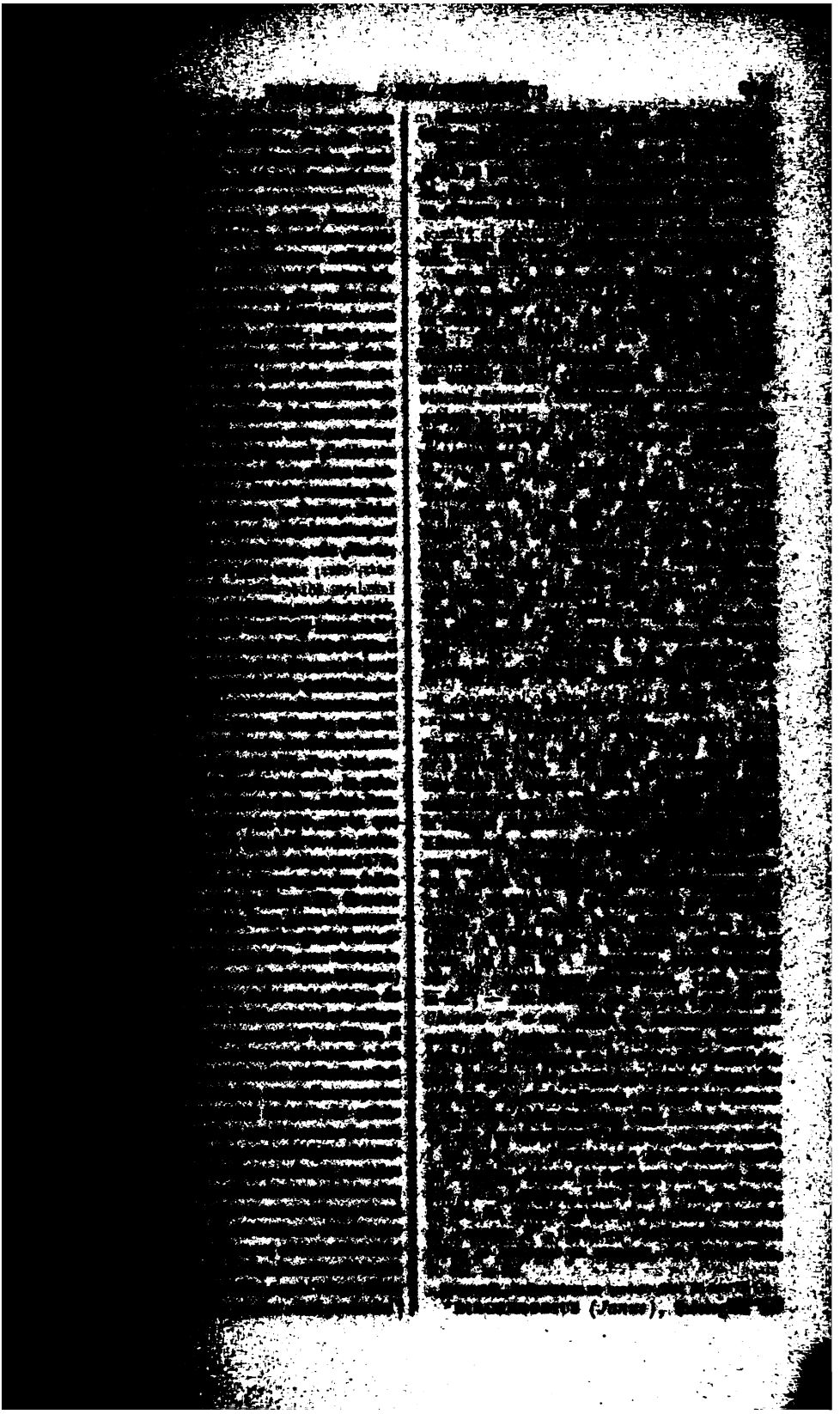

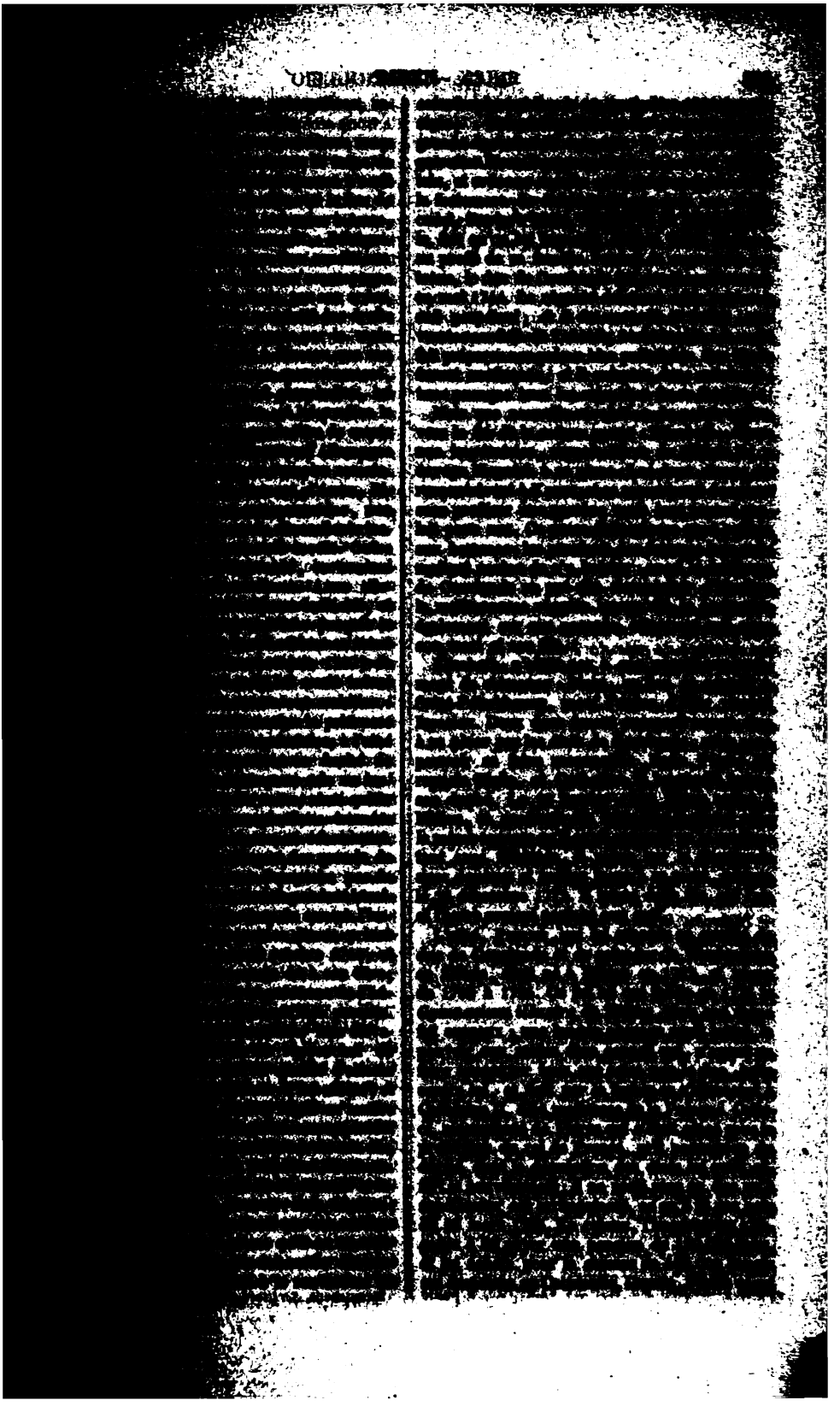

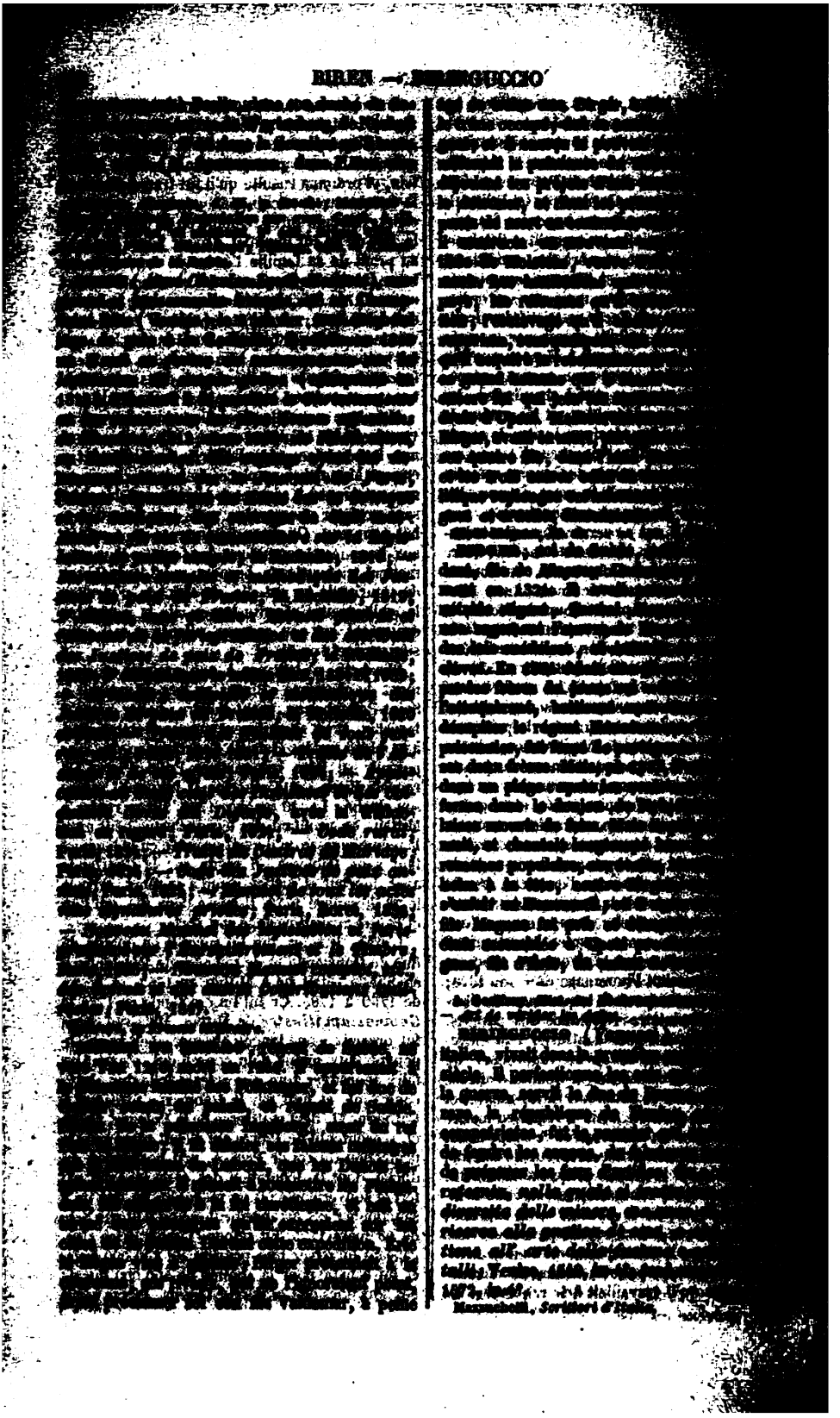

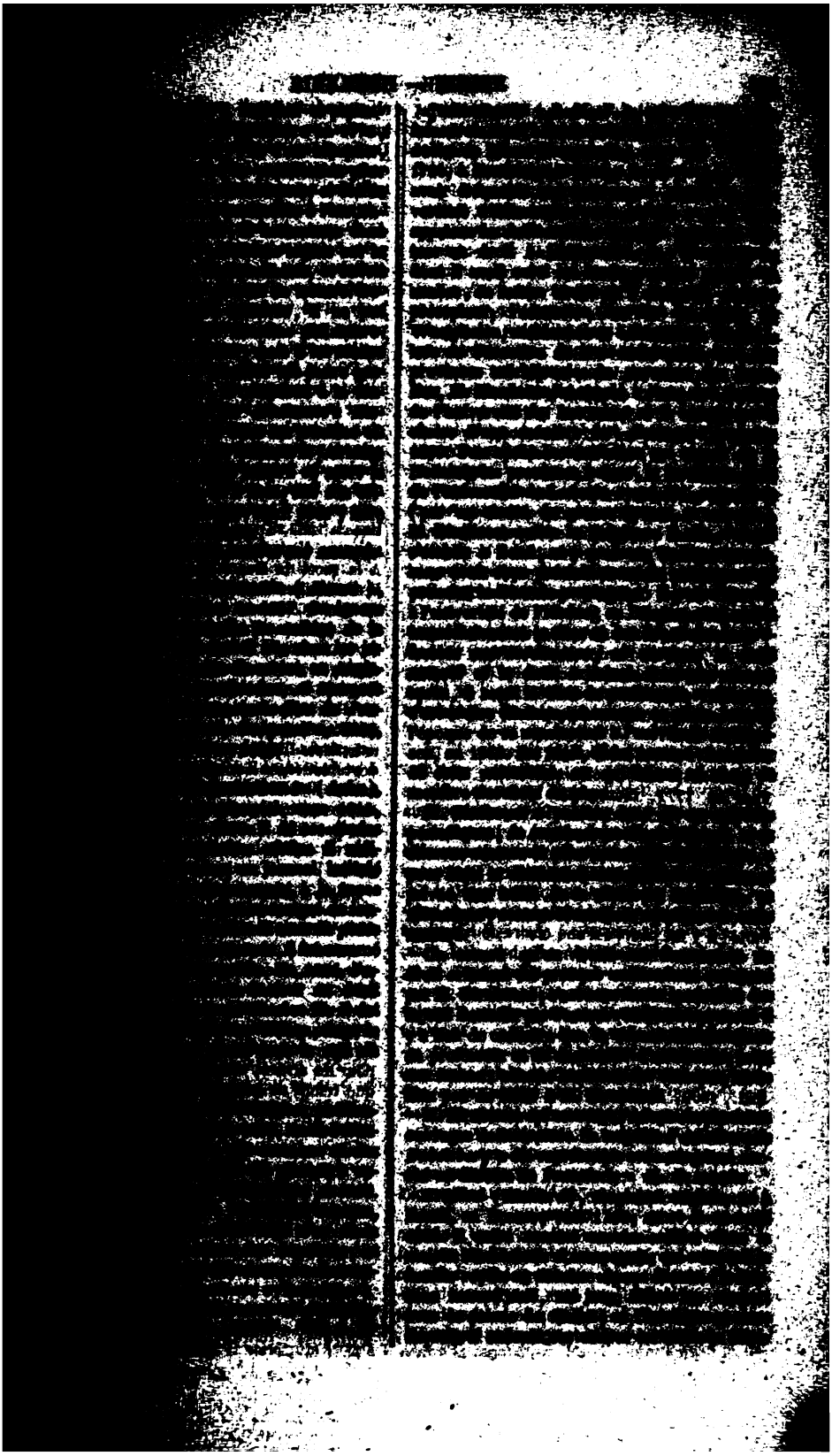

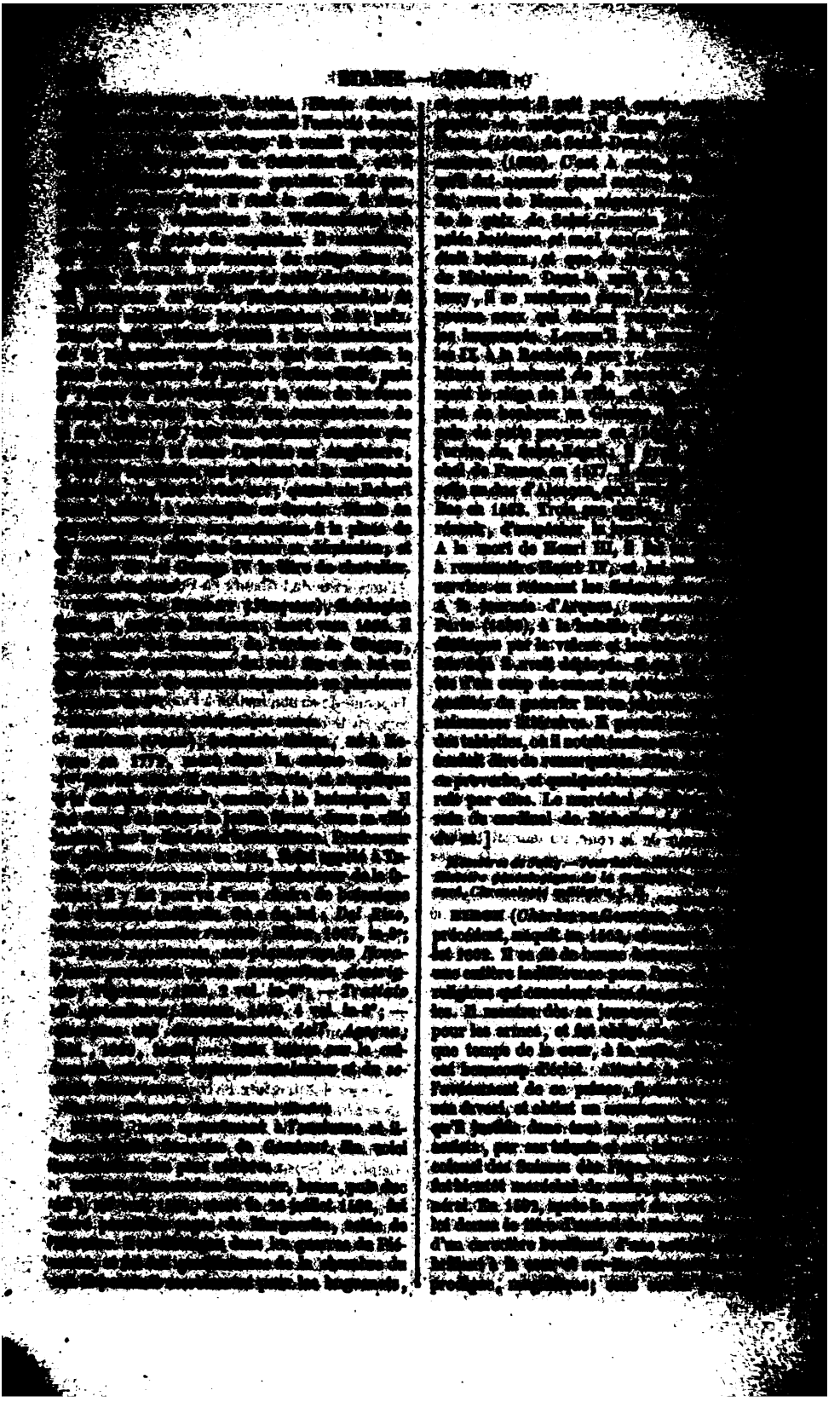

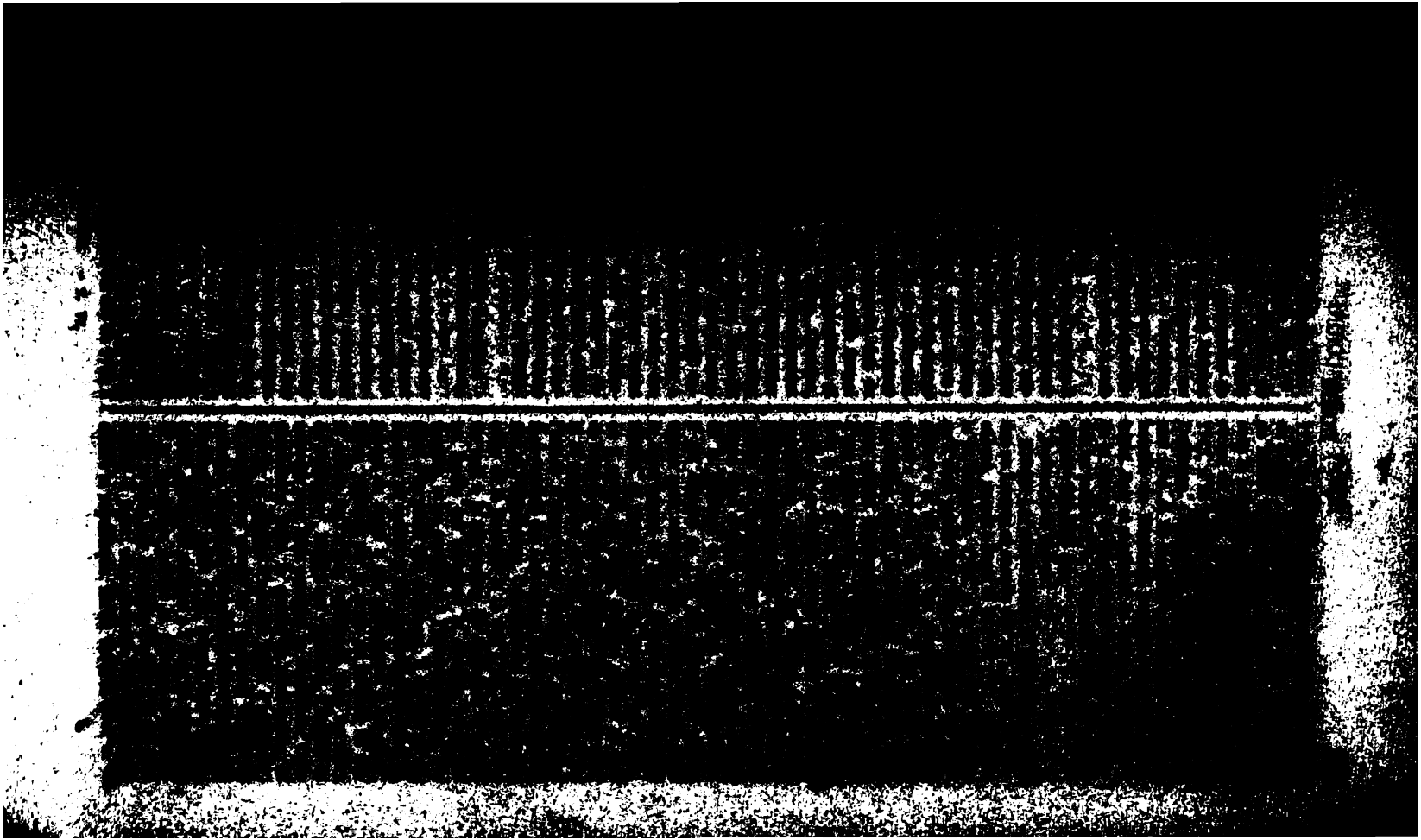

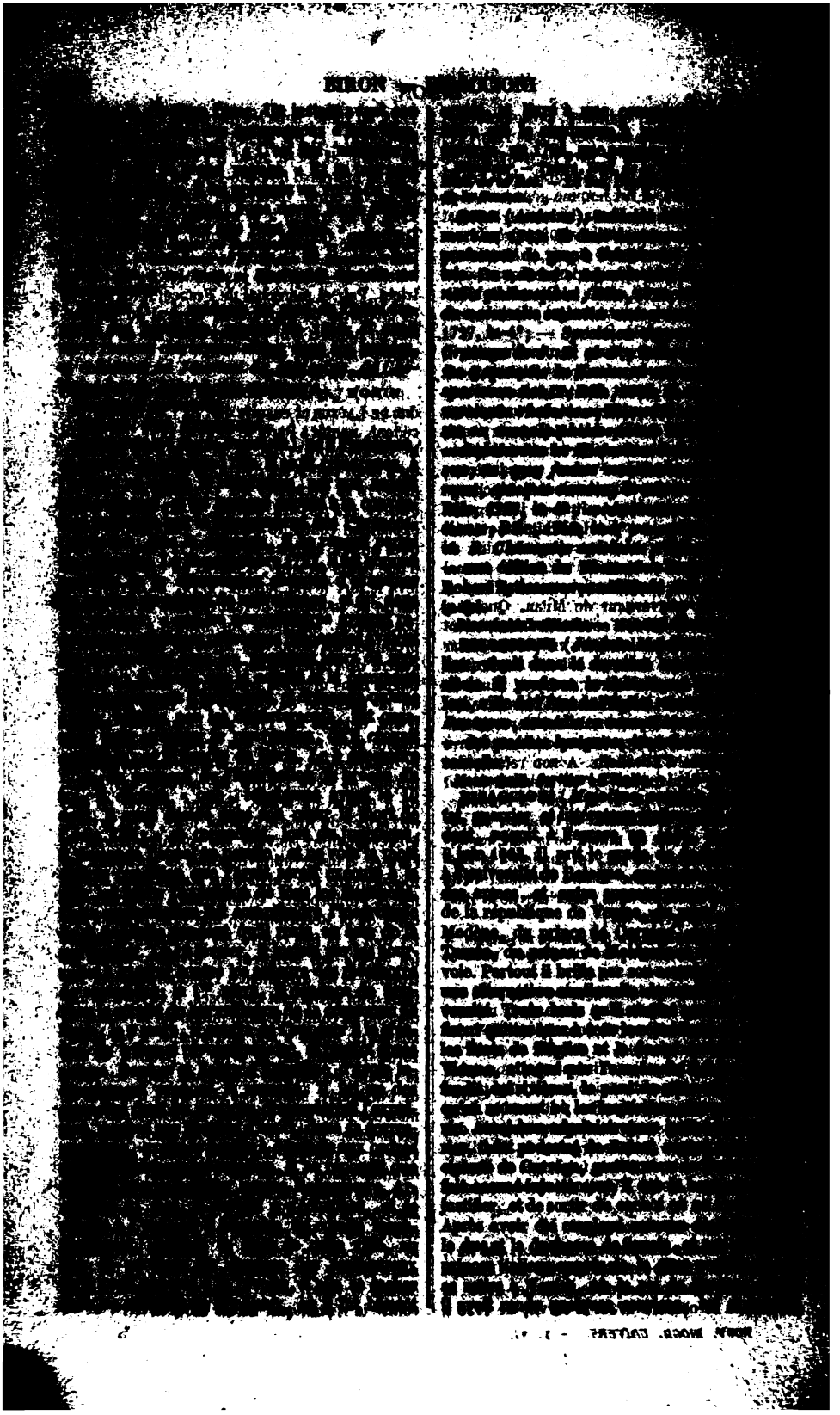

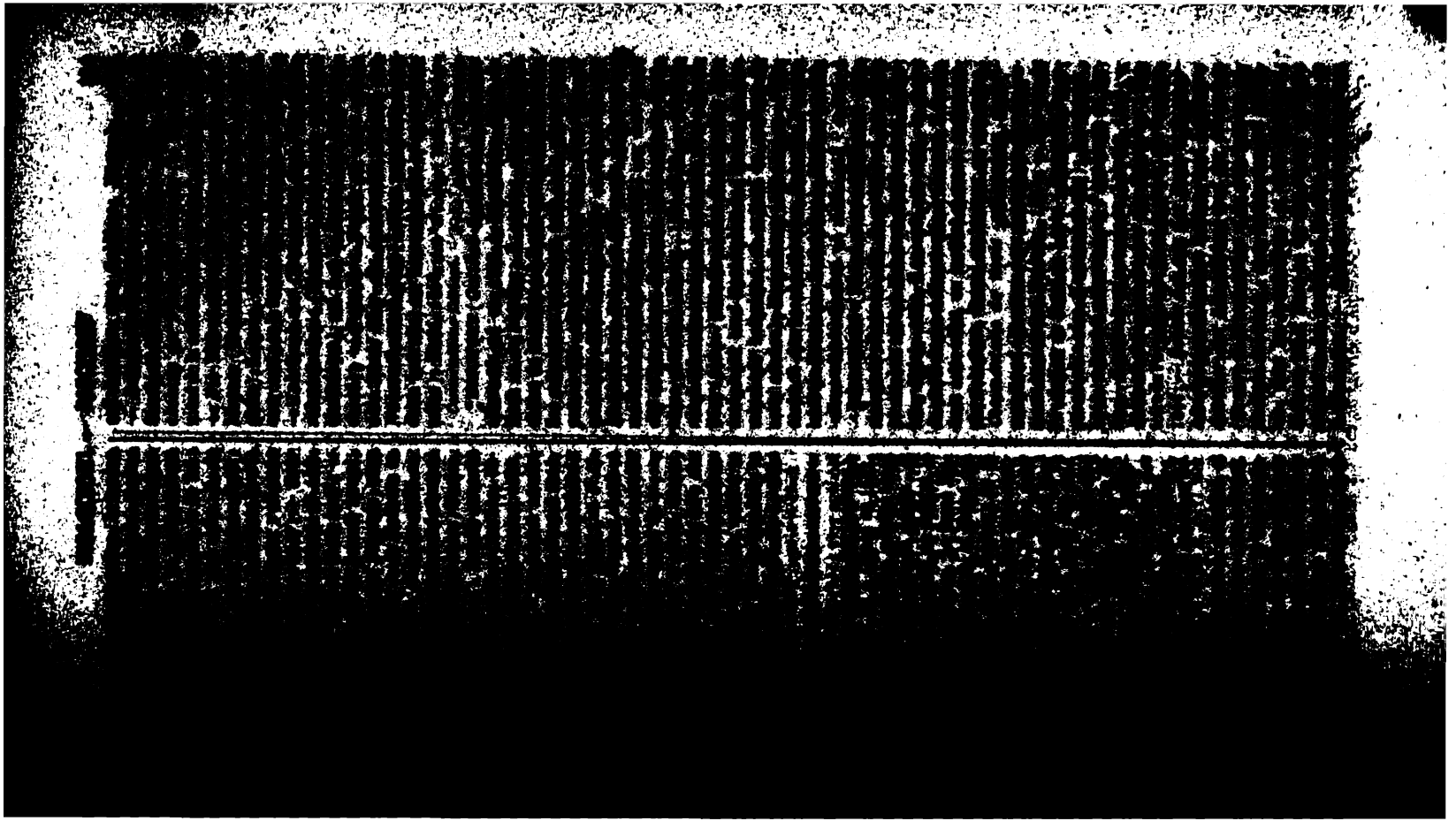

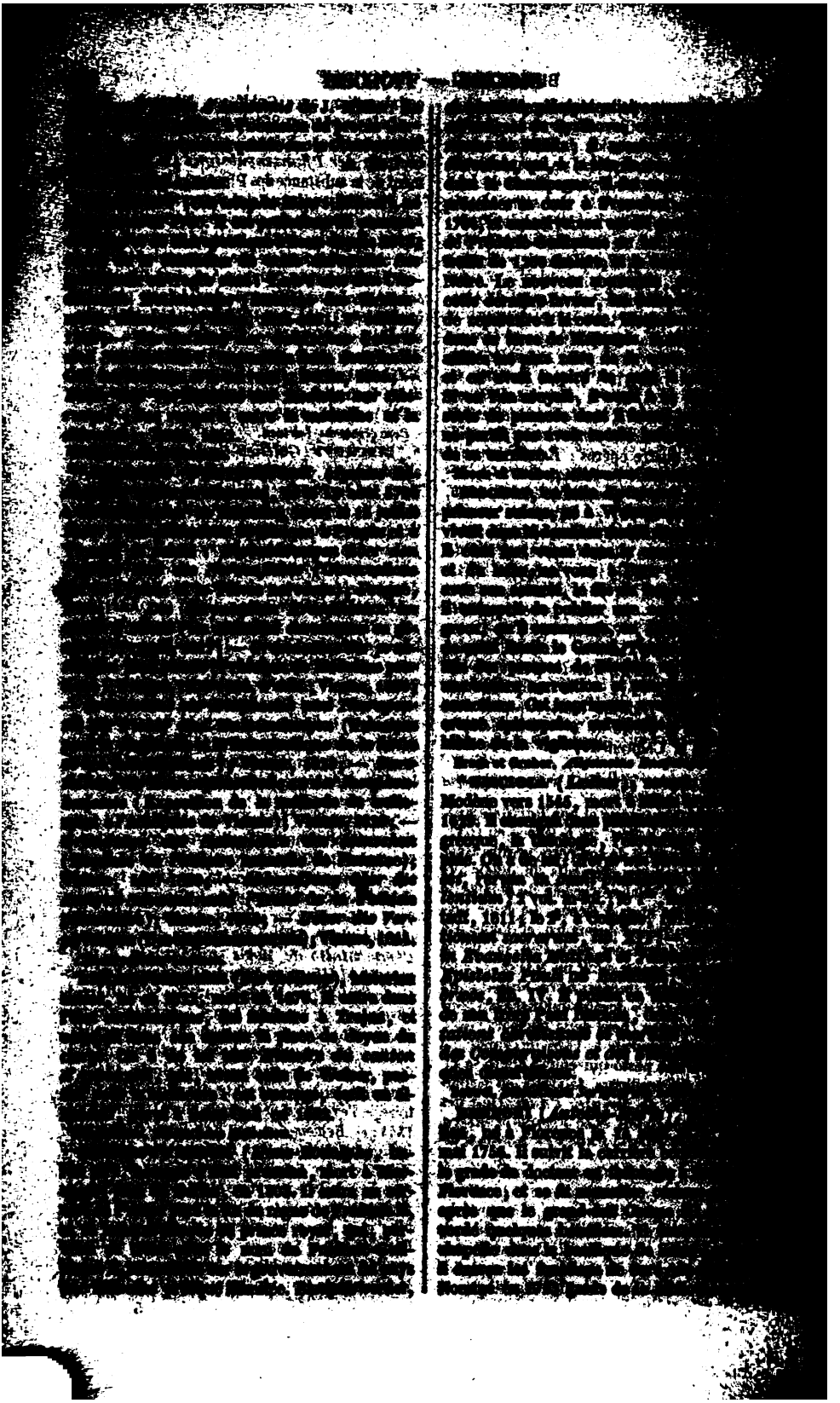

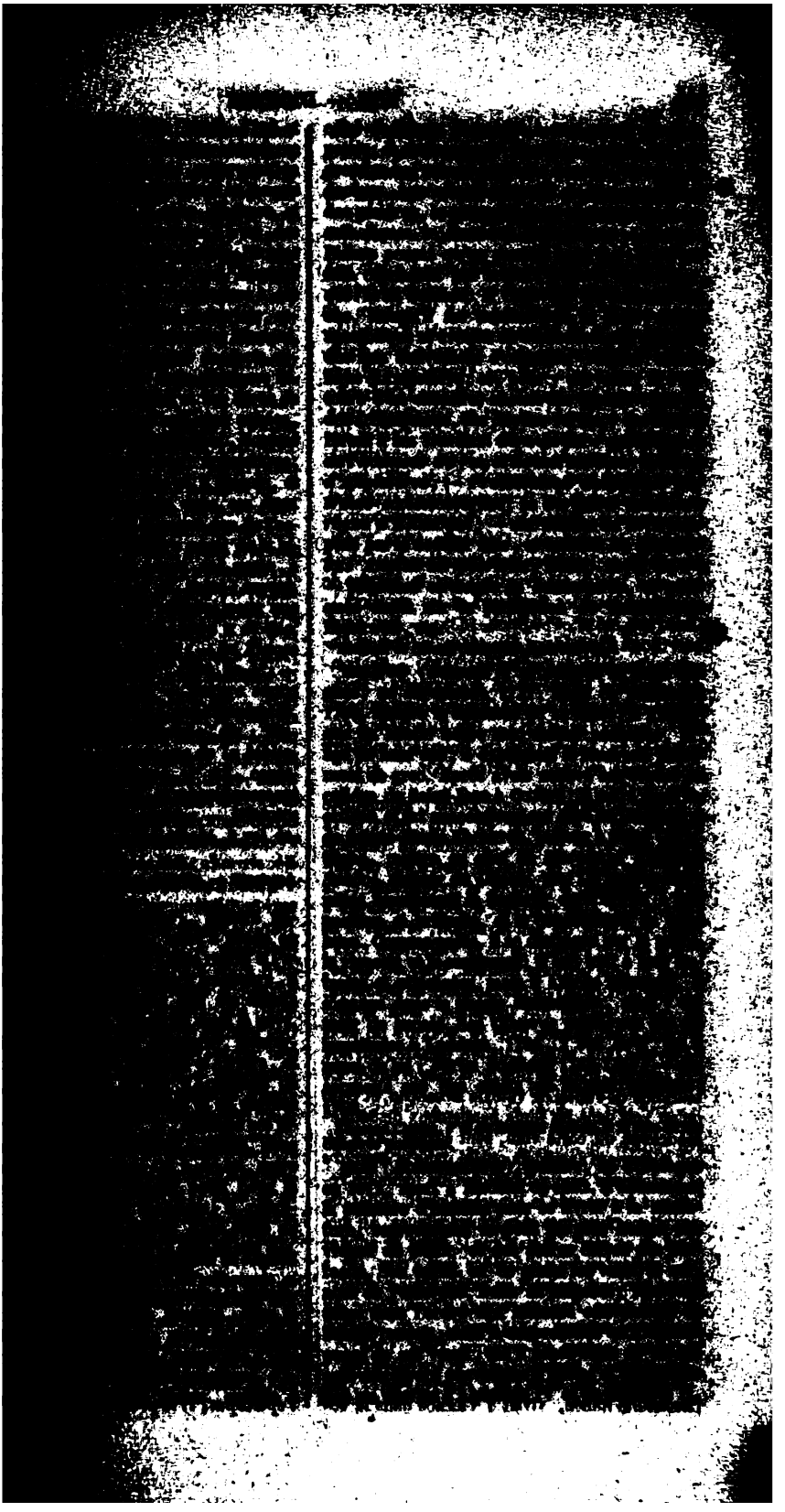

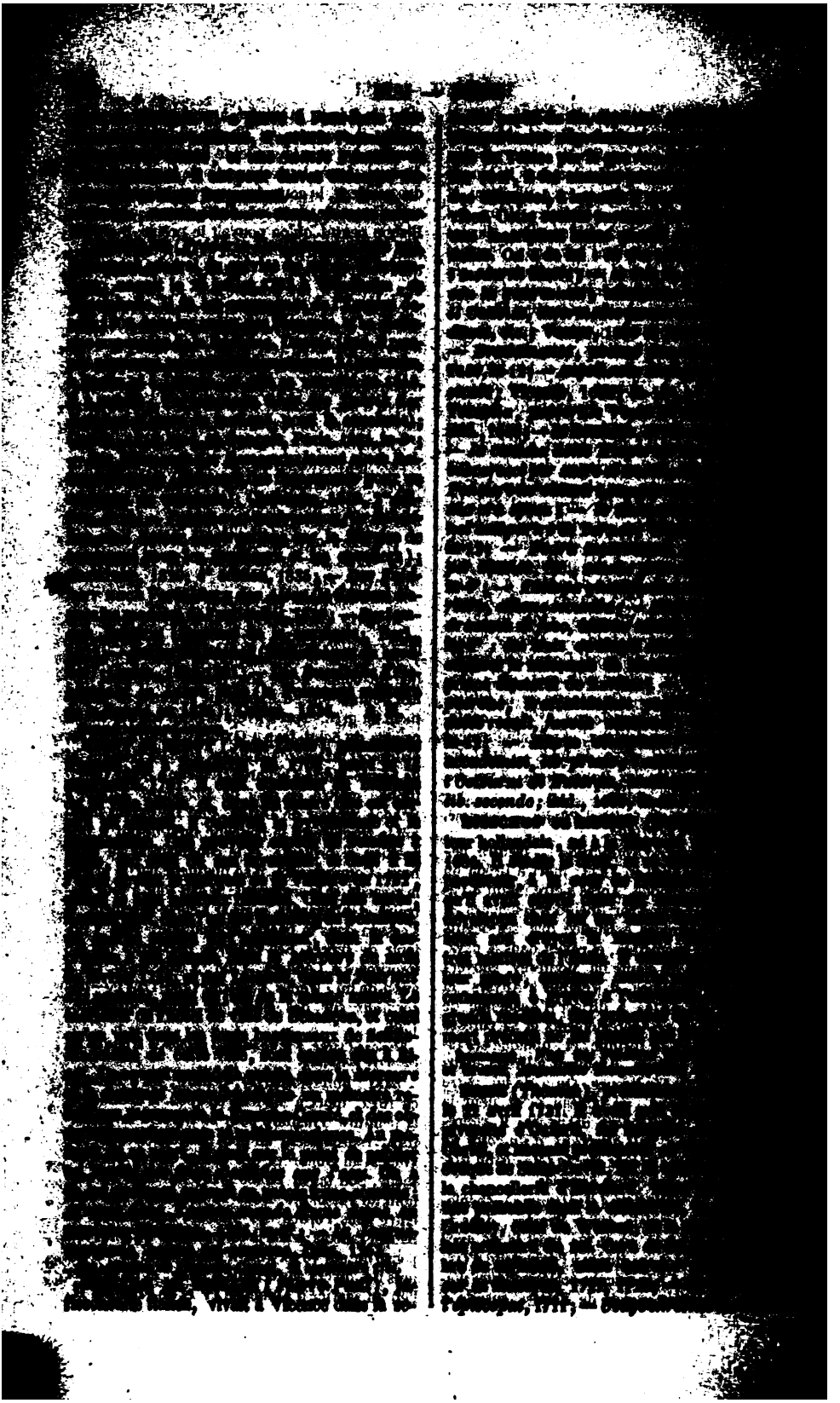

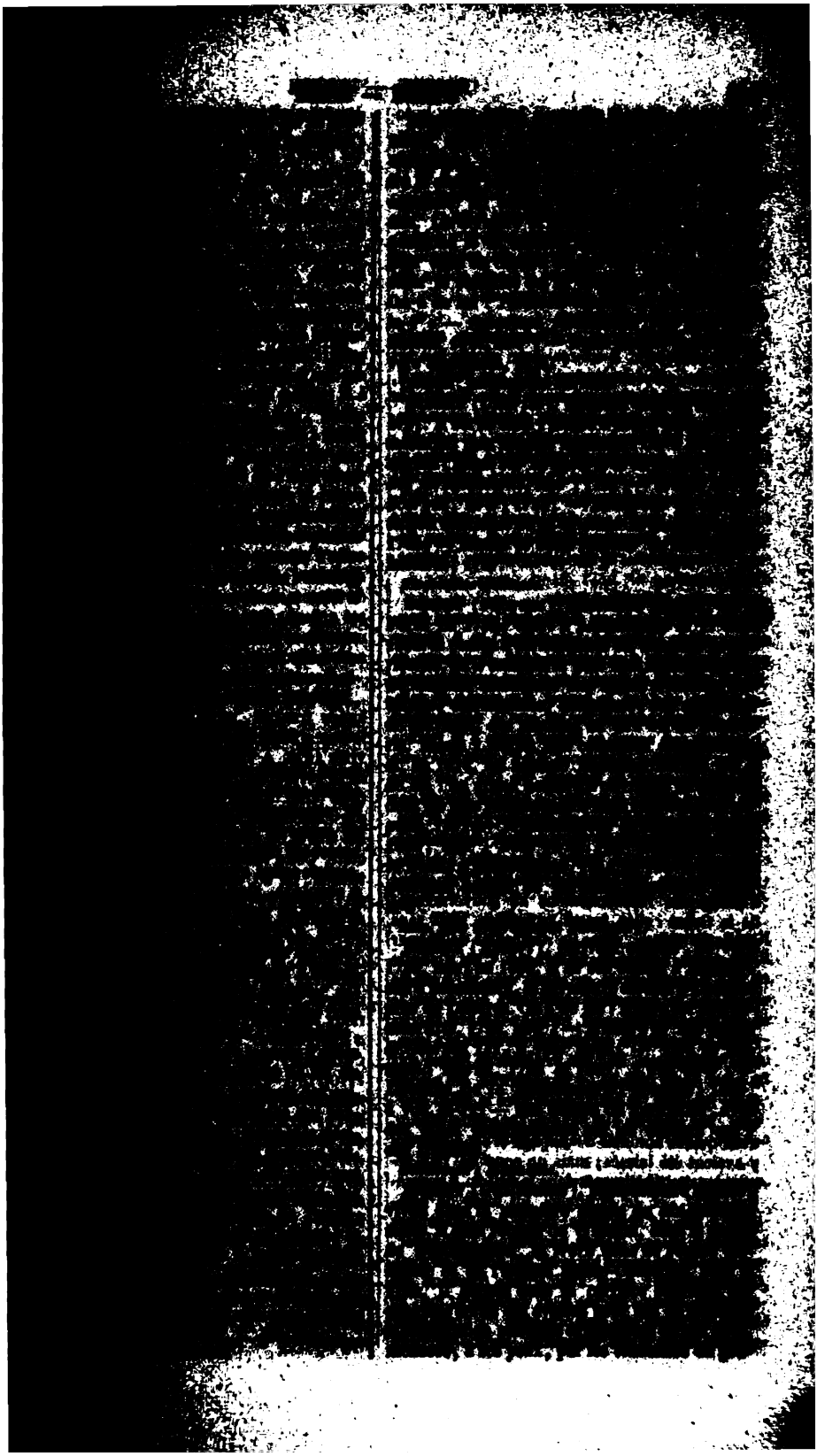

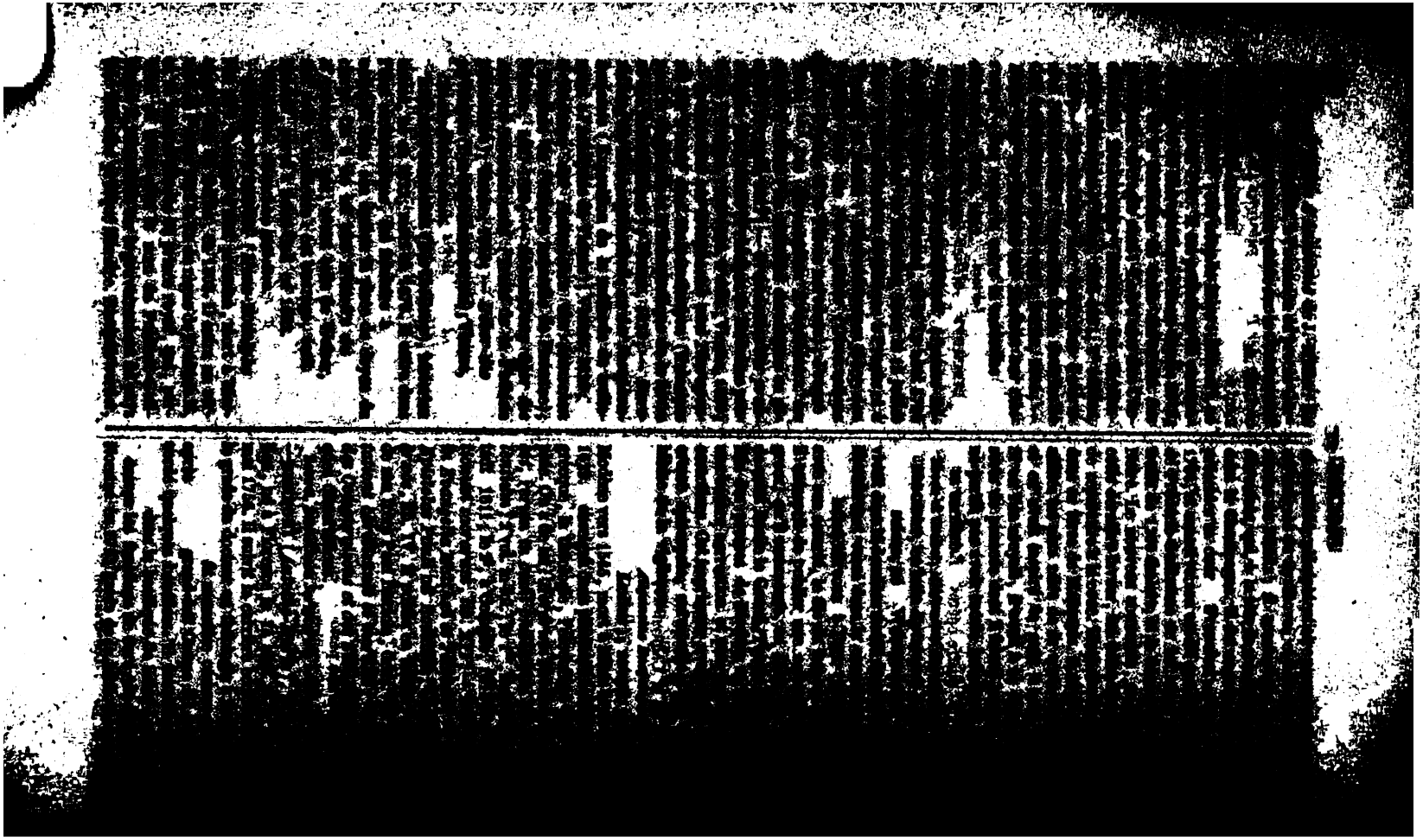

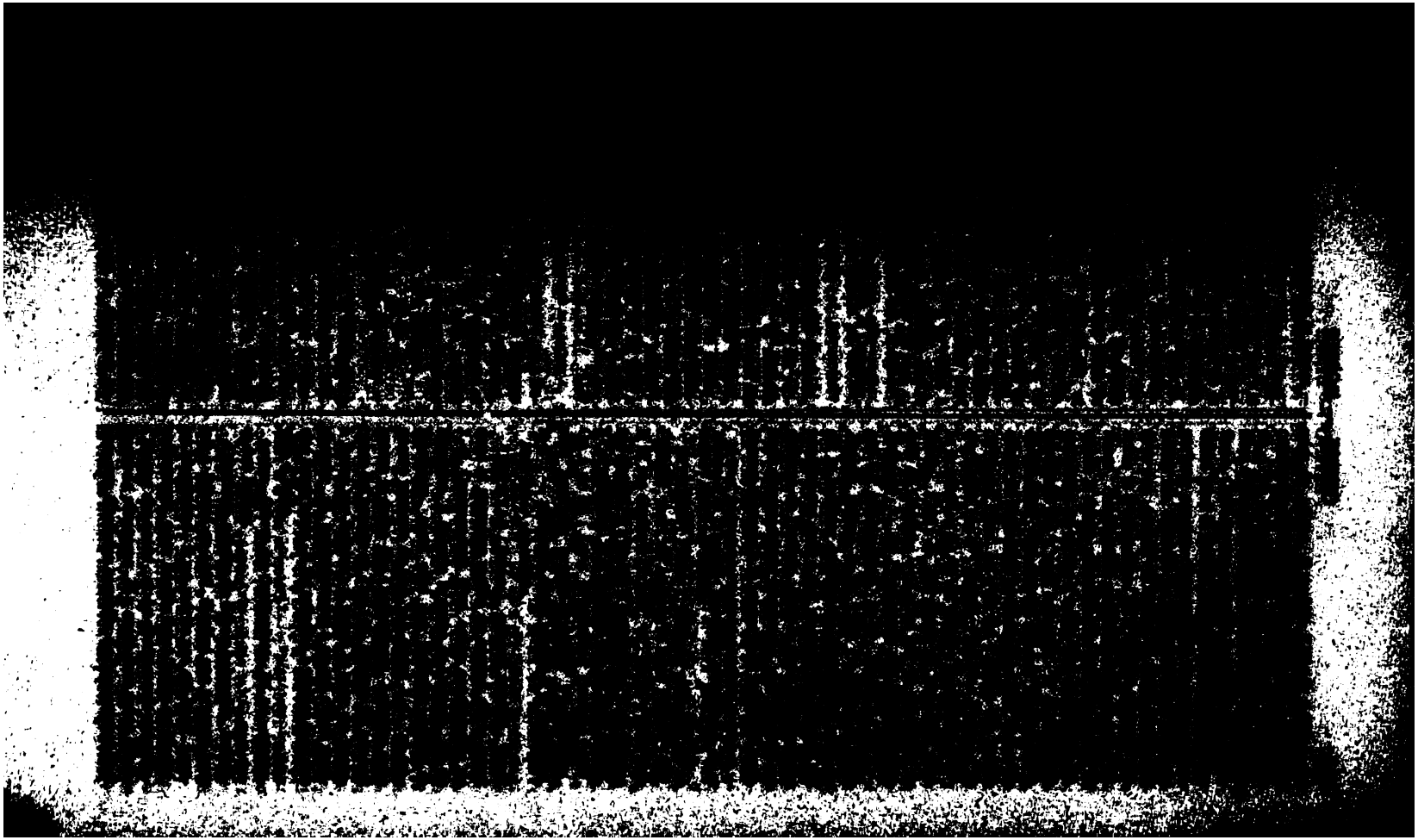

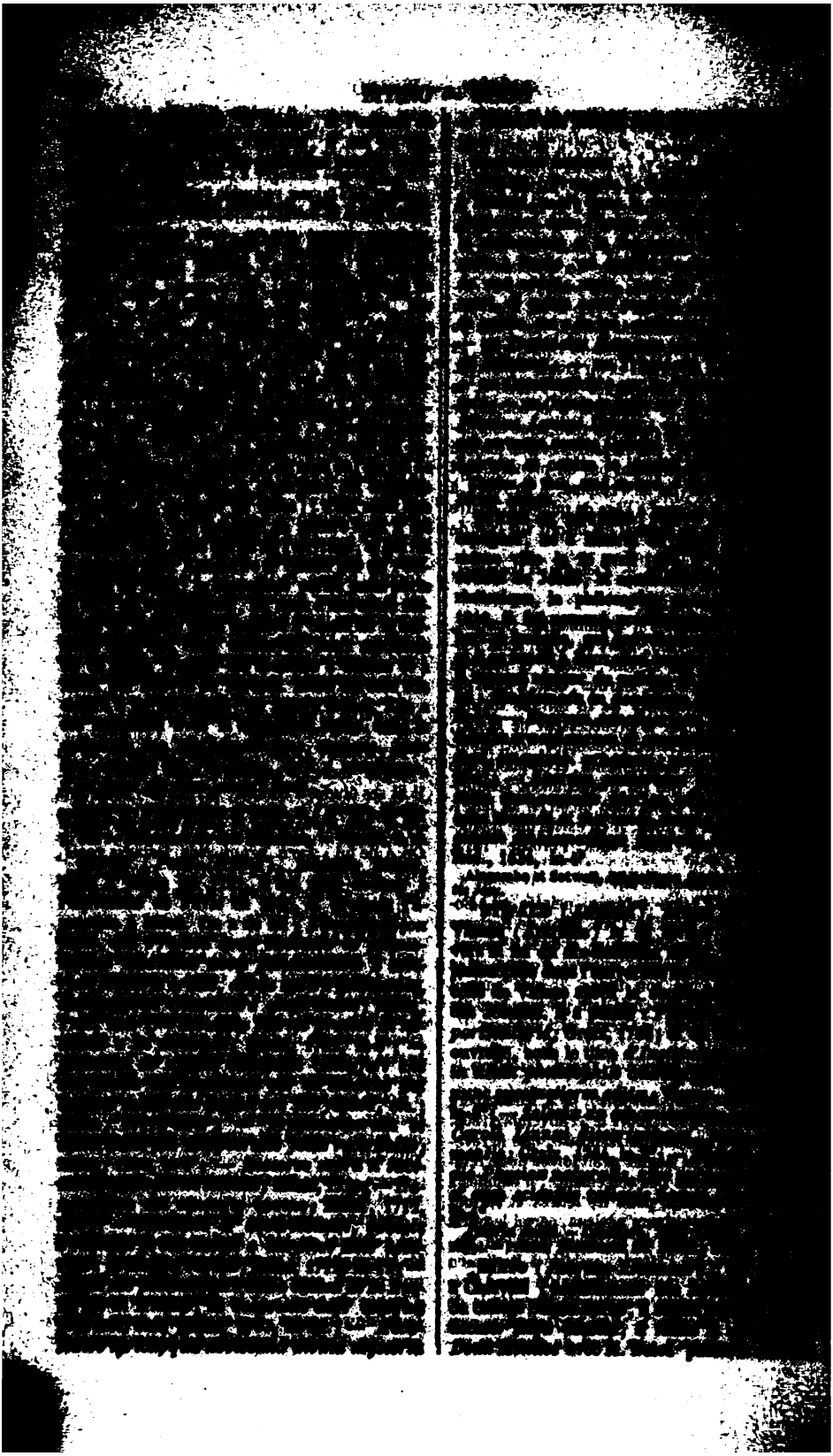

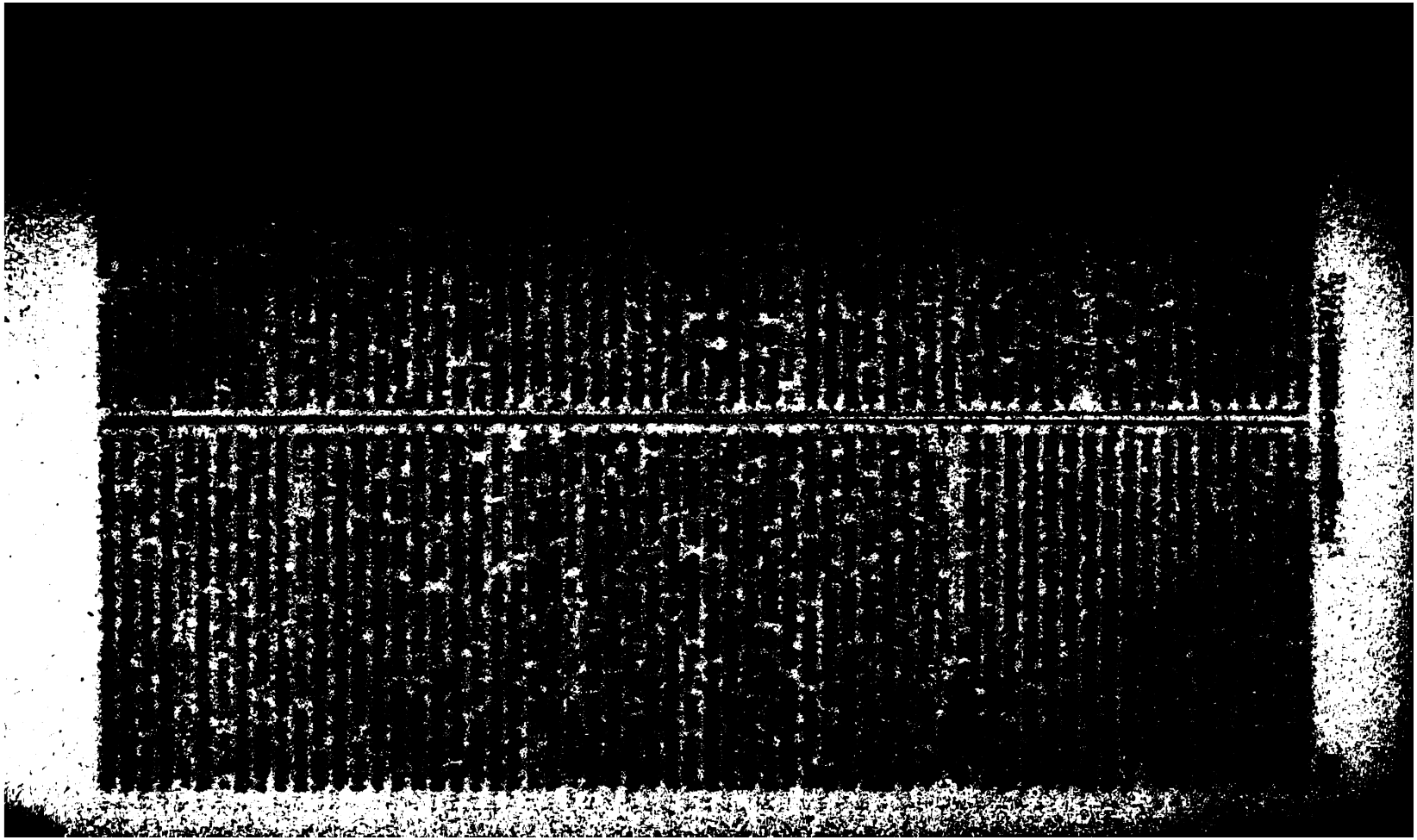

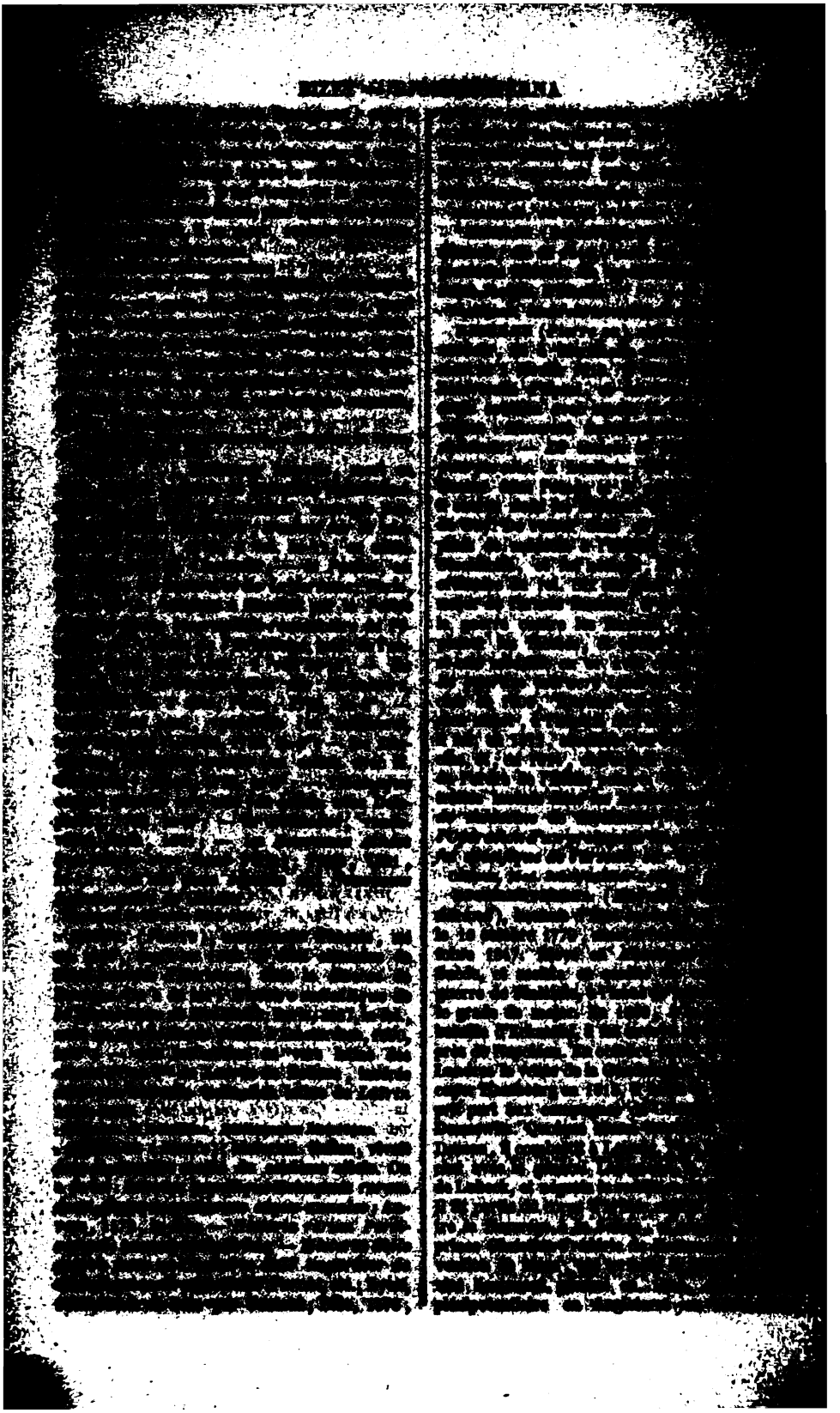

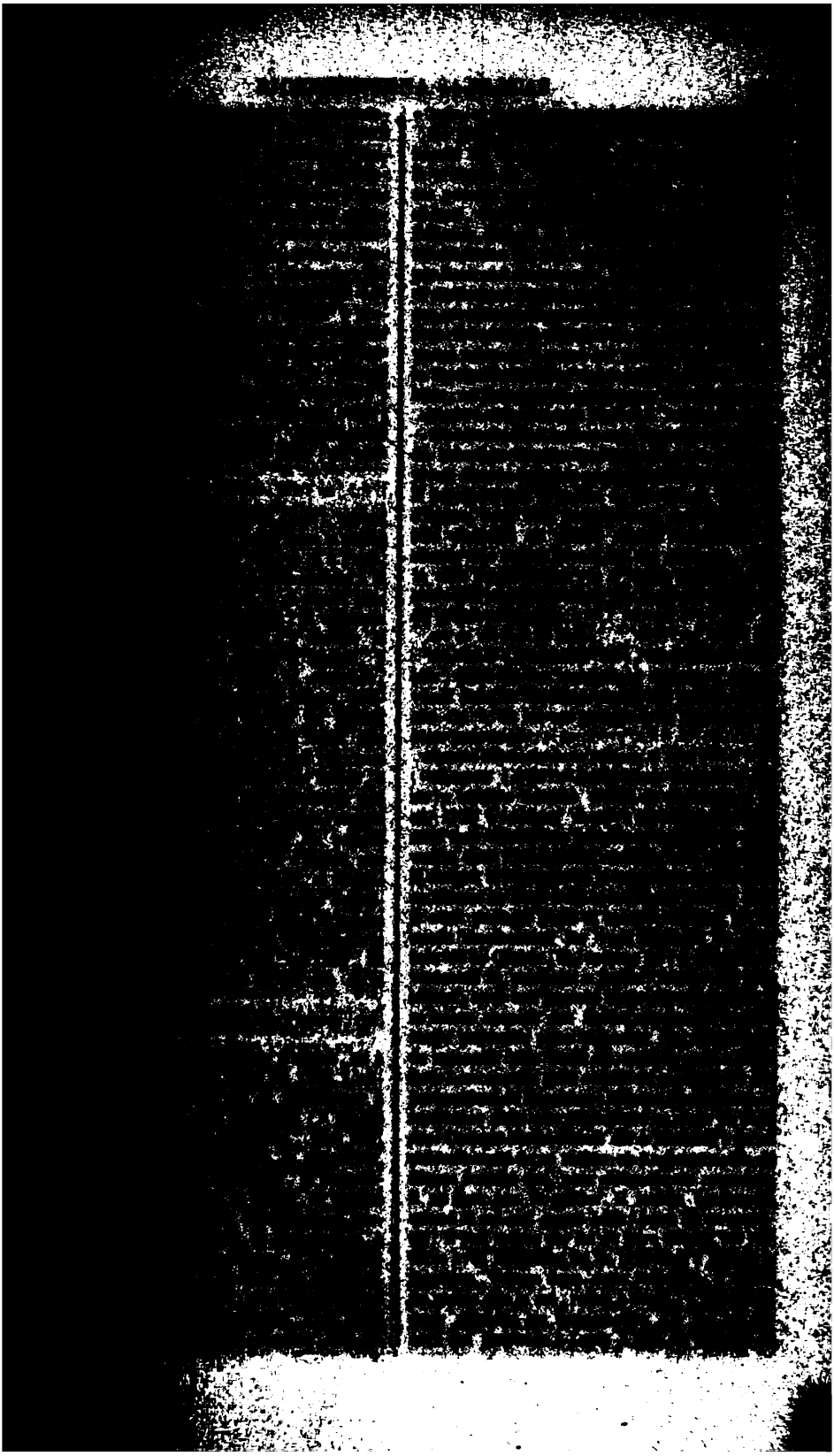

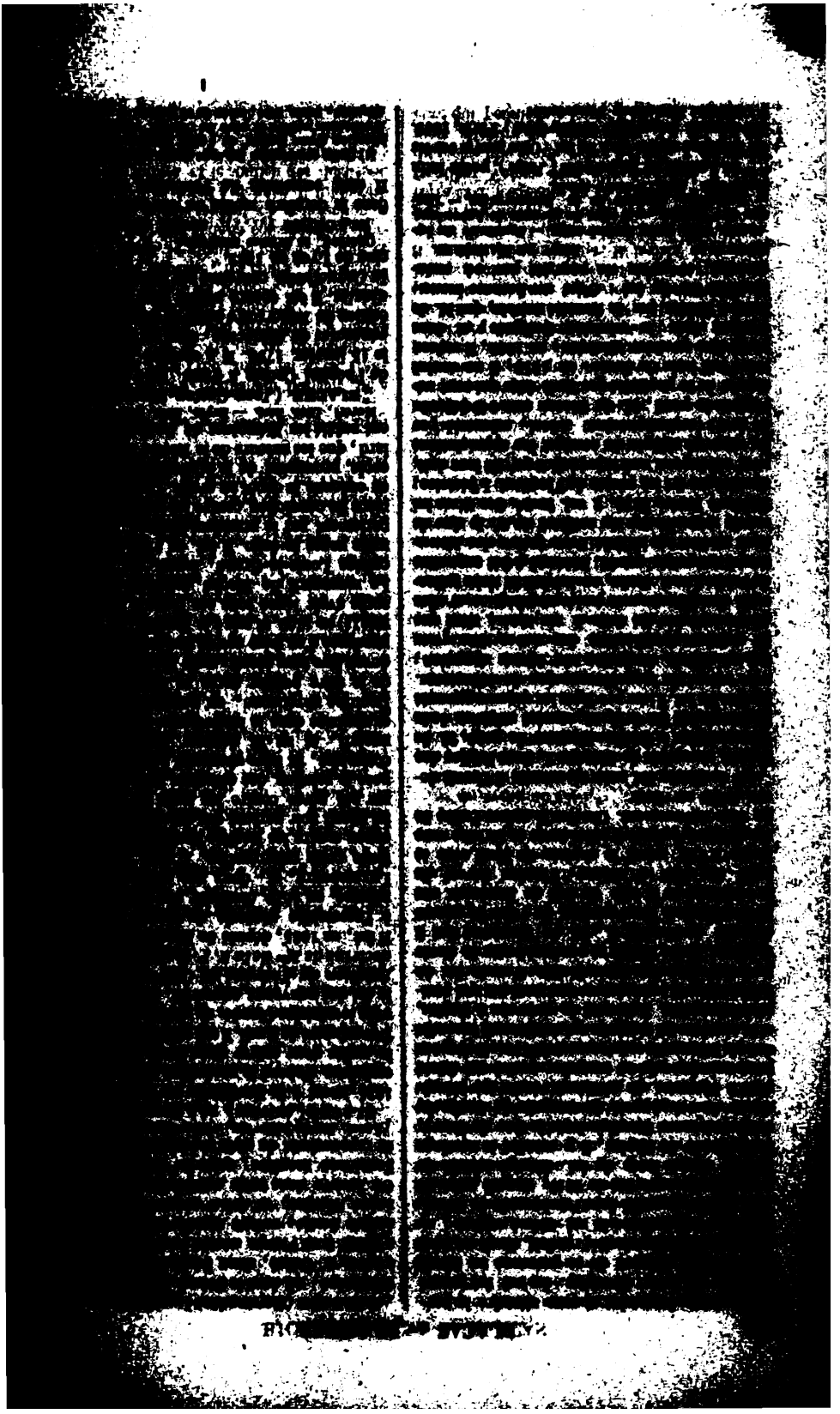

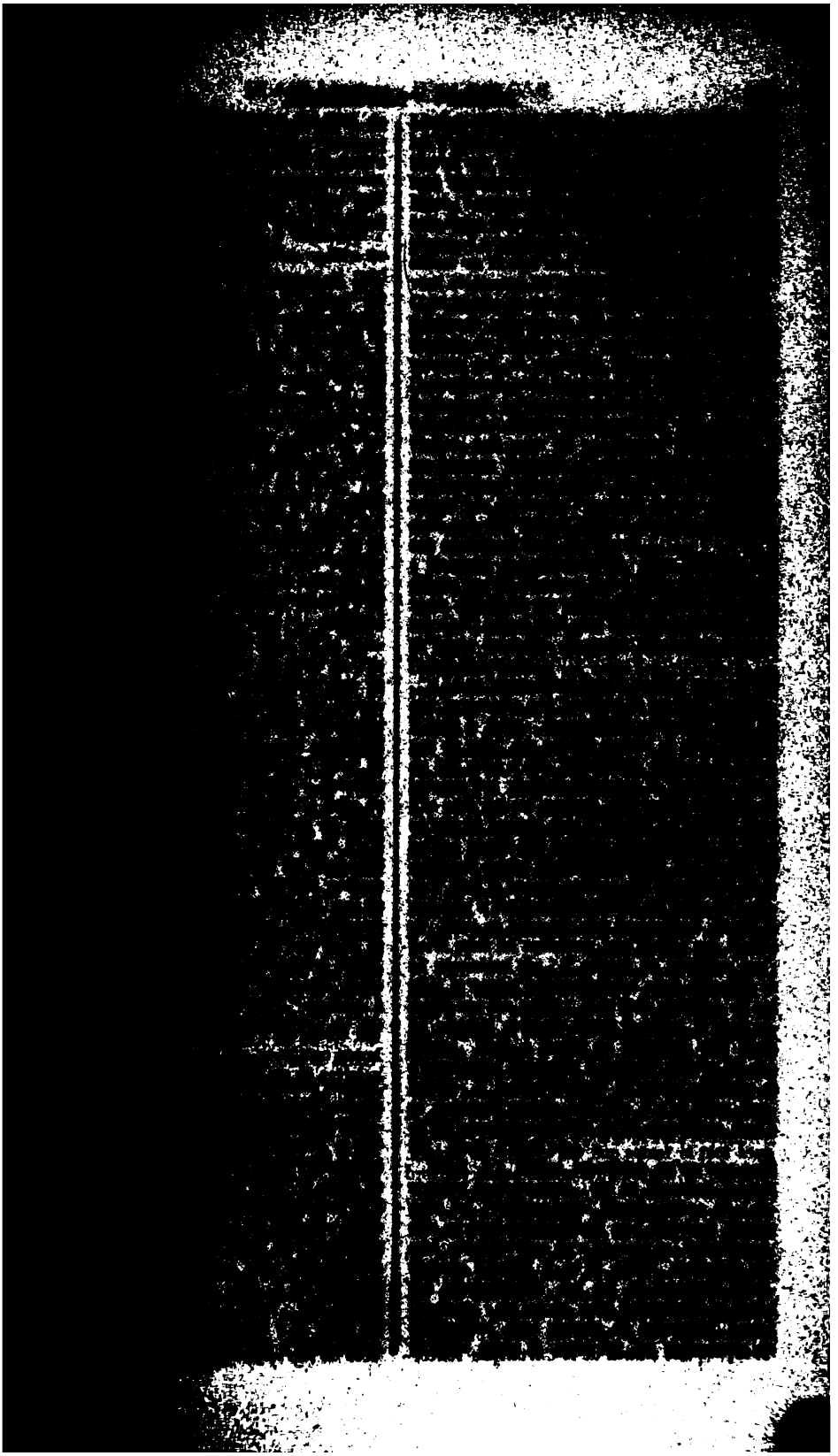

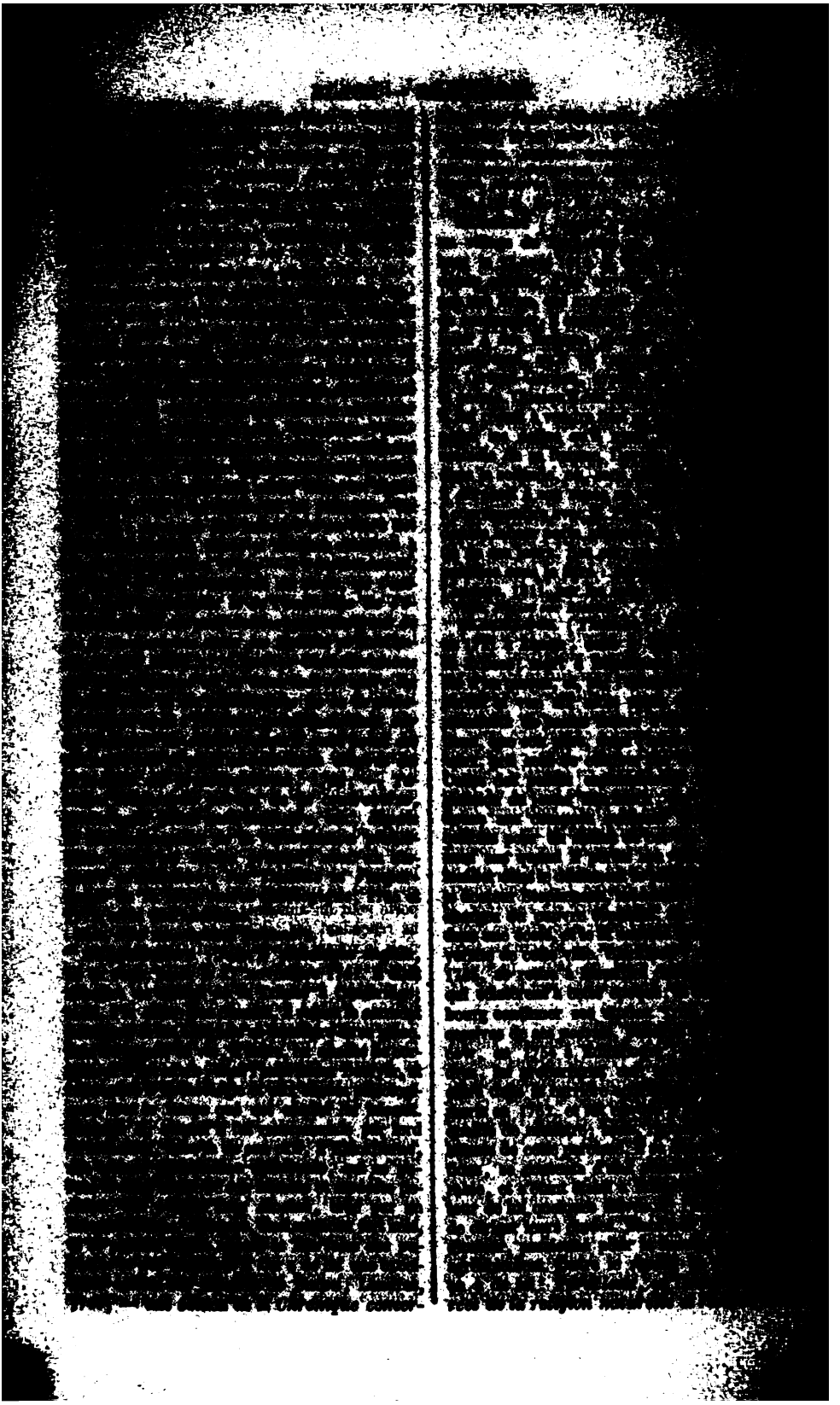

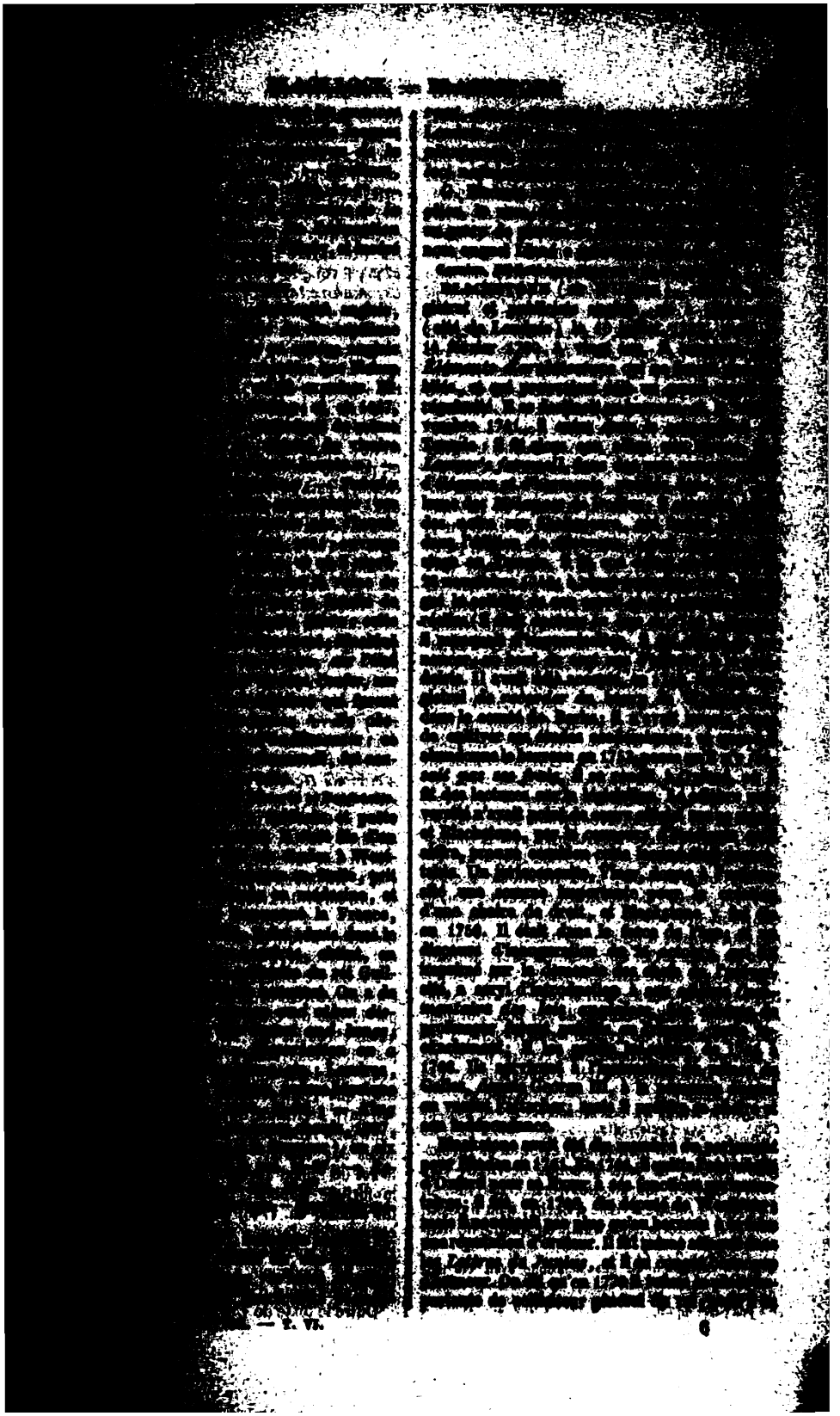

[illegible] de sa 4e édition de son ouvrage [illegible] [illegible] c'est qu'il changea [illegible] [illegible] à Londres [illegible] d'une hydropisie, produite par des travaux trop assidus, à cinquante-sept [illegible]

[illegible]

[illegible] concis, et qu'il est étranger aux [illegible] Comme Justinien dans les [illegible], Blackstone regardait chaque partie du droit [illegible] jusqu'à Bracton [illegible] que le parlement anglais avait [illegible] sur le jury et sur le [illegible] l'Angleterre : cette erreur vient [illegible] de ce que plusieurs jurisconsultes français [illegible] en 1776, Vermeil [illegible] en 1788 [illegible] le 4e livre, soit les derniers chapitres de ce livre. Blackstone n'a publié, en dehors de son grand ouvrage, que quatre dissertations qui accompagnent l'édition de 1770. Son livre avait été traduit intégralement, mais très-inexactement, en 1774, par G. (de Gomicourt) : cette version est inférieure à celle que Chompré, du conseil des prises, a publiée en 1822, 6 vol. in-8°, avec les notes d'Ed. Christian. En 1811, [illegible] a publié une autre édition anglaise avec des notes, 4 vol. in-8°. La législation anglaise ayant subi, [illegible] au système criminel, et pour l'organisation judiciaire, de grands changements, il est à désirer qu'un jurisconsulte éclairé publie de [illegible], avec l'indication de ces [illegible]

ISAMBERT.

[illegible] — *Forsey-Chalmers.*

BLACKWALL (*Antoine*), critique et théologien anglais, né dans le comté de Derby vers 1674, mort à Market-Bosworth en 1730. Il fut d'abord maître d'école à Derby, d'où il passa, en 1722, à Market-Bosworth en qualité de maître [illegible]

(1) [illegible]

[illegible] Sutton, il critique cette [illegible]

On a de lui : une [illegible] *rules de l'histoire* [illegible] son latine et [illegible] 1701 [illegible] *duction aux classiques*, 17[illegible]; *les Classiques sacrés* [illegible] 1725, 1 vol.; le 2e vol. [illegible] *Grammaire latine.*

[illegible]

BLACKWELL (*Alexandre*) [illegible] aventurier anglais, mort en Suède le 9 août [illegible] théologien écossais, [illegible] Edimbourg, et [illegible] le grade de docteur en [illegible] de là à Londres, s'y fit [illegible] et, par son mariage avec [illegible] répara sa fortune [illegible] Ses prospérités ne [illegible] dissipa la dot de sa femme [illegible] trois ans en France, dans [illegible] Allemagne, il revint à Londres, mais en vain, d'établir [illegible] faire banqueroute. Il resta [illegible] sa femme lui prodigua ses [illegible] et lui procura, par son [illegible] payer ses créanciers. [illegible] vis-à-vis du jardin botanique [illegible] fit un recueil de plantes [illegible] sins, grava et coloria [illegible] d'une exécution parfaite [illegible] autres, par Sloane et Mead [illegible] *A curious Herbal, containing* [illegible] *most useful plants*, etc. [illegible] 2 vol. in-folio. Son mari, A[illegible] ajouté le texte, contenant [illegible] description succincte de chaque [illegible] vrage, traduit en latin et en [illegible] par les soins de Trew (qui [illegible] treprise), et continué par [illegible] Bœhmer, 6 vol. in-fol. (avec [illegible] un supplément); Nuremberg, [illegible]

Alexandre Blackwell, [illegible] comme médecin et comme [illegible] par le duc de Chandos [illegible] qu'on exécutait sur les [illegible] mais il échoua encore dans [illegible] avait cependant composé un [illegible] ture, que l'ambassadeur de [illegible] son pays. La lecture de cet [illegible] l'auteur à Stockholm. [illegible] séchement des marais, [illegible] le roi de Suède [illegible] la fortune semblait [illegible] fut accusé, en 1748, d'être [illegible] conspiration formée dans [illegible] l'ordre de succession au [illegible] tion, fut condamné à mort [illegible] ses protestations d'innocence.

Outre le texte de *Curious Herbal* [illegible]

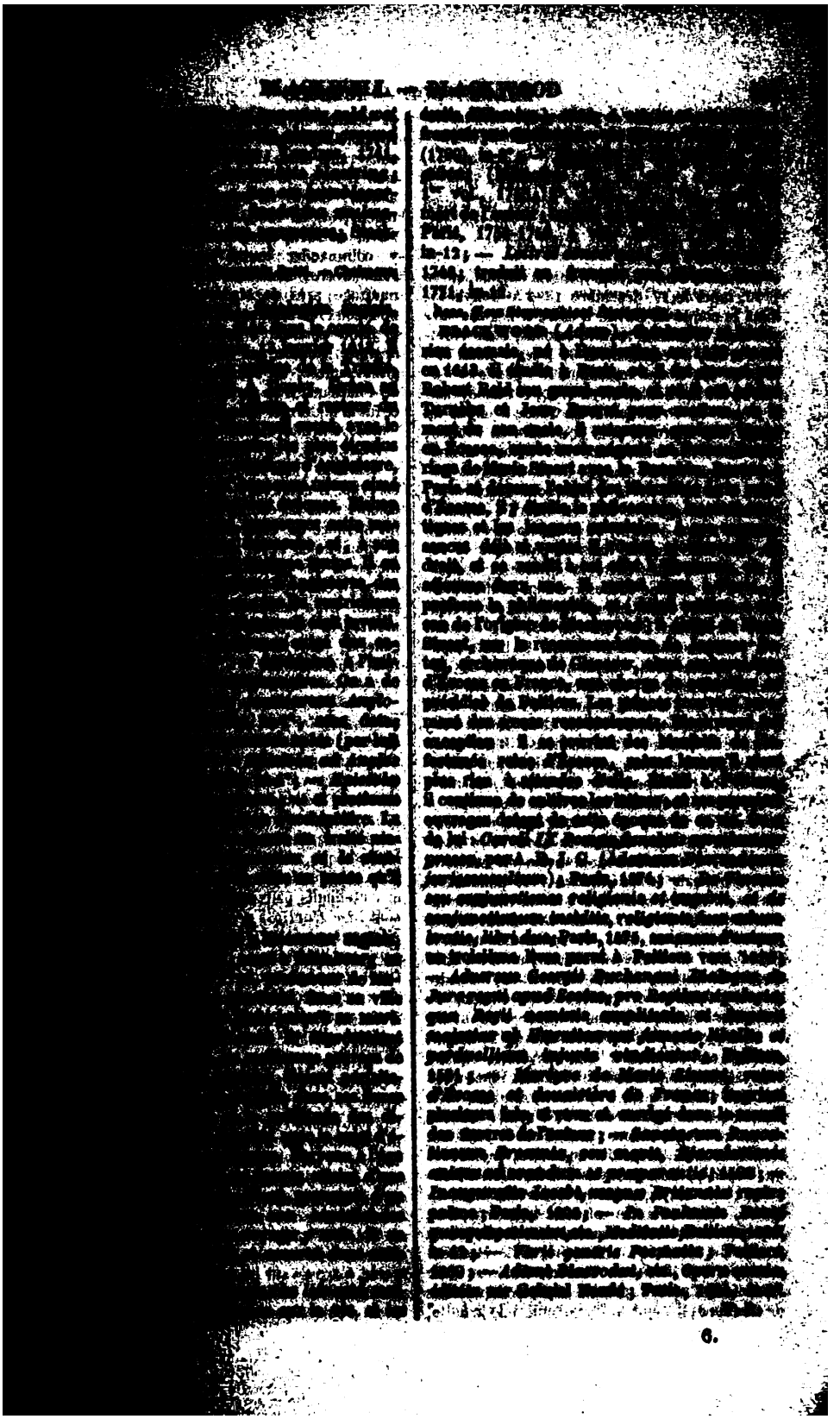

[illegible] ([illegible]), [illegible] en septembre 18[illegible] [illegible] [illegible] [illegible] plus grand succès.

[illegible]

BLACKWOOD (Henri), marin anglais, né en 17[illegible], mort le 17 décembre 1832 à [illegible], [illegible] à l'âge de onze ans [illegible] anglaise [illegible] Dogger-Bank [illegible] la Pylade et l'É[illegible] 1790, et employé sur [illegible] 1792, il obtint un [illegible] pour se rendre en France; [illegible] un livre dont un [illegible] le fit arrêter et [illegible] la convention. Blackwood, [illegible] mis en liberté, séjourna [illegible] à Paris, où il assista aux séances [illegible] dans sa patrie par la re[illegible] entre la France et l'Angle[illegible] successivement lieutenant de [illegible] commandant de la Mégère, capi[illegible] du Nox-Pareil, et, en avril 1797, commandant du Brilliant. Sa haute capa[illegible] qui lui avaient valu ces di[illegible] de nouveau dans [illegible] en juin 1798 contre deux [illegible] la Vertu et la Régénérée, [illegible] canons : il leur causa [illegible] dommages, et parvint à leur échap[illegible] Il fut récompensé de cet exploit, en mars 1799, par le commandement de la Pénélope. A bord de ce navire et en compagnie des deux vaisseaux de ligne anglais le Lion et le Fou[illegible], il contribua à la prise du vaisseau [illegible] français le Guillaume Tell pendant le blocus de Malte, et il reçut pour sa conduite les [illegible] de Nelson. Blackwood obtint de lord Saint-Vincent, en 1803, le commandement de l'Euryale, de trente-six canons; navire à bord duquel il dirigea, en septembre 1805, l'escadre de cinq frégates et quatre sloops chargés de surveiller l'escadre hispano-française : ce fut sur ce navire que, pendant la bataille de Trafalgar, Collingwood transféra son pavillon, quand son vaisseau amiral eut été démâté. Blackwood dut aux talents qu'il avait montrés dans cette journée, le commandement de l'Ajax, vaisseau de [illegible] canons; mais il eut le malheur, [illegible] de perdre ce navire, que dévora un incendie, à l'entrée des Dardanelles. Black[illegible] et honorablement ac[illegible] autre vaisseau de guerre, avec lequel il servit successivement dans les flottes de la mer du Nord, de la Manche, de la Méditerranée, et aux blocus de Toulon, de Brest et de [illegible]. En 1814, grâce à la protection du duc de Clarence, il reçut le titre d'amiral de la flotte, [illegible] L'[illegible] [illegible] [illegible] il reçut le titre de [illegible] l'ordre du [illegible] envoyé, en 1816, dans les [illegible] y commander toutes les [illegible] l'Angleterre; mais son [illegible] naufrage près de Madère, [illegible] nouveaux arrangements, [illegible] la haute position à laquelle [illegible] destiné. Nommé par le duc [illegible] grand amiral, au commandement [illegible] de Chatham, il le garda [illegible] ce fut là le dernier acte de [illegible]

Rose, New Biographical [illegible]

BLACQUE. (Voy. [illegible])

BLADEN (Martin), [illegible] en 1746. Il avait servi en [illegible] colonel sous les ordres de [illegible] fut membre de cinq parlements [illegible] la monnaie en 1714, lord [illegible] merce et des plantations [illegible] charge d'envoyé extraordinaire [illegible] pagne. On a de lui : une [illegible] mentaires de César; [illegible] général; — Orphée et Eury[illegible] lon, tragi-comédie.

Chalmers, Biographical [illegible]

*BLÆSING (David), [illegible] né à Königsberg en 16[illegible] Après avoir étudié la [illegible] s'appliqua particulièrement [illegible] qu'il enseigna à Königsberg [illegible] ensuite la Hollande, l'Angleterre [illegible] 1701, il fut nommé membre [illegible] sciences de Berlin. Il légua [illegible] bibliothèque, son jardin à la [illegible] phie, et un fonds d'encouragement [illegible] aux étudiants pauvres. [illegible] sont : De Euclidis propositionibus [illegible] Elementorum; — De linea [illegible] divinam divisione; — De [illegible] tium symphonismo; — De [illegible] De linea meridiana; — [illegible] meticæ regulis algebraicis [illegible]

Arnold, Histoire de l'Université [illegible] allemand.)

*BLÆSUS (Βλαῖσος), [illegible] à Caprée, vivait probablement [illegible] avant J.-C. Il laissa des [illegible] (σπουδογέλοιοι) en grec. Deux [illegible] mentionnées par Athénée, [illegible] τουργός. Cette mention [illegible] γλῶσσαι de Pamphile d'Alexandrie [illegible] même disciple d'Aristarque. [illegible]

Athénée, III, chap. XL, p. [illegible] — [illegible]

*BLÆSUS, jurisconsulte [illegible] premier siècle avant J.-C. Labéon [illegible] gestis, s'appuie sur lui en rapportant [illegible] de Trebatius. Ce Blæsus a [illegible] avec d'autres personnages du [illegible]

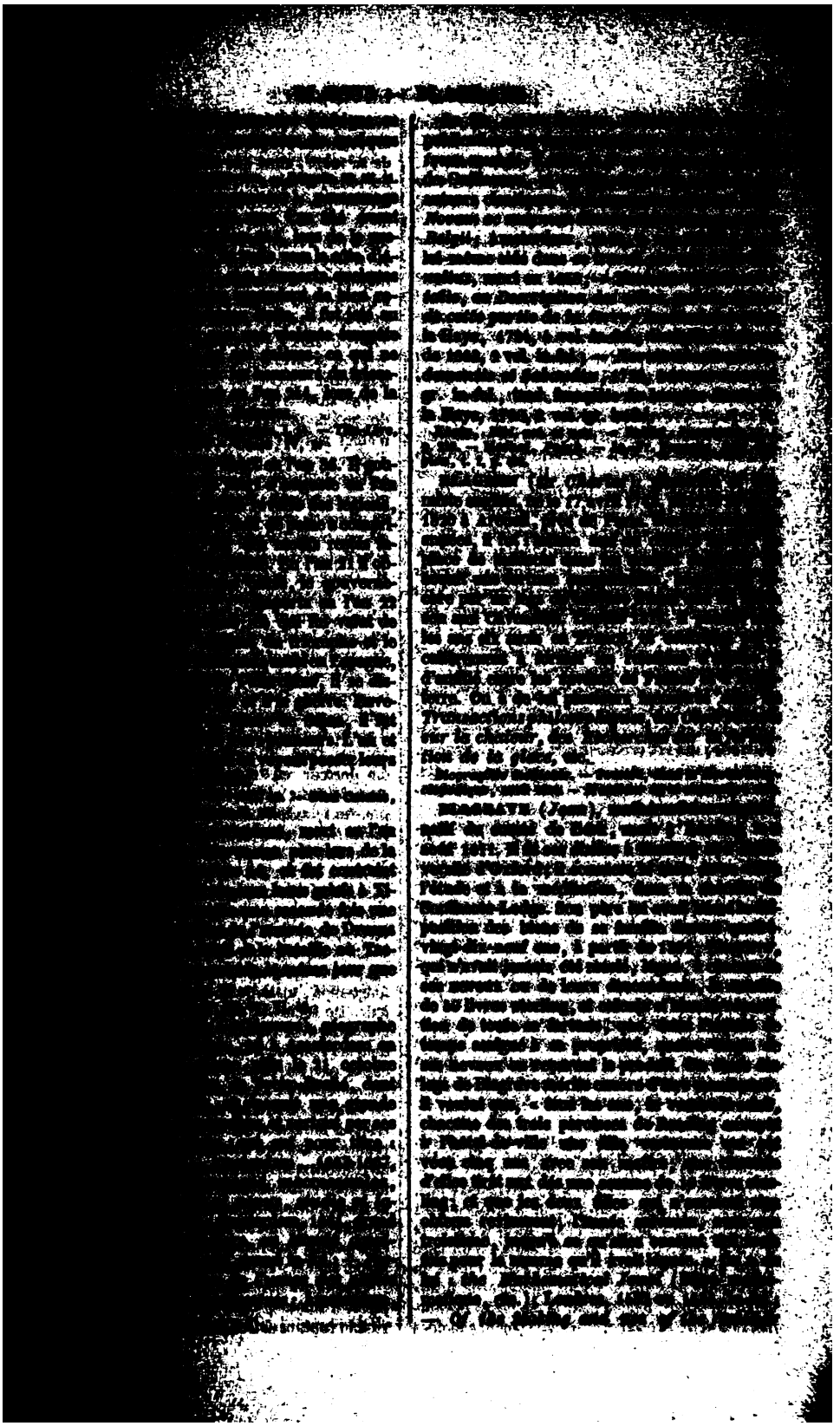

[illegible] Art of Dialling [illegible] ; en 2 parties ; [illegible]

[illegible]

[illegible] (Joseph), [illegible] : [illegible] ; [illegible] Astrological [illegible] ; Londres, 1682.

[illegible]

[illegible] (Charles-Henri), violoncel[illegible] dans les environs de Tours en [illegible], mort à Paris en 1769. Il fut protégé par [illegible] C'est [illegible] : [illegible] ; — Symphonies à grand [illegible] ; — [illegible] concerti grossi [illegible] ; — [illegible] de l'Art musical ; Ge[illegible] ; — Histoire générale critique et [illegible] de la Musique ; Paris, 1767 ; — [illegible] Blainville fit [illegible] le 30 mai 1751, et J.-J. Rous[seau] [illegible] lettre à Raynal, [illegible] cette dé[illegible] par [illegible] de Genève.

[illegible] — J.-J. [illegible] — Le Mercure de France, [illegible]

BLAINVILLE (Jean de MAUQUENCHY DE), maréchal de France, né vers 1332, mort en fé[vrier] 1391. Après avoir servi en Normandie sous [illegible] de la Hausse en 1366, il se trouva l'an[née] suivante au siége de Honfleur. Chargé en [illegible], par Charles V, de la garde du château de [illegible], il fut au siége de Moulineaux, et fut créé [maréchal] de France le 20 juin 1368, après la mort du maréchal de Boucicault. Ayant battu en 1370 les Anglais, qui avaient pris leurs quartiers dans le Maine, Blainville prit le commandement de l'avant-garde de l'armée française à la bataille de [illegible] en 1382, et accompagna en Breta[gne] [illegible] le connétable de Clisson au siége [illegible] de Richard sur les Anglais.

A. S...Y.

[illegible] t. II, p. 188. — Anselme, [illegible] de la couronne, t. VI, p. [illegible] [illegible] des pairs France.

BLAINVILLE (Henri-Marie DUCROTAY DE), [illegible] français, né à Arques près [Dieppe], le 12 septembre 1777, mort à Paris le [illegible] 1850. [illegible] aux soins d'un curé [illegible] bientôt dans un [illegible] à l'école militaire de Beau[mont]-en-Auge, fondée pour la noblesse de Nor[mandie] et de Bretagne, et dirigée par des moines

[illegible] de sa mère, ainsi que [illegible] en 1796, il entra à l'école [illegible] par [illegible] des peintres [illegible] l'apprendre, et [illegible] 1796, il vint à Paris [illegible] et il entra à l'atelier [illegible]

Par suite d'un [illegible] du service militaire [illegible] n'était pas à l'atelier [illegible] d'entrer comme [illegible] collége de France. Il y [illegible] qui y enseignait alors [illegible] en rapport avec [illegible] s'occuper de l'étude [illegible] fréquenta, en [illegible] M. Constant Prévost [illegible] cours d'histoire naturelle [illegible]. L'enseignement de G. [Cuvier] [illegible] un grand [illegible] de ses auditeurs [illegible] avec divers [illegible] nombreuses. D'après [illegible] cette époque [illegible] il se livra à l'étude de [illegible] 20 août 1808, il soutint [illegible] de docteur en médecine [illegible] Propositions extraites d'un [illegible] piration, suivies de [illegible] la huitième paire de nerfs [illegible]

Durant les années qui [illegible] se mit à étudier les reptiles [illegible] naturaliste allemand [illegible] semblait l'occuper [illegible] cette époque qu'il attira [illegible]. Celui-ci lui offrit de [illegible] l'anatomie comparée [illegible] longtemps, mais qu'il ne [illegible] jour. De Blainville eut [illegible] laboratoire de l'histoire [illegible] d'un tel maître, il fut [illegible] choisi par lui pour [illegible] du collége de France [illegible] du collége de France [illegible] réelle à de Blainville [illegible] rendre un service [illegible] au concours, malgré [illegible] une chaire d'anatomie [illegible] la faculté des sciences [illegible] soutint, le 21 mars 1812 [illegible] thorynque [illegible] règne animal [illegible]

Cependant diverses [illegible] ments d'amour-propre [illegible] ritable rupture entre le maître [illegible]

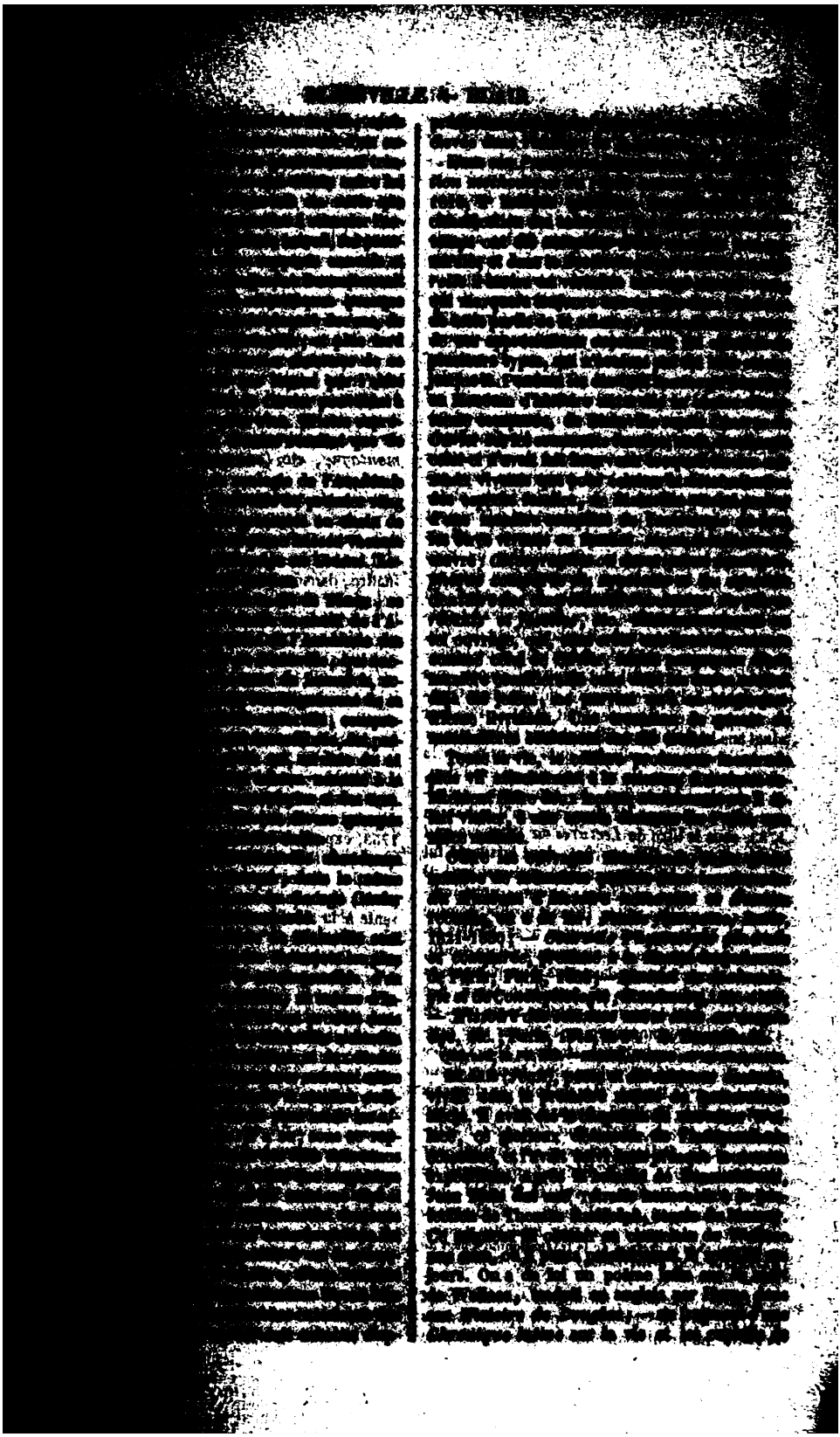

[illegible], avec un commentaire [illegible]

[illegible] — Rose, *New Biogra-* [illegible]

[illegible]), célèbre littérateur écossais, [illegible] le 7 avril 1718, mort le [illegible] [illegible]. Il fit ses premières études [illegible] l'université d'Édimbourg; à [illegible] [illegible] dans les ordres, et au bout [illegible] [illegible] quelques années, prédicateur. Il [illegible] [illegible] 1758, pasteur de l'église cathédrale d'Édimbourg. [illegible] [illegible] [illegible] développement des vérités morales qu'aux discussions [illegible], il fit une révolution dans l'éloquence de la chaire. Dès 1755, il fournit au [illegible] *Review d'Édimbourg* (publication [illegible] de l'*Edinburgh Review* d'aujourd'hui) [illegible] du système de philosophie [illegible], où il transporta dans ses [illegible] [illegible] [illegible] qui distinguent [illegible] [illegible] les efforts [illegible] pour la réhabilitation du [illegible] il composa une *dissertation* dans laquelle il soutint l'authenticité des poésies du [illegible], et en analyse les beautés [illegible]. Pendant l'hiver de 1759, il fit un cours public de rhétorique et de belles-lettres, [illegible] un tel succès, que [illegible] l'université, qu'une chaire [illegible] [illegible] établie. Pendant [illegible] l'université d'Édimbourg réunit autour [illegible] qu'il charma par la [illegible] de [illegible], la richesse de son érudition, et l'exquise délicatesse de son goût. Le résumé de ses leçons est l'ouvrage qu'il publia en 1783, sous le titre de *Lectures on Rhetoric and Belles-Lettres*. Cet ouvrage, dont le succès [illegible] [illegible] depuis longtemps connu et jugé. Il [illegible] en sages préceptes, en remarques judicieuses, en vérités utiles. Il avait profité, comme il le dit dans une note ajoutée à sa XVIIIe leçon, des cahiers que lui avait remis Adam Smith, et nous [illegible] dans plus d'un passage les traits et l'influence de cet excellent esprit. Ses *Sermons*, dont le premier volume avait paru en 1777, furent récompensés en 1780 par une pension de deux cents livres sterling. Dès l'année 1806, il en avait été déjà publié douze éditions (5 vol. in-8°); ils ont été traduits en français par le pasteur Froissard (Lyon, 1784); par l'abbé de Tressan (Paris, 1807). Son *Cours de Rhétorique et de Belles-Lettres* a été traduit par [illegible], 1797; par P. Prévost, professeur de philosophie à Genève, 4 vol. in-8°; ibid., par [illegible], 1821, 3 vol. in-8°. C. HIPPEAU.

[illegible] *Vie de Hug. Blair* (en anglais). — [illegible], de la traduction du *Cours de* [illegible] *Belles-Lettres*. — Rose, *New Biographical Dictionary*.

BLAIR (*Jacques*), théologien écossais, mort en 1743. Des désagréments qu'il éprouva dans sa patrie lui firent abandonner l'église épiscopale [illegible] pour se [illegible] au clergé de Charles II [illegible] [illegible] Compton, [illegible] [illegible] en qualité de [illegible] [illegible]. Témoin de [illegible] cette contrée, il résolut [illegible] Williamsburgh, capitale [illegible] [illegible] en Angleterre. Par [illegible] lettres-patentes de Guillaume [illegible] [illegible] de son projet. Cet [illegible] nommé *Collége de Guillaume* [illegible] s'ouvrit bientôt, grâce à [illegible] en occupa la place de principal [illegible] [illegible], et qui joignit à ses fonctions [illegible] de Williamsburgh et [illegible] la colonie. On a de lui : [illegible] *sermon prononcé par* [illegible] *montagne*, etc. (en anglais), [illegible] 4 vol. in-8°.

Biographia Britannica.

BLAIR (*Jean*), [illegible] vers 1782. Il fit ses études [illegible] vint à Londres. Il y entra, [illegible] maître, dans une école. [illegible] nologie le firent nommer [illegible] la Société royale de Londres [illegible] tiquaires en 1761. La [illegible] Galles le choisit pour [illegible]. On le donna, en 1758, [illegible] tiques au duc d'York, qu'il [illegible] nant en 1783. Jean Blair [illegible] lui causa la perte de son [illegible] bat naval de 1782. On a de lui [illegible] *and History of the World* [illegible] *A. D.* 1753, etc. (Chronologie [illegible] depuis la création jusqu'à l'an [illegible] 1753, exposées dans cinquante [illegible] quatre ne sont qu'une [illegible] nent les siècles antérieurs [illegible] piade, et chacune des [illegible] sente à la fois 50 années [illegible] Londres, 1754; 2° édit. [illegible] phiques, 1768; — *Chronologie* [illegible] dres, 1790 et 1803, in-4° [illegible] sième édition avec une [illegible] *Maps of the History* [illegible] *Chronological tables* [illegible] *Christ* 1814; Londres, 1814 [illegible] seize cartes; — *Lectures* [illegible] *Scriptures*, ouvrage [illegible]

Biograph. Brit. — [illegible] *tionary*.

BLAIR (*Patrice*), [illegible] sais, né à Dundee, [illegible] Lincoln, vers 1728. Il [illegible] dans sa ville natale; [illegible] chement à la famille des [illegible] pendant la révolte de 1715, [illegible] vint à Londres, où il fut [illegible] ciété royale. Il se retira [illegible] appliqua surtout à l'étude [illegible] a de lui : *Osteographia elephantina* [illegible]

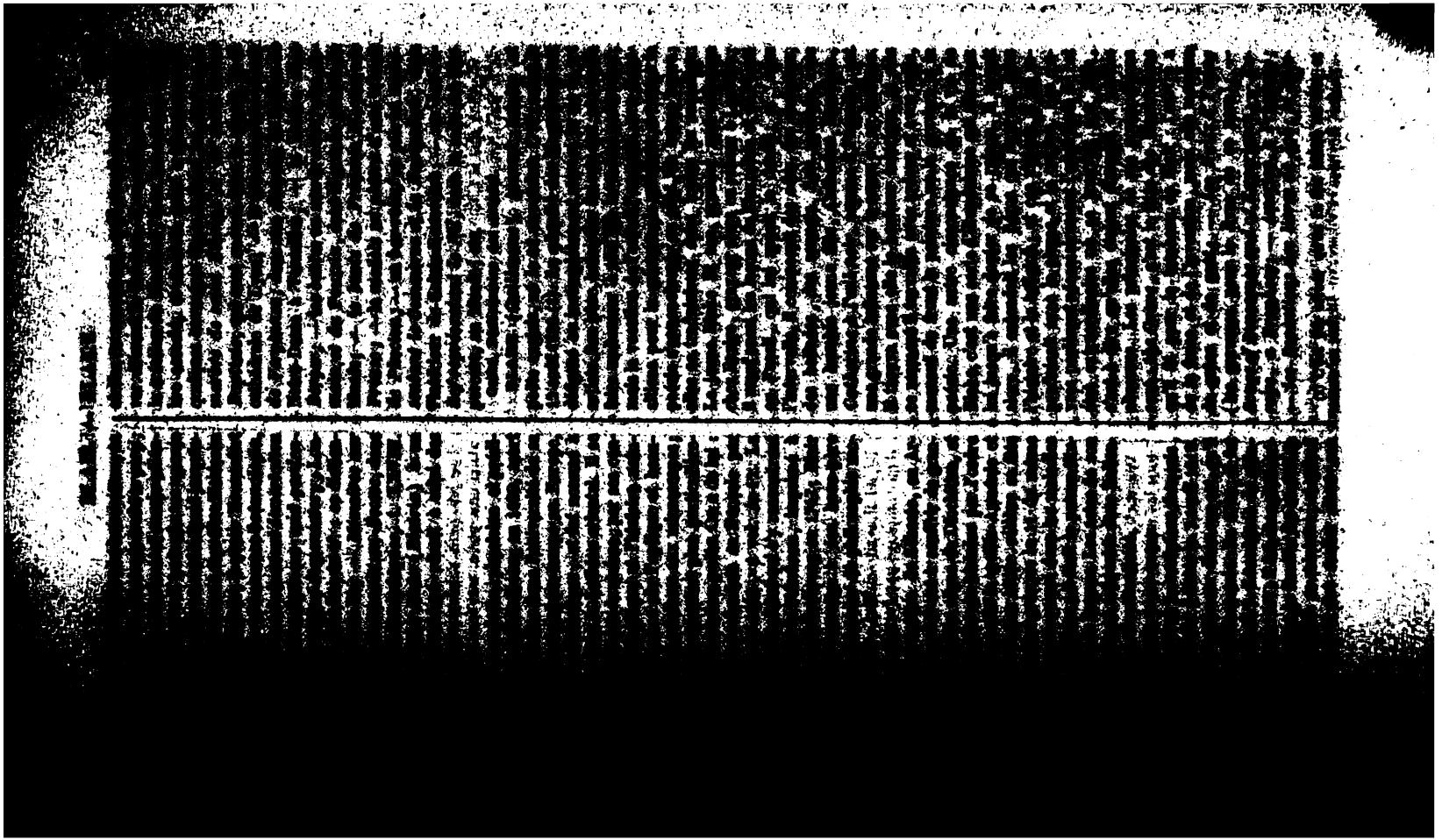

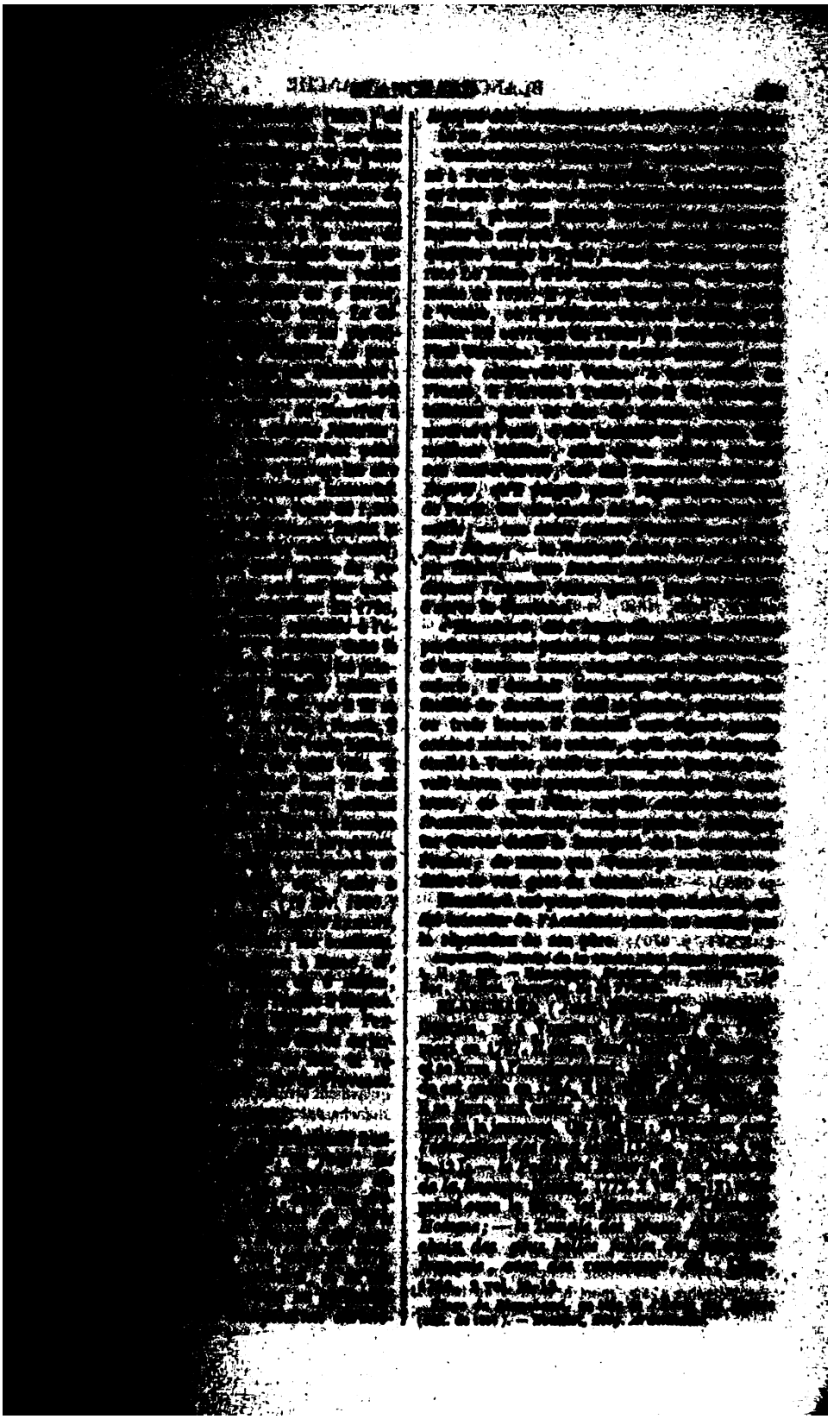

[illegible] naturaliste français [illegible] 1819. Attaché au [illegible] 1833 [illegible] [illegible] Bulletin, dans les Annales [illegible]

[illegible] (ibid., p. 278); — Sur les [illegible] (ibid., t. XI, p. 138); — Sur [illegible] (ibid., t. XI, p. 130); [illegible] (ibid., t. XII, p. 36); — [illegible] l'organisation des Mala- [illegible] (ibid., t. XX, p. 307); — De la propagation des vers qui habitent le corps de l'homme et des animaux (dans les Comptes rendus de l'Académie des sciences, t. XXVI, p. 385); — Recherches sur le système nerveux [illegible] (ibid., 3e série, t. V, p. 273); [illegible] de la Circulation dans les insectes (ibid., t. XXVII, p. 670); — de la Structure de la [illegible] dans les insectes de l'ordre des diptères (ibid., t. XXXI, p. 424); — de l'Acclimatation de divers bombyx qui produisent la soie (ibid., t. XXIII, p. 670); — Sur la Distribution géographique des animaux articulés ([illegible] 1846); — Recherches sur l'Organisation des mollusques gastéropodes, etc. ([illegible] Annales des sciences naturelles, [illegible] p. 172); — Recherches sur le Système [illegible] des mollusques gastéropodes (dans [illegible] la Société philomathique, 1845, [illegible] fait paraître actuellement, [illegible] un grand ouvrage sur l'Organisation [illegible], accompagné de planches [illegible]. E.

[illegible] DE LA MUSSE (François-[illegible]), littérateur français, né à Nantes en [illegible], mort à Rennes en 1836. Il était l'[illegible] de Delisle de Sales.

[illegible] un droit à Rennes [illegible] au [illegible] [illegible] l'[illegible] de [illegible] [illegible] Trèves. Deux [illegible] 1814, [illegible] [illegible] sur le [illegible] hommes; Paris, 1814 [illegible] à Genève (C[illegible] Notice sur M. Gr[illegible] — un grand nombre [illegible] dans l'Almanach des [illegible] Grâces, et le Recueil [illegible] de Nantes.

Quérard, la France littéraire.

BLANCHE, nom de [illegible] bres, que voici dans l'ordre [illegible]

BLANCHE DE CASTILLE, née en 1185, mariée en [illegible] fonse IX, roi de Castille [illegible] terre. A la suite des [illegible] France et l'Angleterre, [illegible] de Philippe-Auguste [illegible] la plupart des [illegible] Terre demanda et [illegible] principales clauses [illegible] Blanche de Castille [illegible] avec le prince Louis [illegible] guste, Éléonore de G[illegible] princesse, l'aînée [illegible] pour réparer les maux [illegible] second mariage [illegible] tions.

Les noces de Blanche [illegible] Audemer. Sa beauté [illegible] éminentes, furent l'[illegible] cour. Son mari, l'[illegible] les historiens, qu'[illegible] il préféra la mort à [illegible] qu'avaient cru devoir lui [illegible] Blanche eut plusieurs [illegible] second fils, naquit à [illegible] victoire de Bouvines. On [illegible] s'étant aperçue que l'on [illegible] les cloches pendant ses [illegible] ter dans un lieu plus [illegible] est appelé encore aujourd'hui [illegible] Dames. Cette piété [illegible] transmit à son fils, et qui [illegible] de Louis IX [illegible] une [illegible] rangée parmi les vertus [illegible]

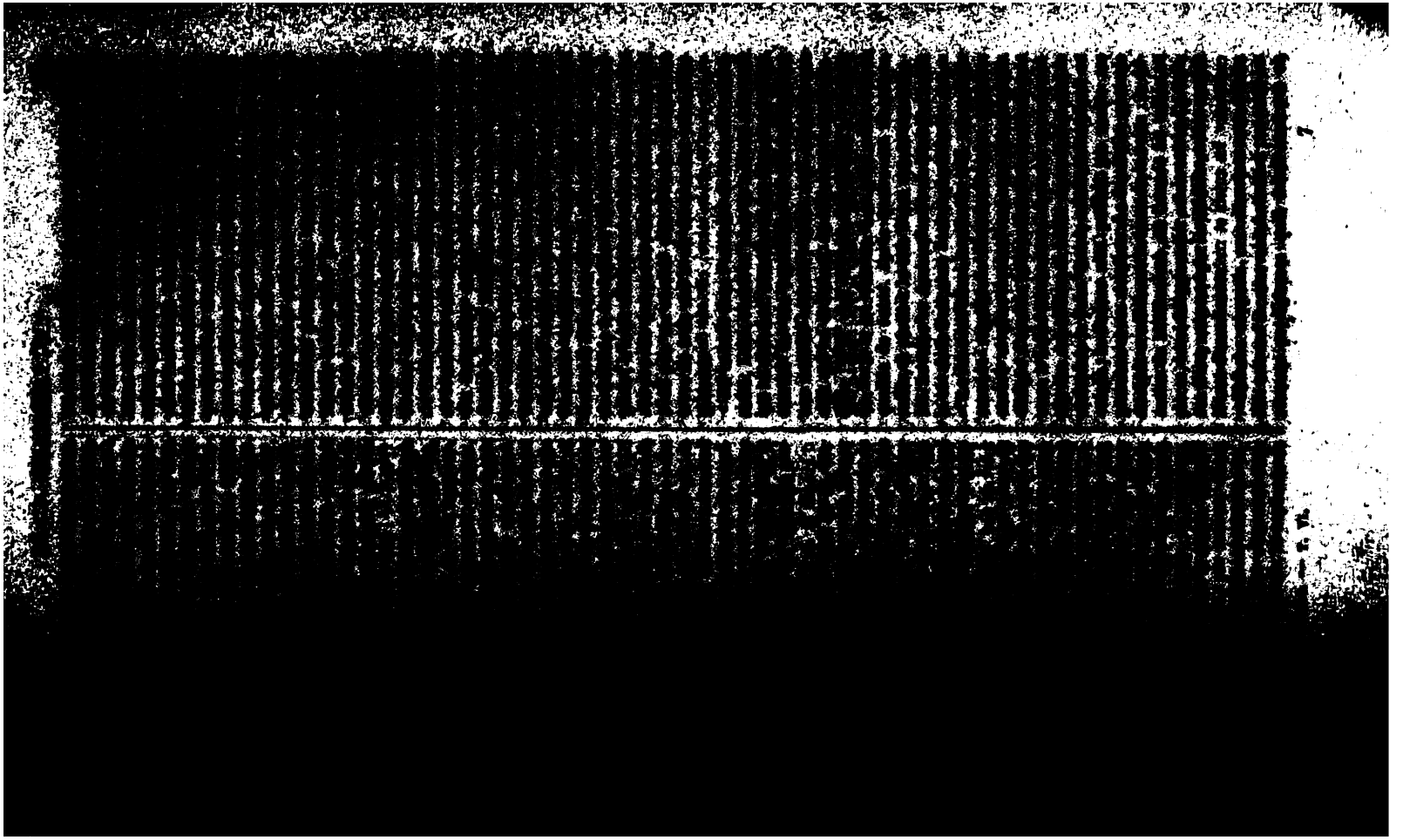

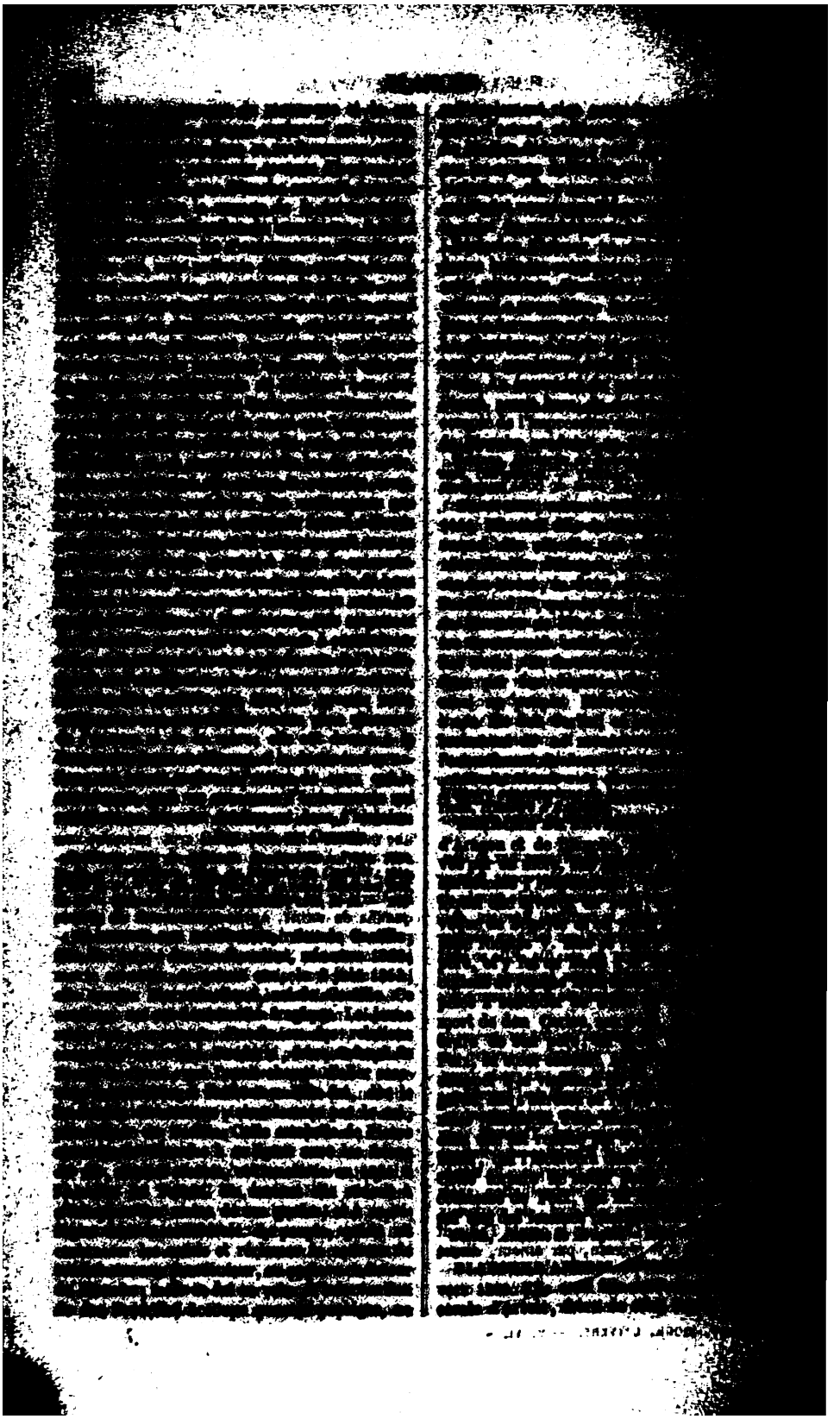

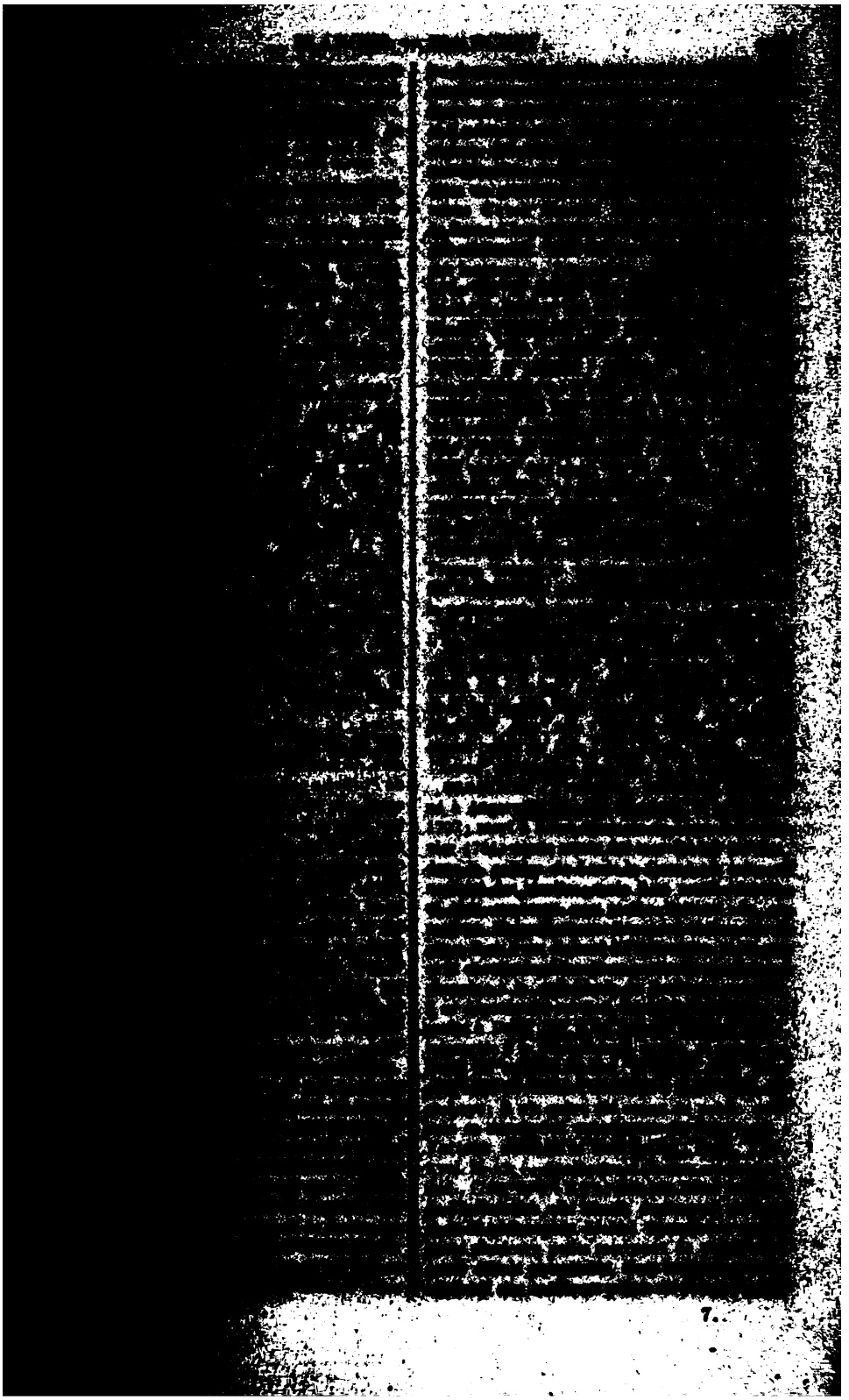

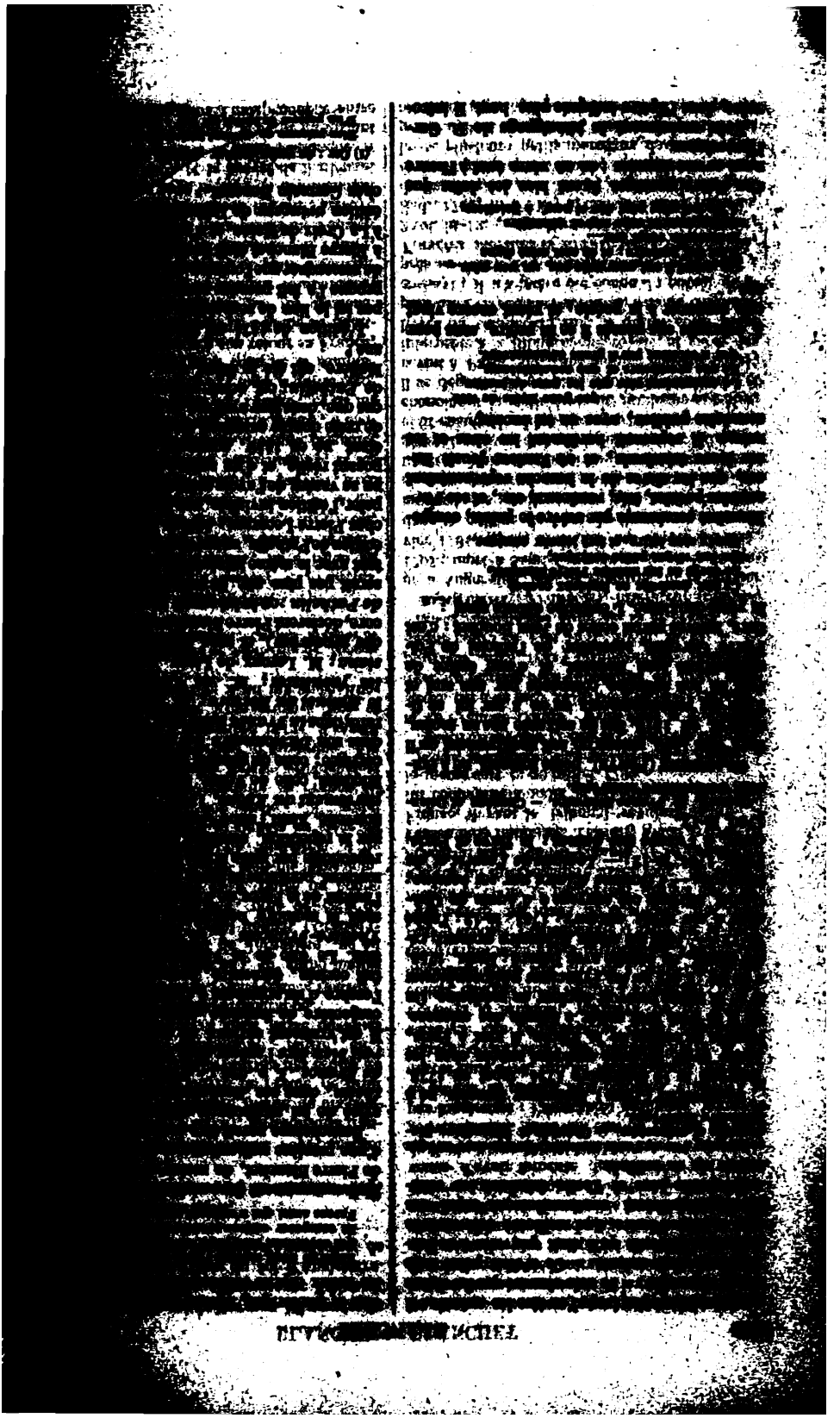

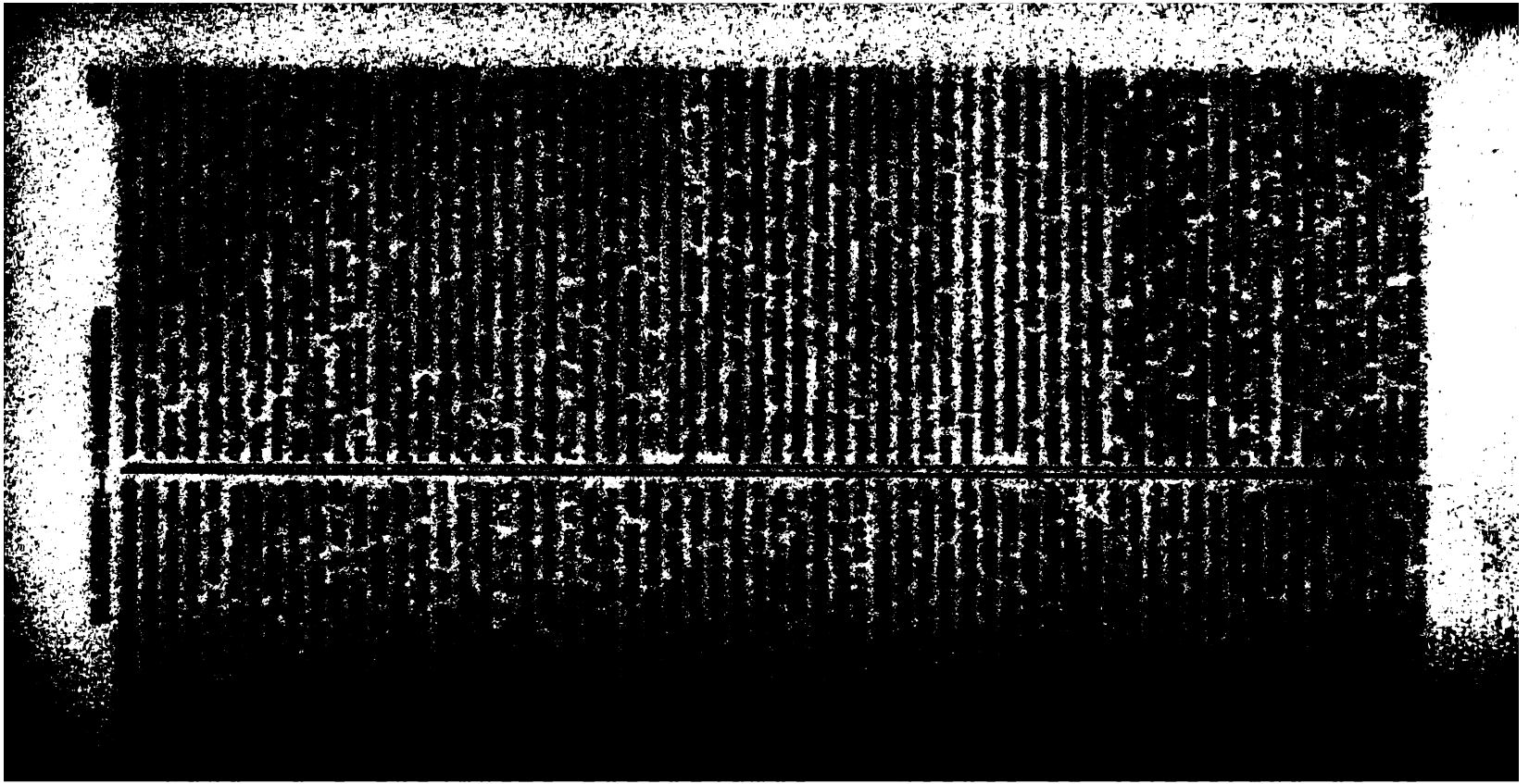

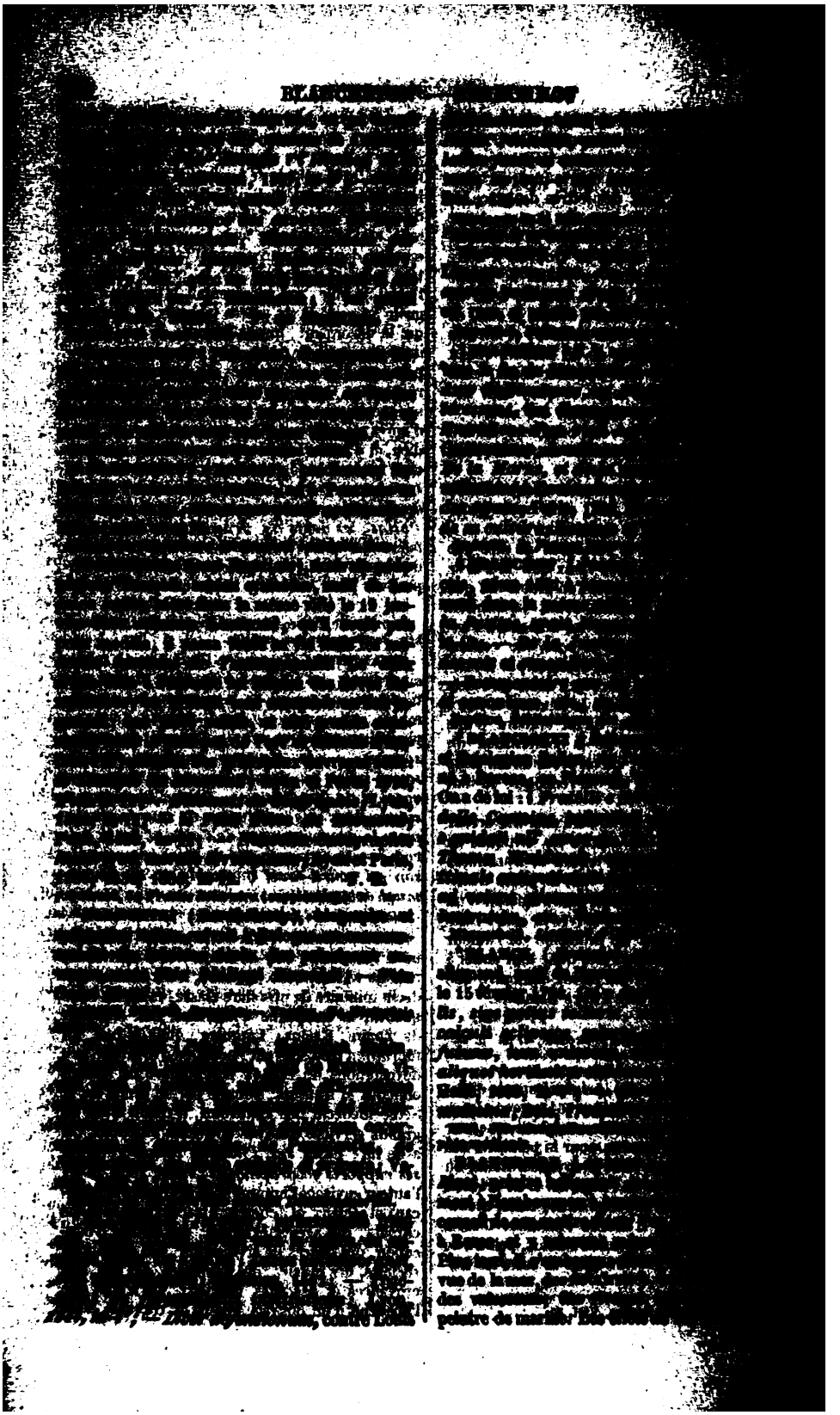

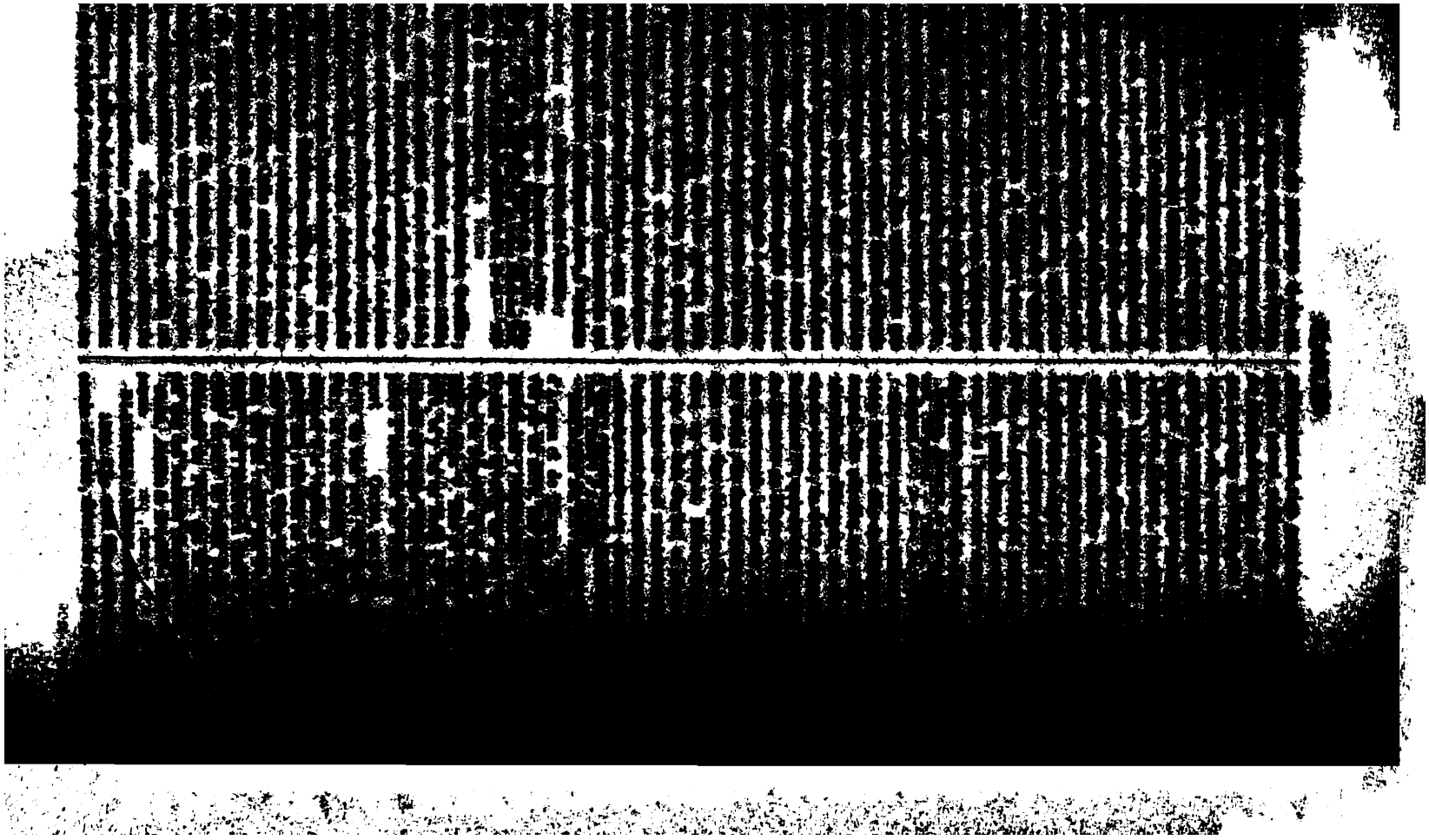

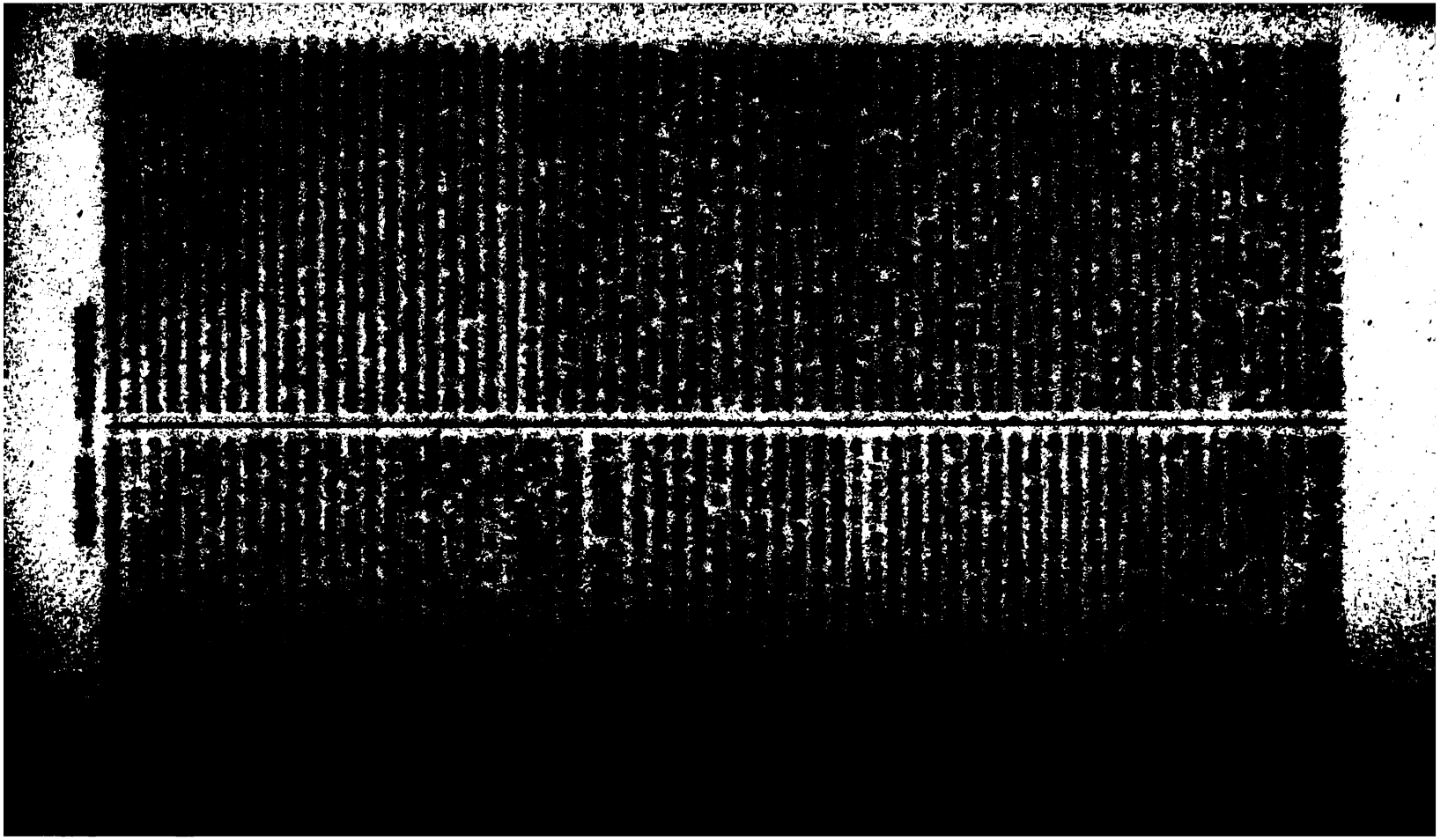

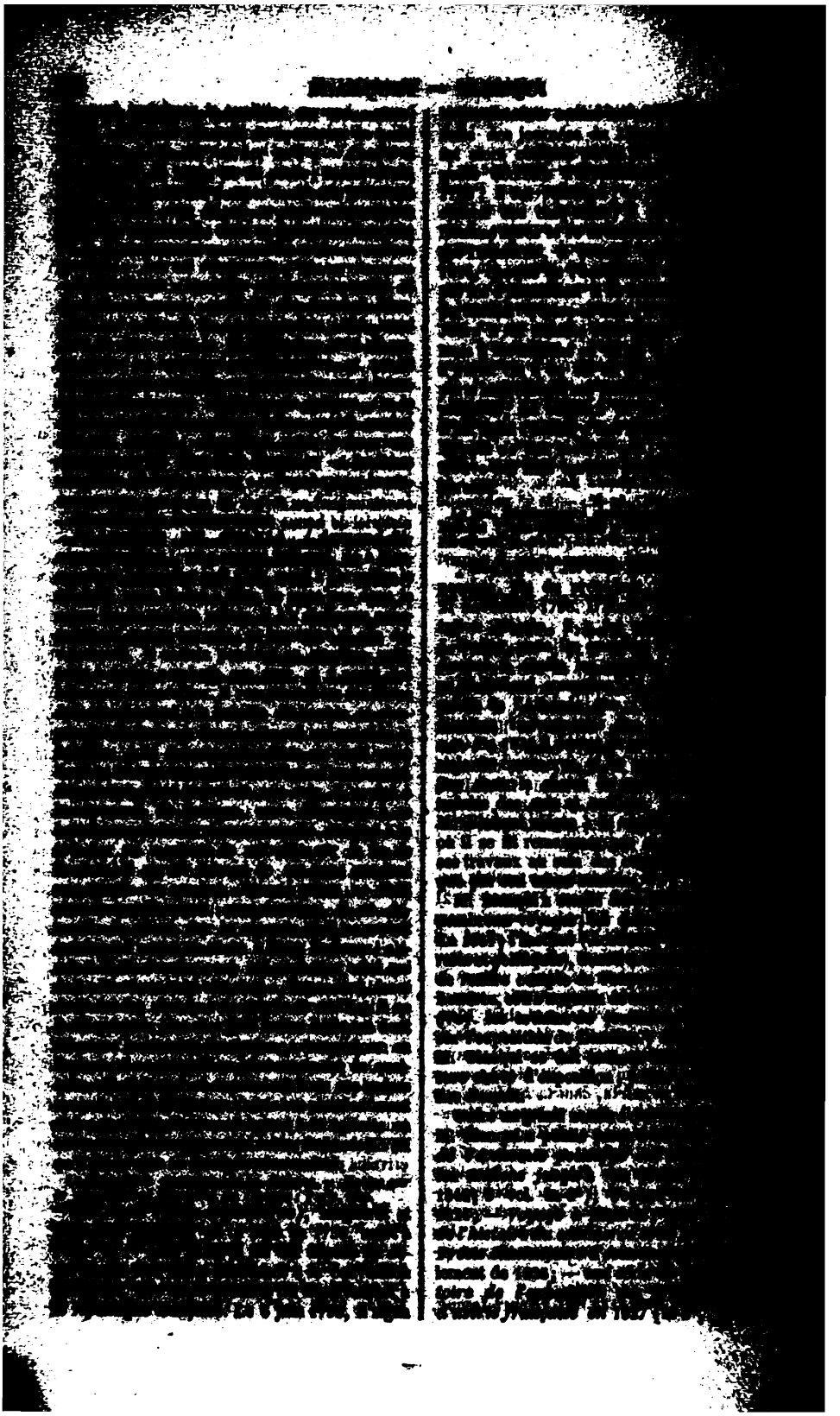

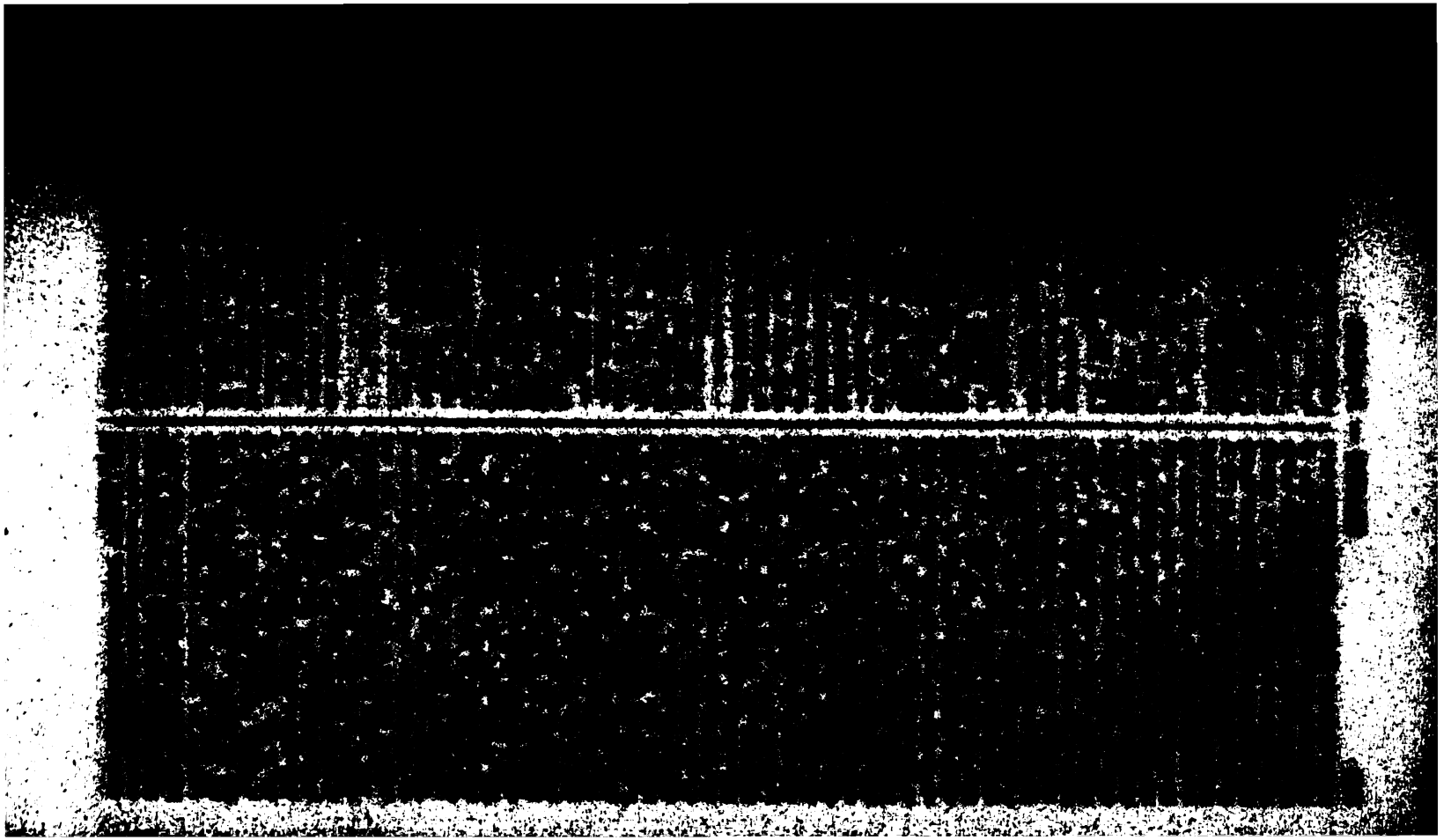

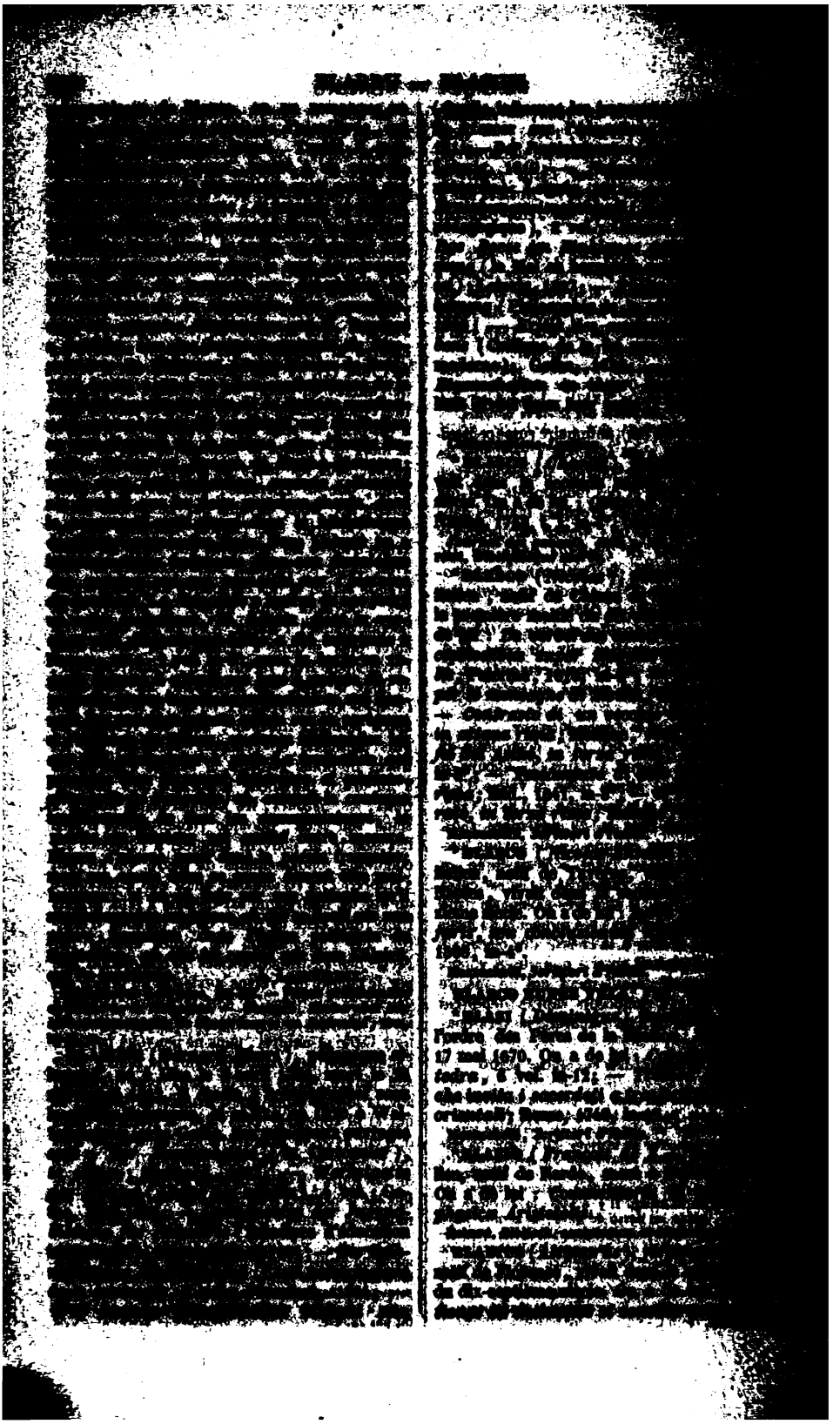

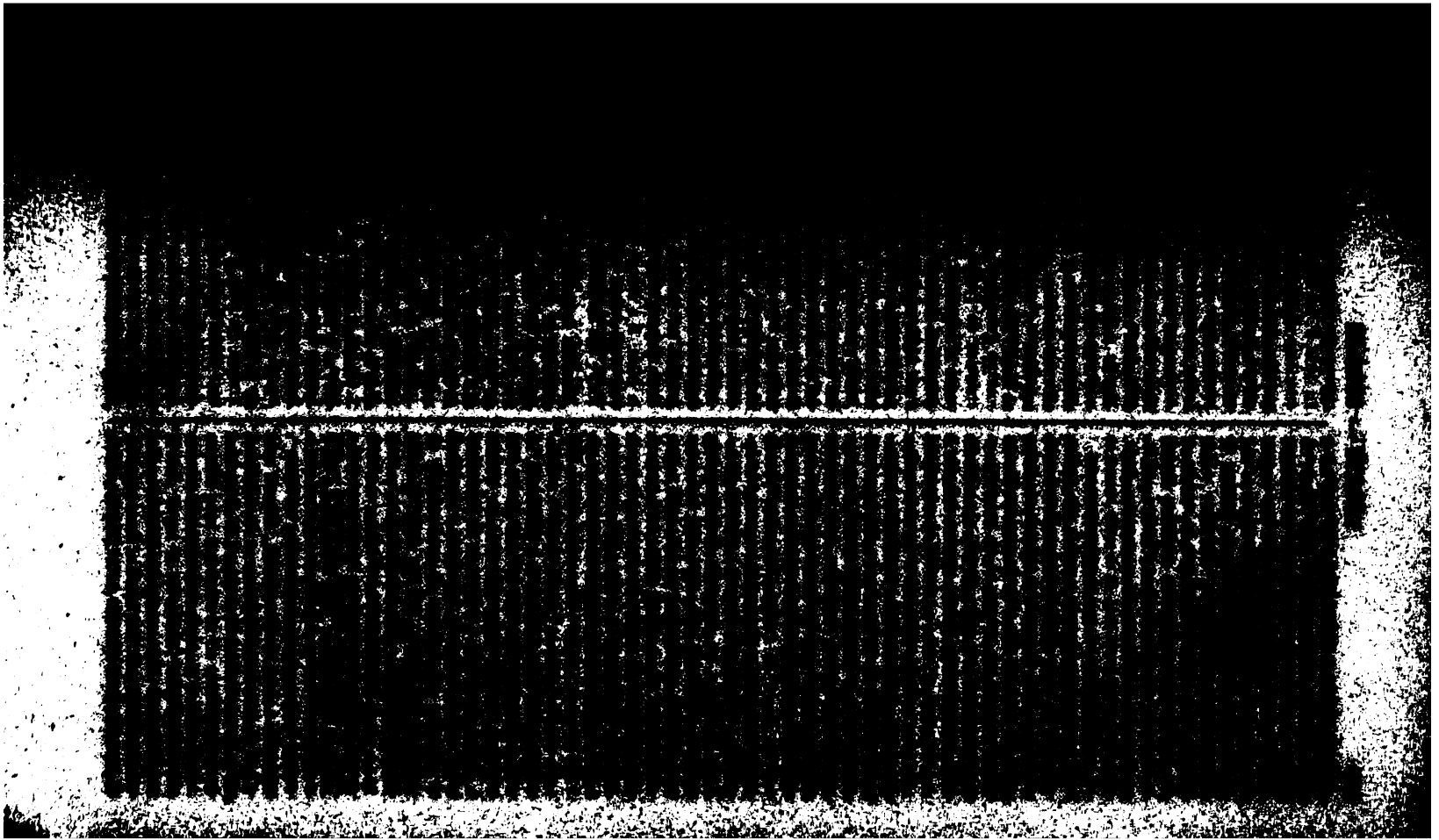

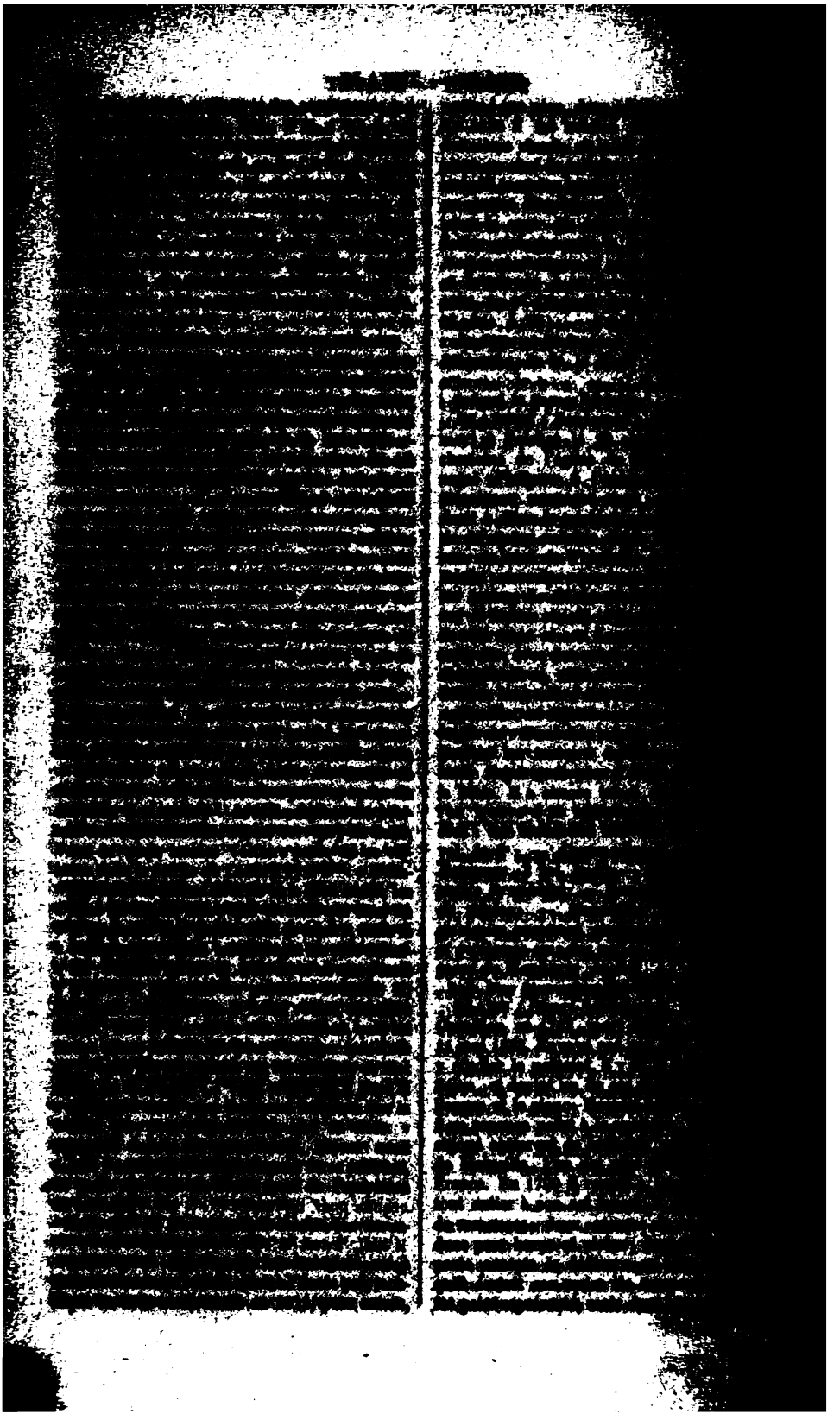

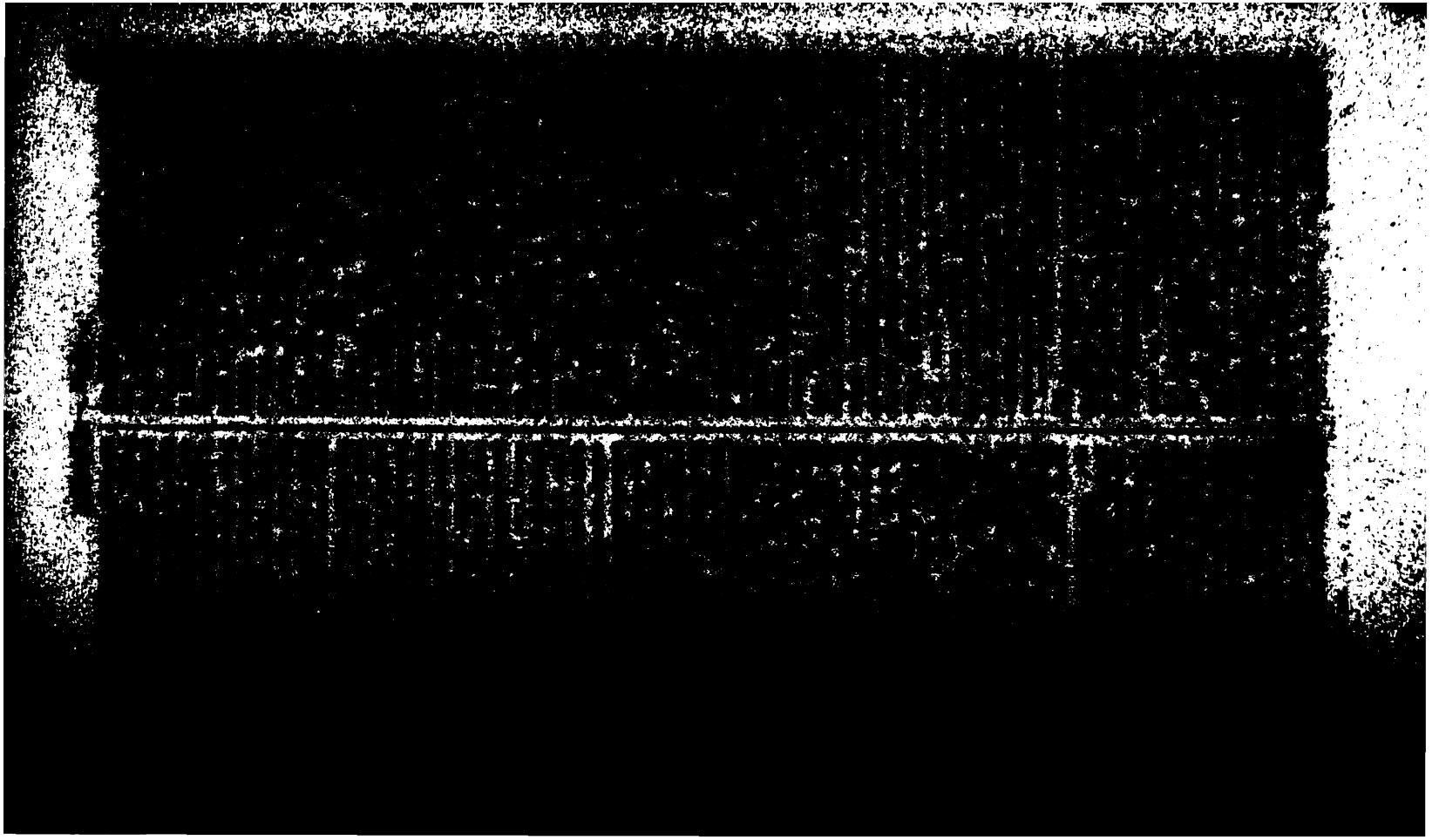

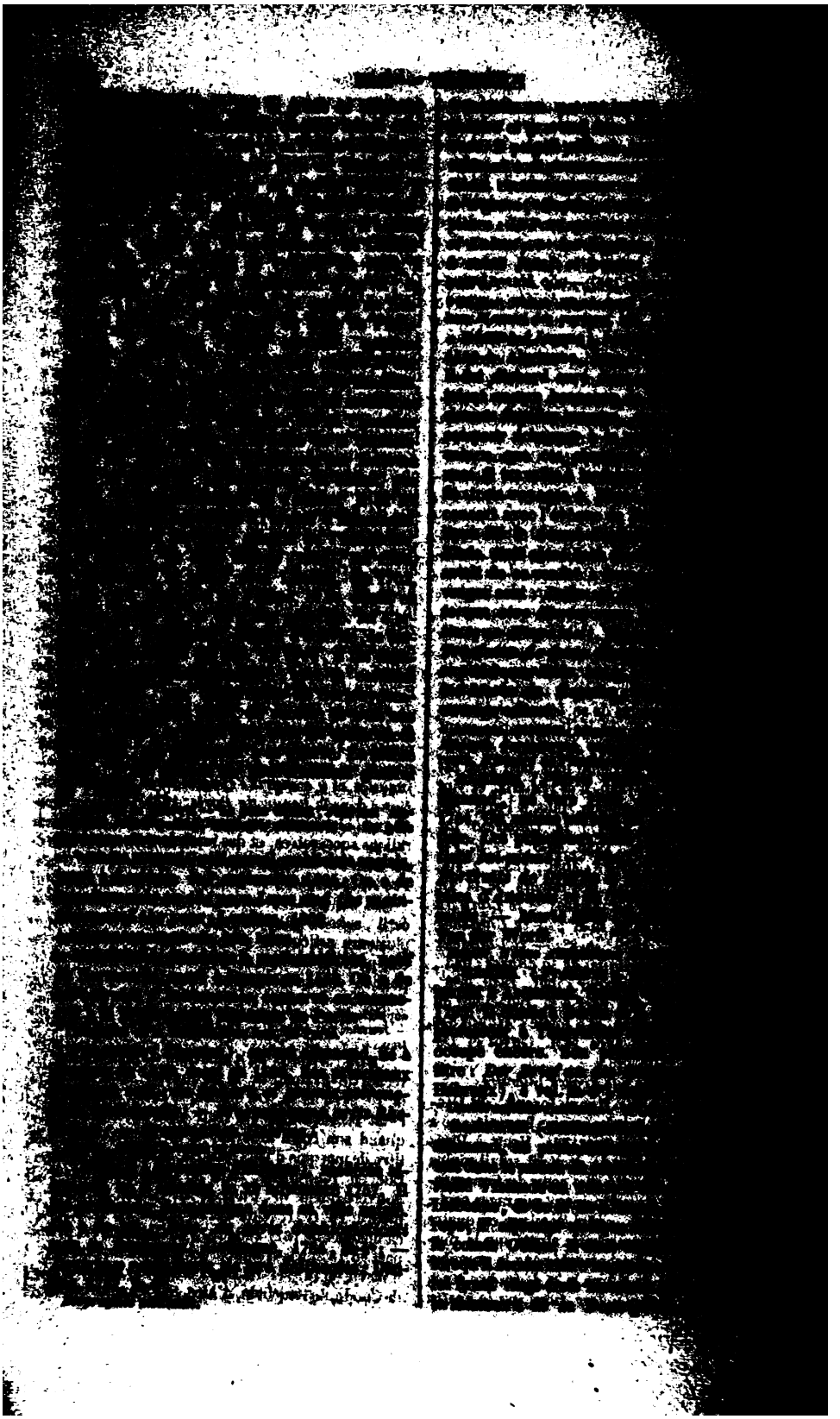

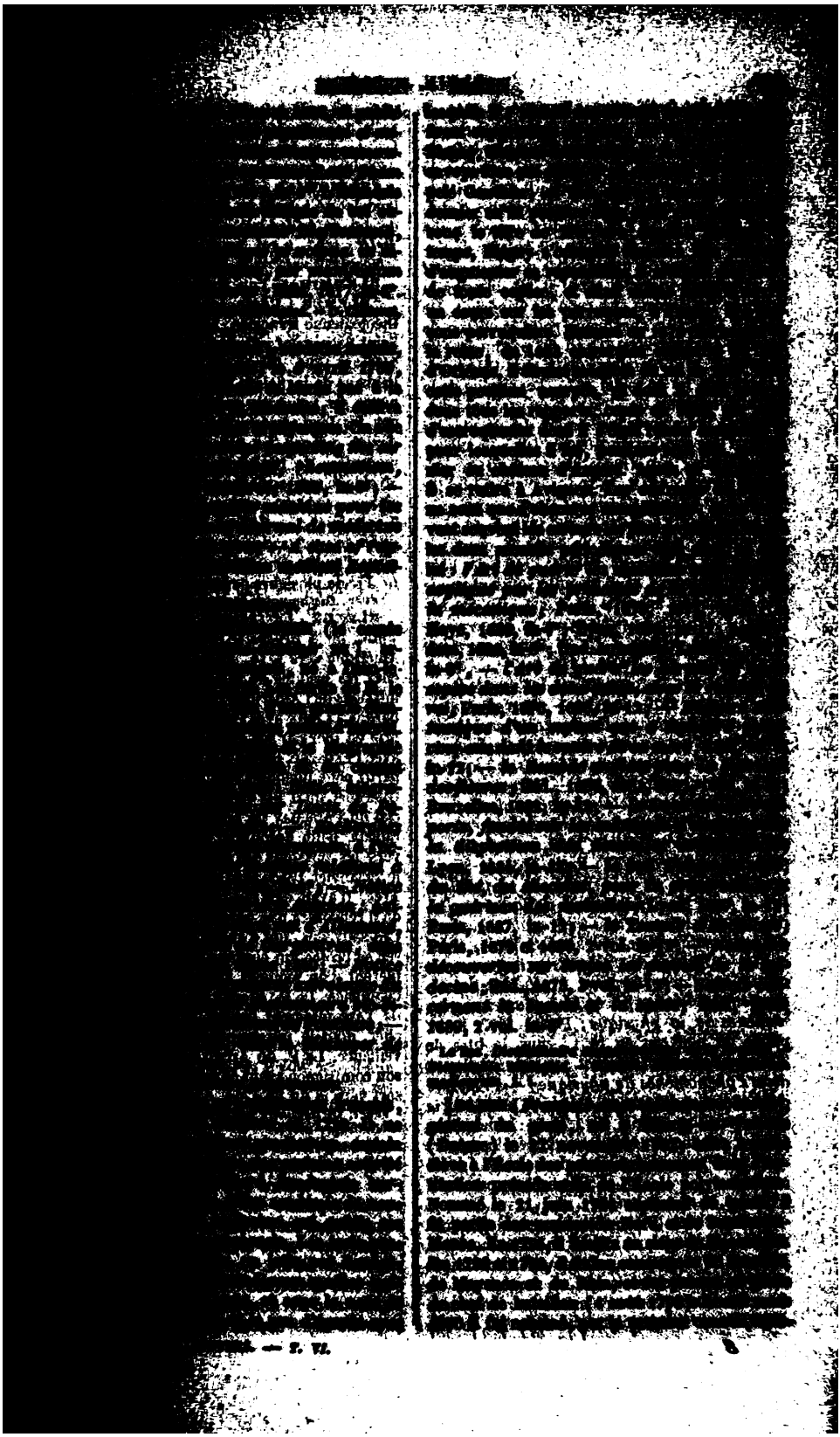

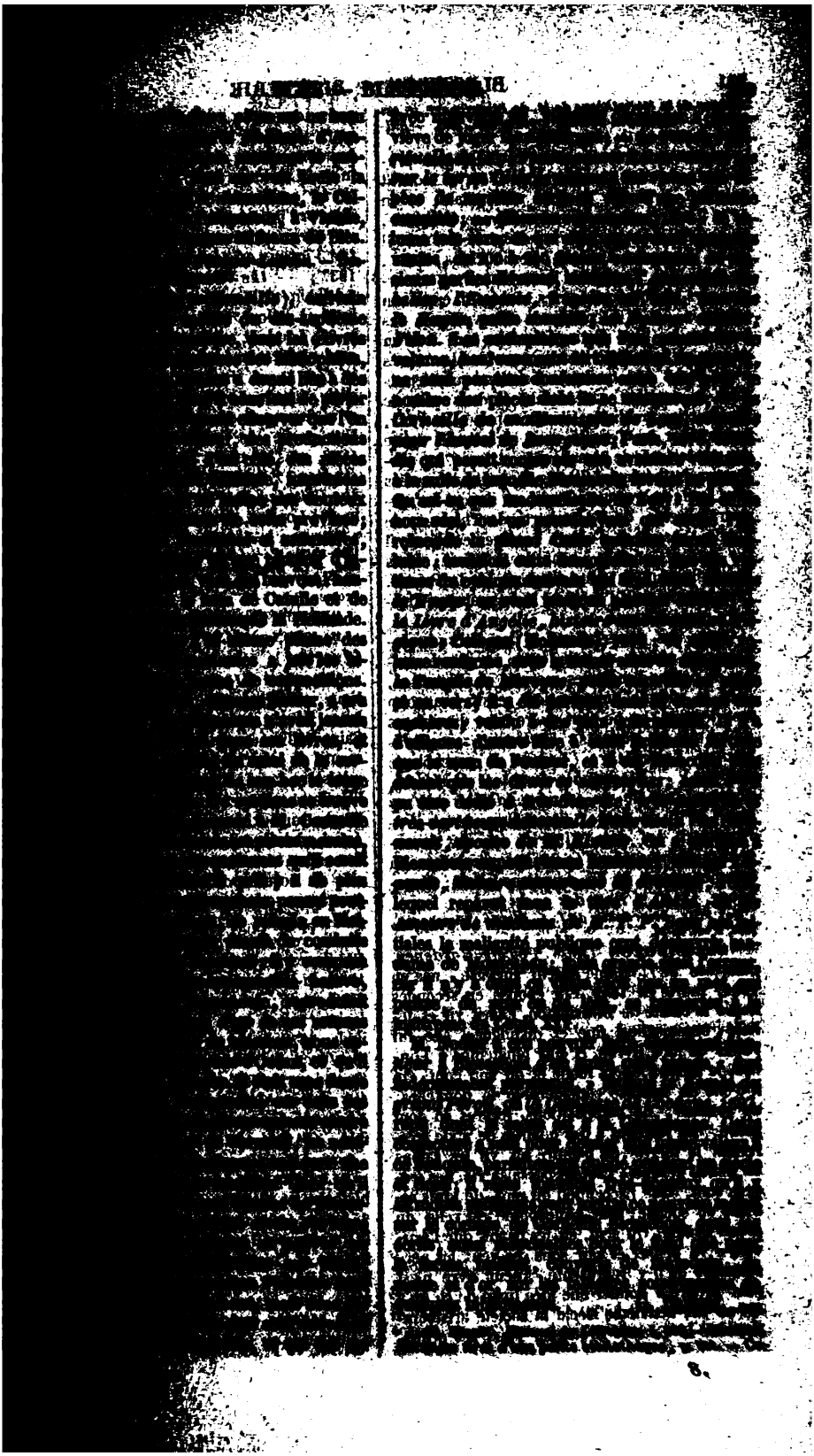

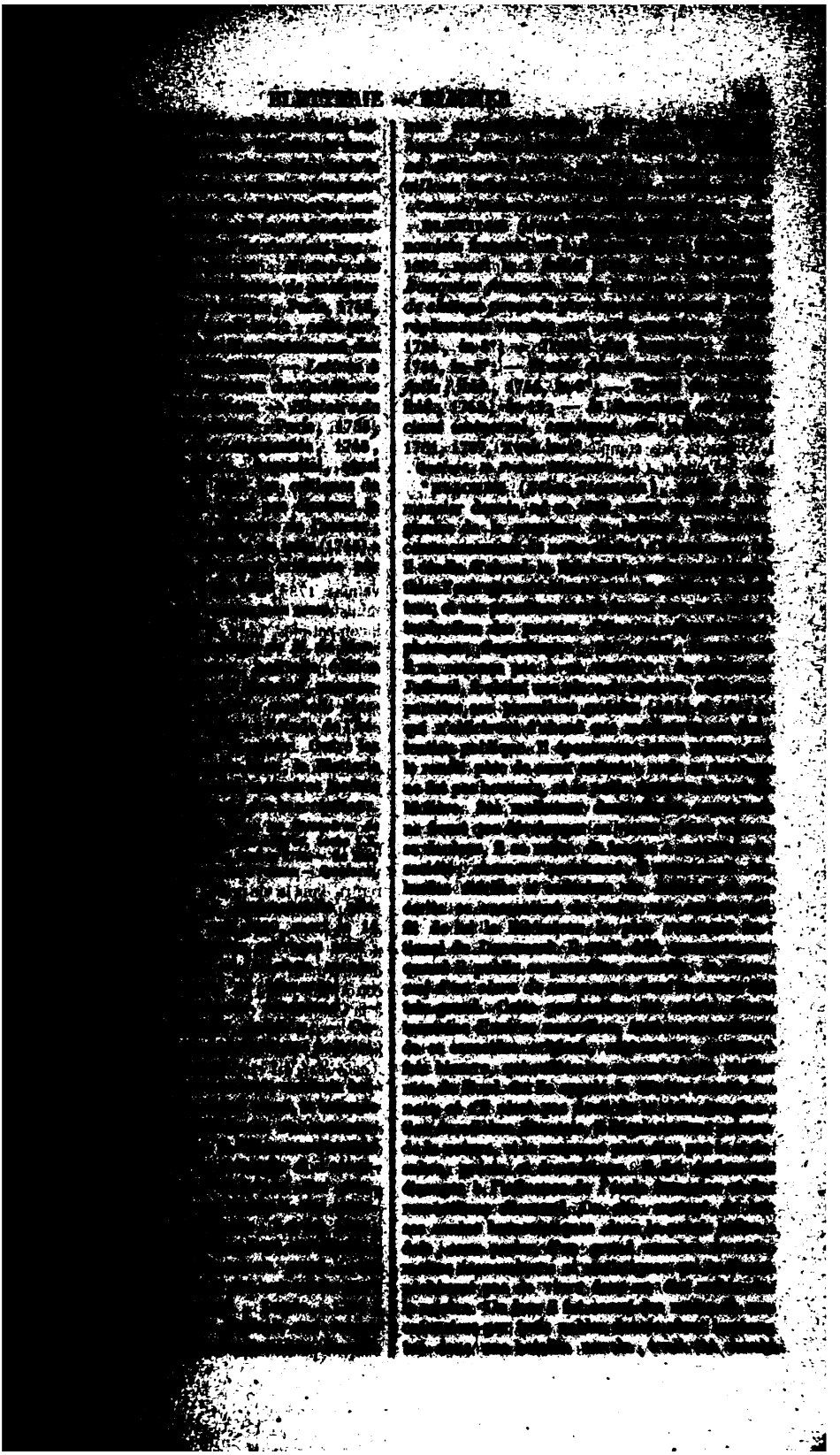

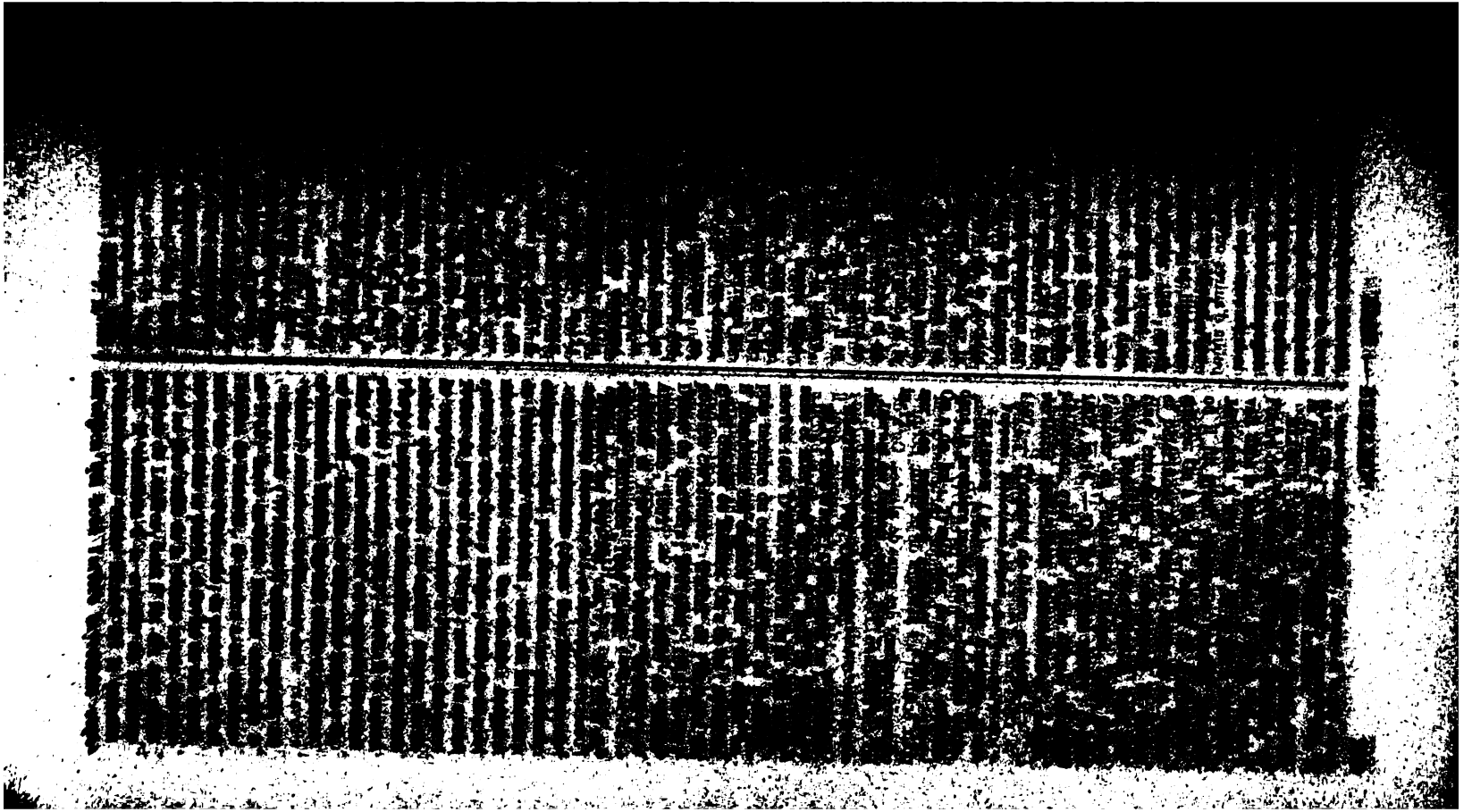

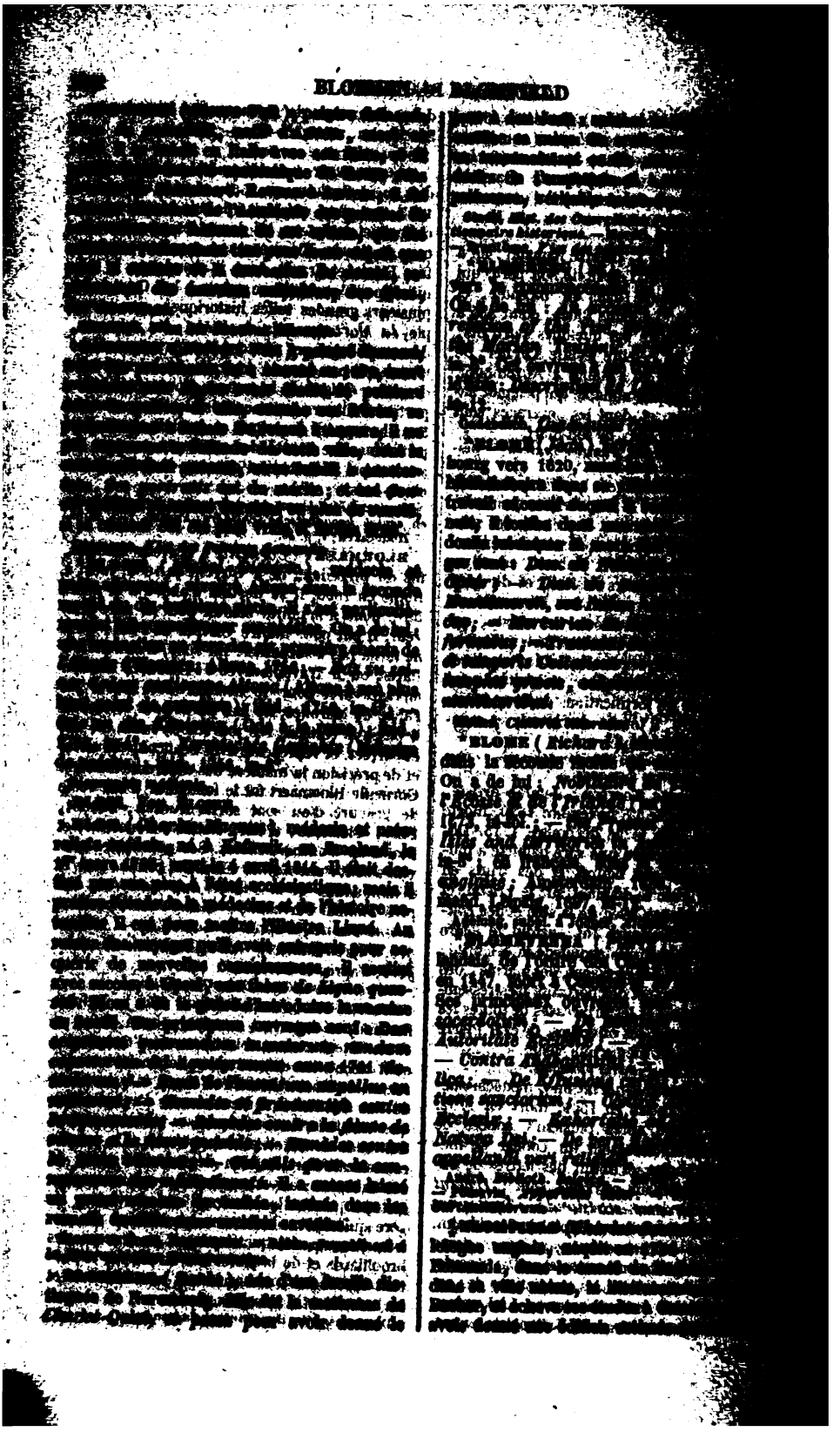

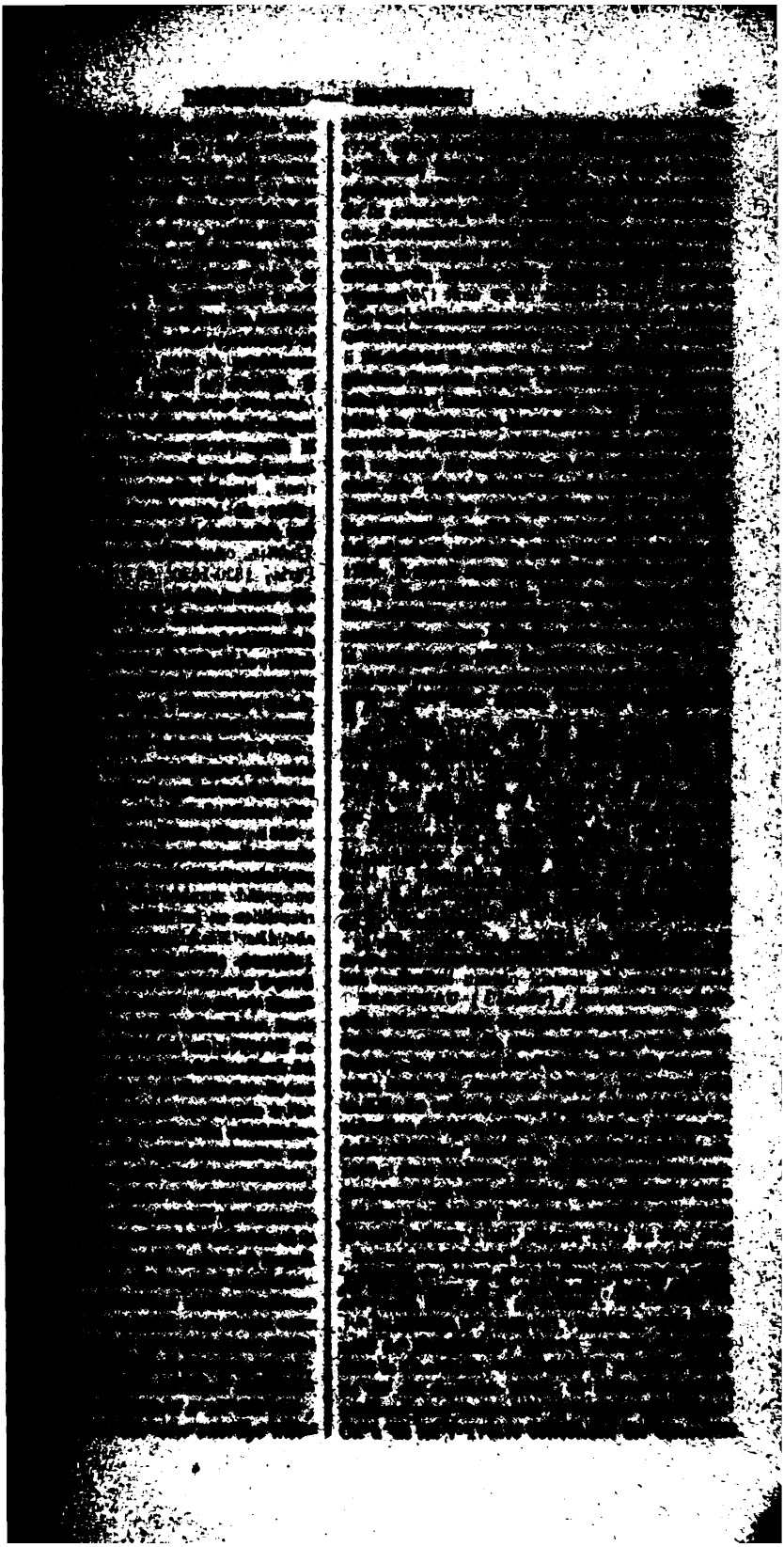

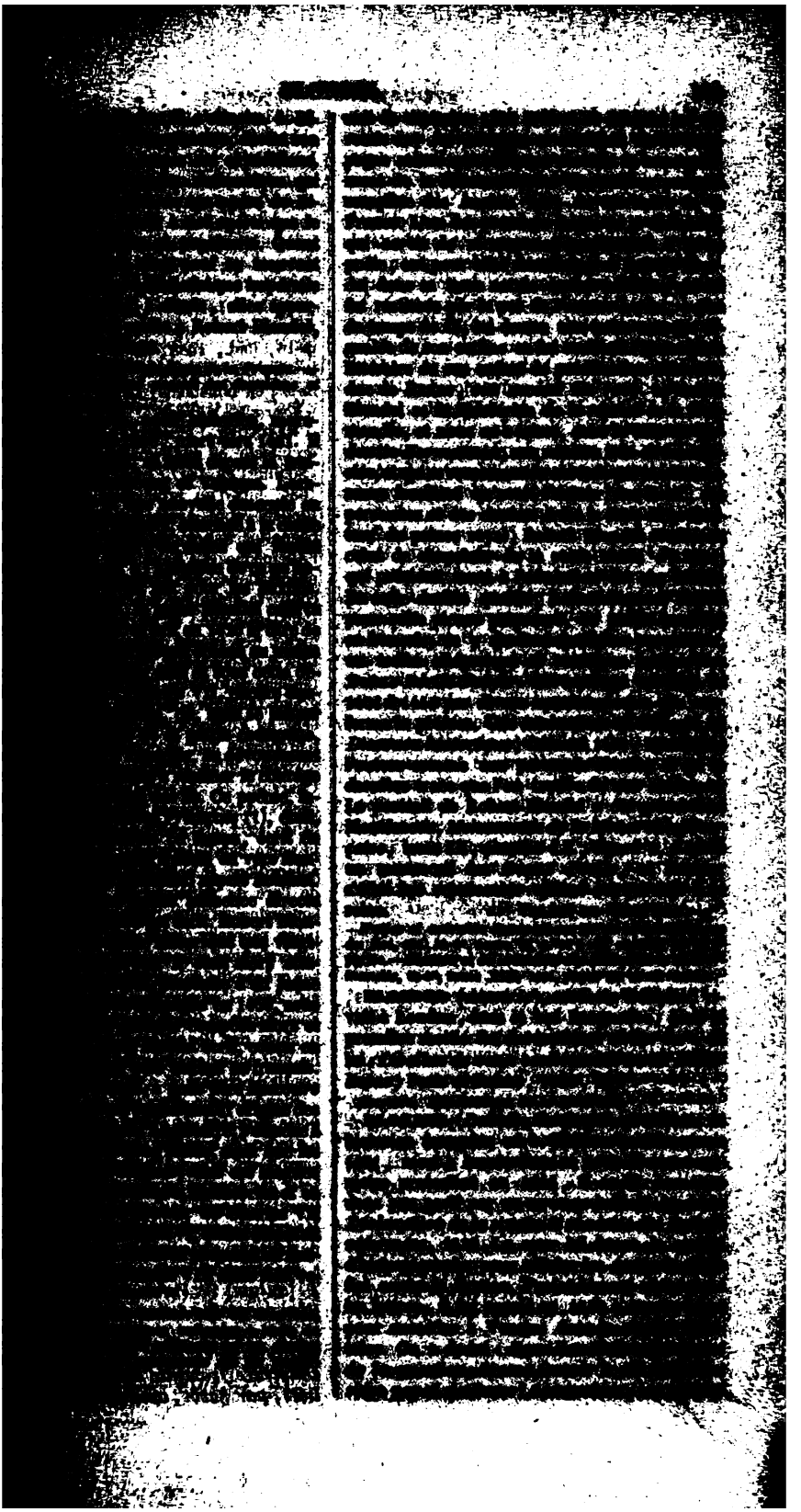

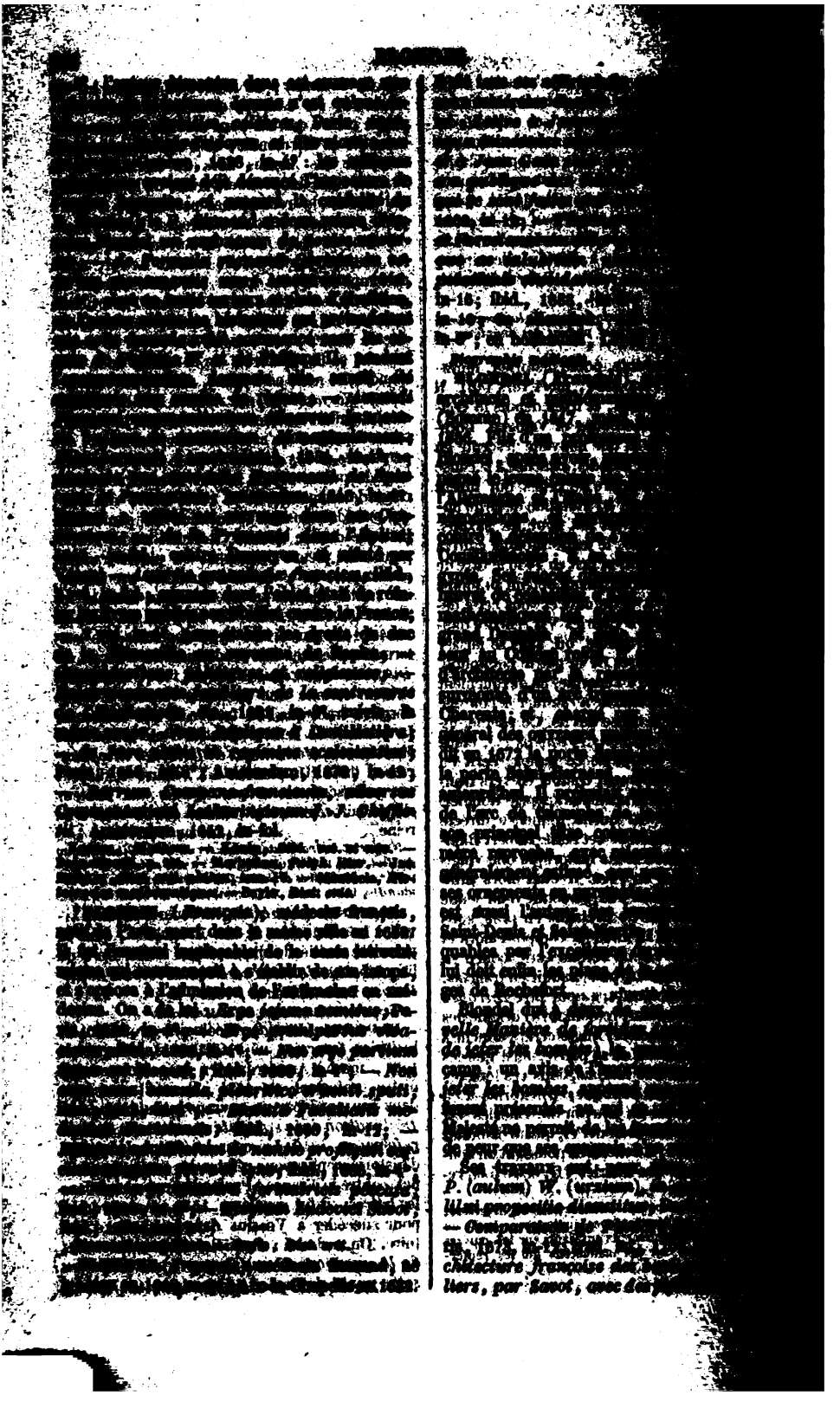

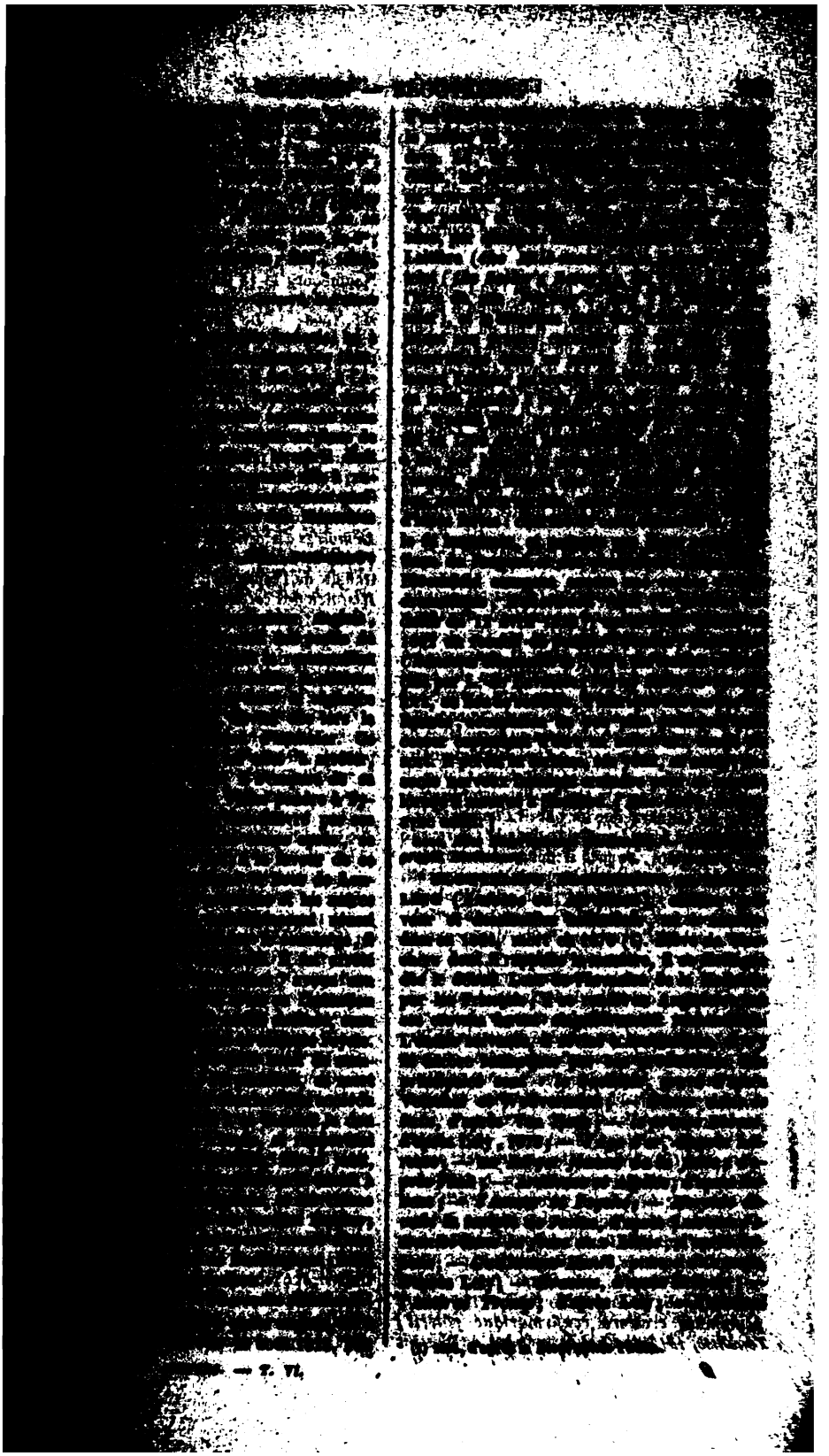

[illegible]

[illegible] (François-Louis), [illegible] Samuel, né au château de [illegible], dans le pays de Liége, en 1506, mort [illegible] le 7 janvier 1566. Il appartenait à [illegible] de Châtillon, [illegible] Charles, plus tard l'empereur [illegible]. A l'âge de quatorze ans, prit [illegible] bénédictin au monastère de [illegible] dans le Hainaut. A l'âge de vingt-quatre ans, il [illegible] à l'abbé Gilles Gipius, dont il [illegible]. Au lieu d'accepter l'archevêché de Cambrai que lui offrait Charles-Quint, il [illegible] tous ses efforts dans la réforme de son monastère, auquel il donna de nouveaux statuts, approuvés en 1545 par le pape Paul III. [illegible] ne négligeait point pour cela l'étude des lettres sacrées. On a de lui : *Speculum religiosarum*, publié d'abord sous le titre de *Lacrymæ* (le [illegible]), parce que l'auteur y gémit sur la [illegible] des religieux : cet ouvrage a été traduit en français par Membreux de la Nauze, jésuite, qui l'intitula *le Directeur des âmes religieuses*; Paris, 1738, in-12, et précédé d'une vie de Blossius; une nouvelle traduction du même ouvrage a été faite par M. de Lancénais, sous ce titre : *Guide spirituel, ou Miroir des âmes religieuses*; Paris, 1820, 1 vol. in-32, avec fig.; — *Entretiens spirituels*; Villencienne, 1741, in-12; — *Instruction spirituelle et pensées consolantes pour les âmes affligées, ou timides, ou [illegible], avec quelques sentiments d'une âme [illegible], et une addition à l'Instruction spirituelle sur la préparation à la [illegible]*, [illegible] par le P. J. Brignon; Paris, 1789, in-12; — *Præcepta admodum pia, quibus [illegible] vitæ et Dei amore [illegible] crescere confirmarique poterit*; Toulouse, 1817, in-12. Les ouvrages de Blossius

[illegible]

[illegible] Nuremberg le [illegible] 1711 [illegible]

[illegible] *Mémoires du général* [illegible] traduit de l'espagnol [illegible] *Histoire des colonies* [illegible] dans l'Australie [illegible] les Récits de l'Amérique [illegible]

[illegible]

[illegible] Pierre, [illegible] français, frère du [illegible] le 29 juillet 1802. [illegible] collége de ce [illegible] qualité de volontaire [illegible] d'environ huit mois [illegible] leur, qui était [illegible] Sénégal et la Martinique [illegible] frégate la Duchesse [illegible] juillet 1819 jusqu'au [illegible] du Brésil, de Cayenne [illegible] Antilles. Il avait [illegible] partie en 1823 de [illegible] Coquille, sous les [illegible] perroy (1823-1825). [illegible] 1826, il commanda [illegible] à sonder l'embouchure [illegible] puis Cherbourg [illegible] il s'embarqua, à [illegible] vrette, pour visiter [illegible] Chine.

Le 4 juillet 1832, [illegible] d'Islande et de [illegible] août suivant, [illegible] vations magnétiques [illegible] partie de la côte [illegible] glaces, [illegible] trables; et c'est [illegible] hors d'elles [illegible] terminer, d'ici à vingt [illegible] dont je vous donnerai [illegible]

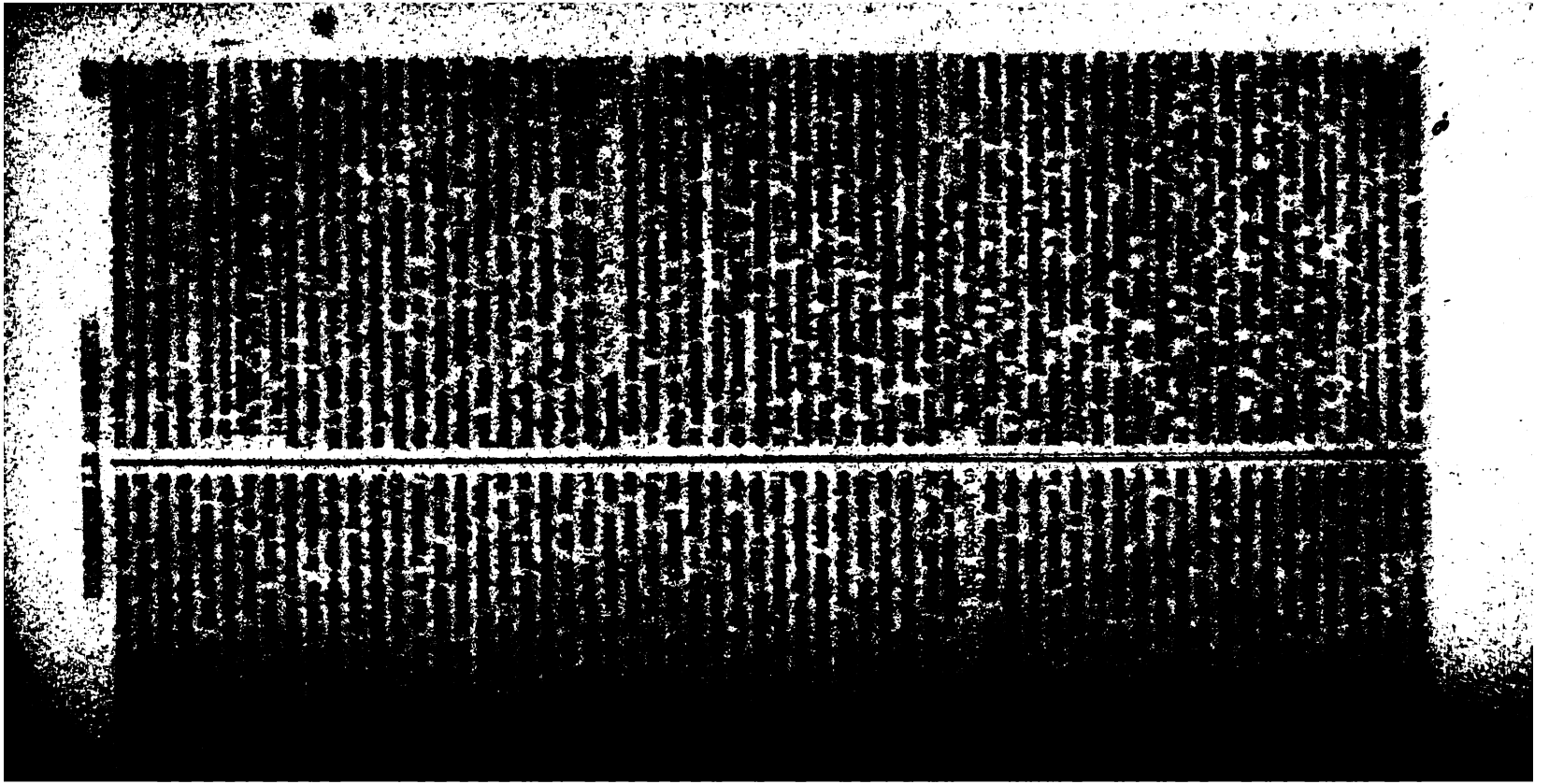

[illegible] — [illegible] mars 1787; [illegible] Ibid., 14 [illegible]

BLOUET (Guillaume-Abel), architecte français, membre de l'Institut de France, professeur [illegible], né à Passy le 6 octobre 1795. Il fit partie de l'expédition scientifique envoyée en Morée en 1828. En 1832, il fut nommé architecte de l'arc de triomphe de l'Étoile. En 1836, il fut chargé, avec M. Demetz, d'étudier les pénitenciers des États-Unis; et en 1837 il devint inspecteur général des prisons du royaume. Ses principaux ouvrages sont : *Restauration des Thermes d'Antonin Caracalla à Rome*, présentée en 1826; Paris, Didot, 1828-1830, in-fol.; — *Expédition scientifique de Morée, ordonnée par le gouvernement français*; Paris, Didot, 3 vol. in-fol.; — avec M. Demetz : *Rapports à M. le comte de Montalivet, etc., sur les pénitenciers des États-Unis*; Paris, 1839; — avec MM. Harou-Romain et Horeau : *Projets de prisons départementales*; Paris, 1841; — *Supplément à L'Art de bâtir*, par Rondelet, 2 vol. in-4°, atlas de 100 planches; Paris, Didot, 1847. Dans ce supplément au savant travail de Rondelet, M. Blouet traite de toutes les nouvelles découvertes et applications apportées à l'art de bâtir, et particulièrement de l'emploi du fer, des [illegible]; on y trouve aussi des exemples de ponts en fer, en bois, en béton, en terre, etc.

[illegible], *[illegible] littéraire*, supplément. — Vapereau, [illegible].

BLOUNT, BLUNDUS, ou BLONDUS (*Jean*), [illegible] anglais [illegible], mort en 1248. Il

[illegible]

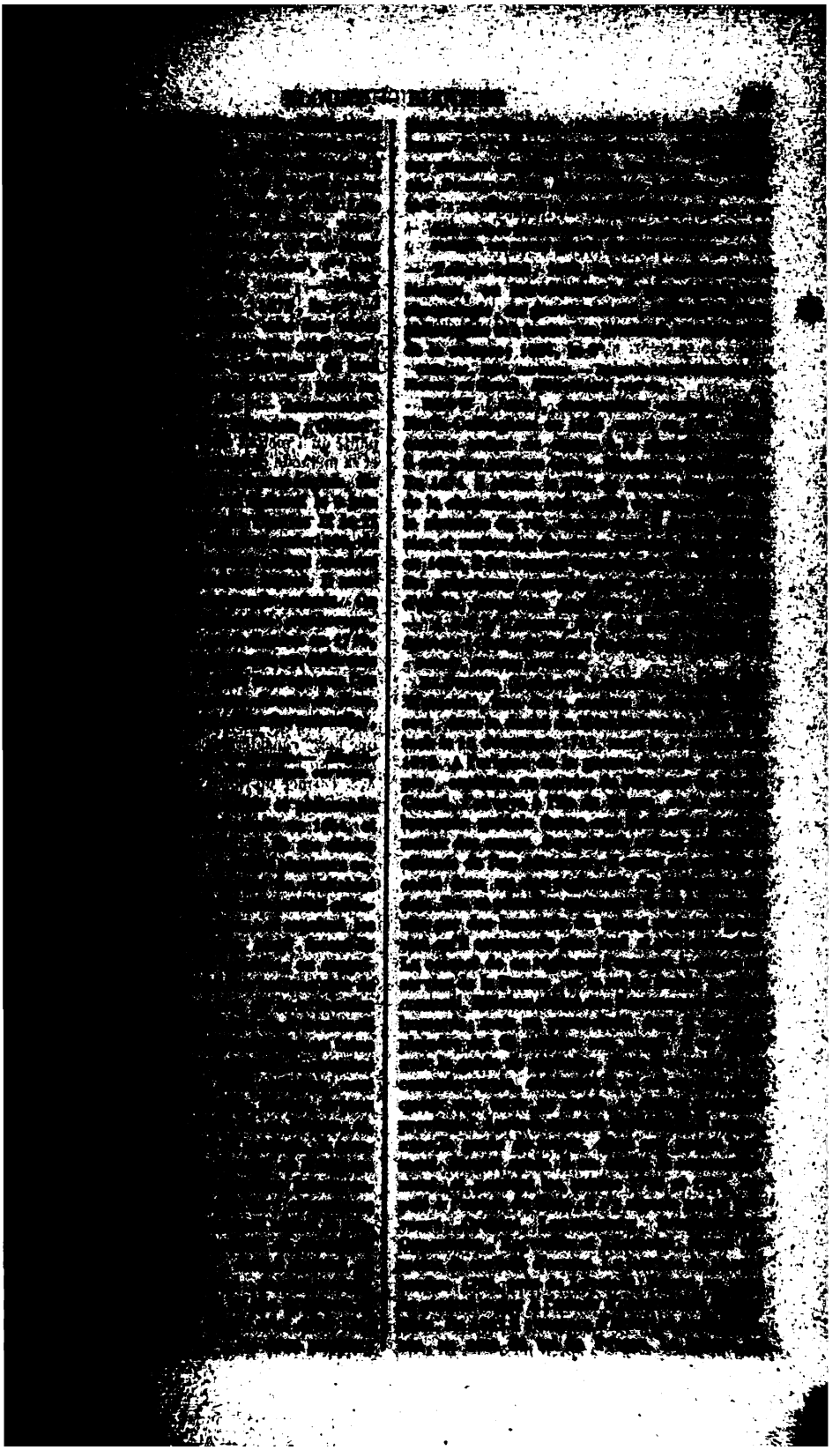

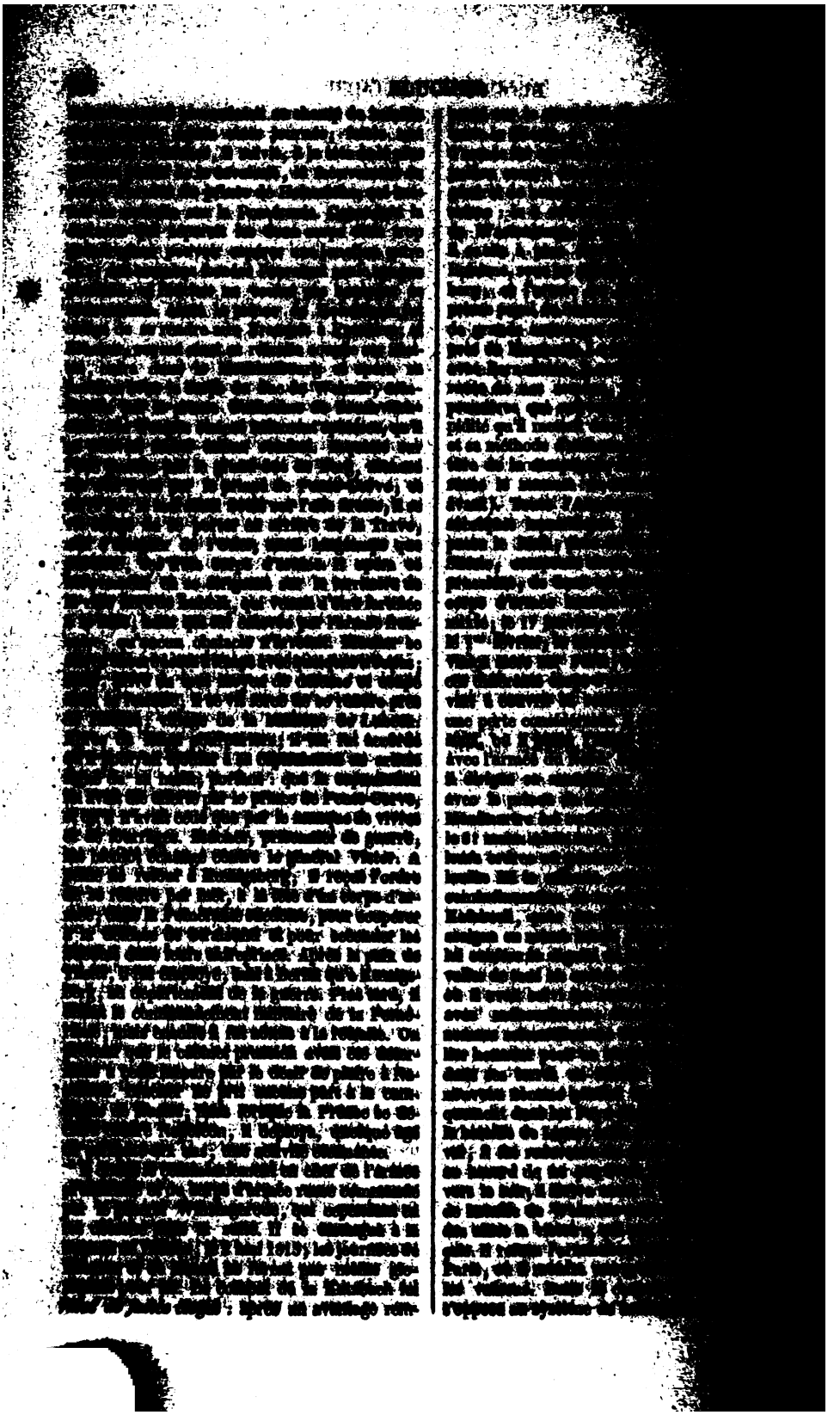

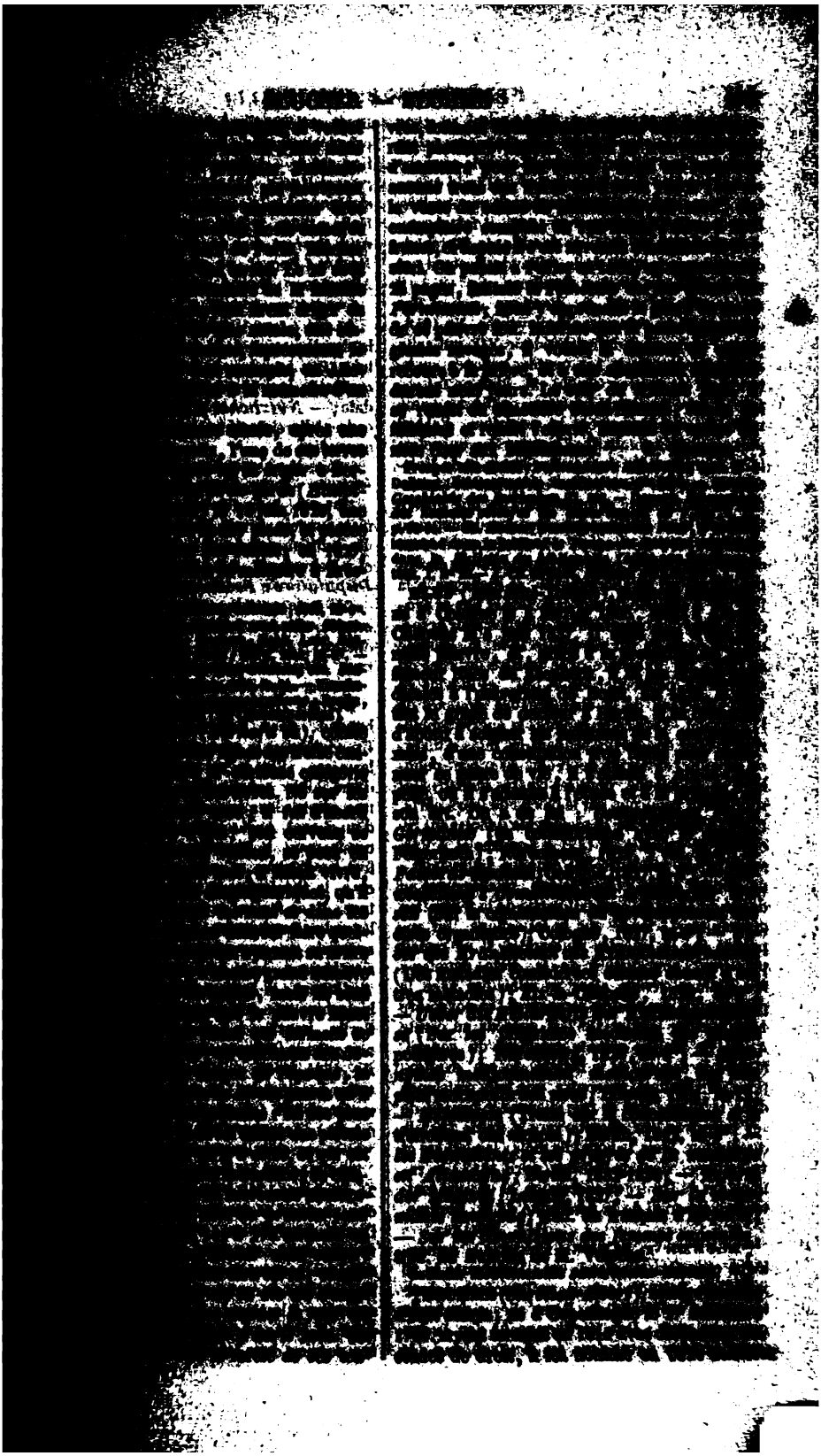

P.-L. Blanc.

BLUMENSTEIN (*Frédéric*), médecin allemand, né à Hambourg le 20 octobre 1798, mort à Berlin, qu'il pratiqua avec distinction, le 20 janvier 1841. Ses principaux ouvrages sont : *Ueber Verbreitung der Pocken in Deutschland* (Sur la

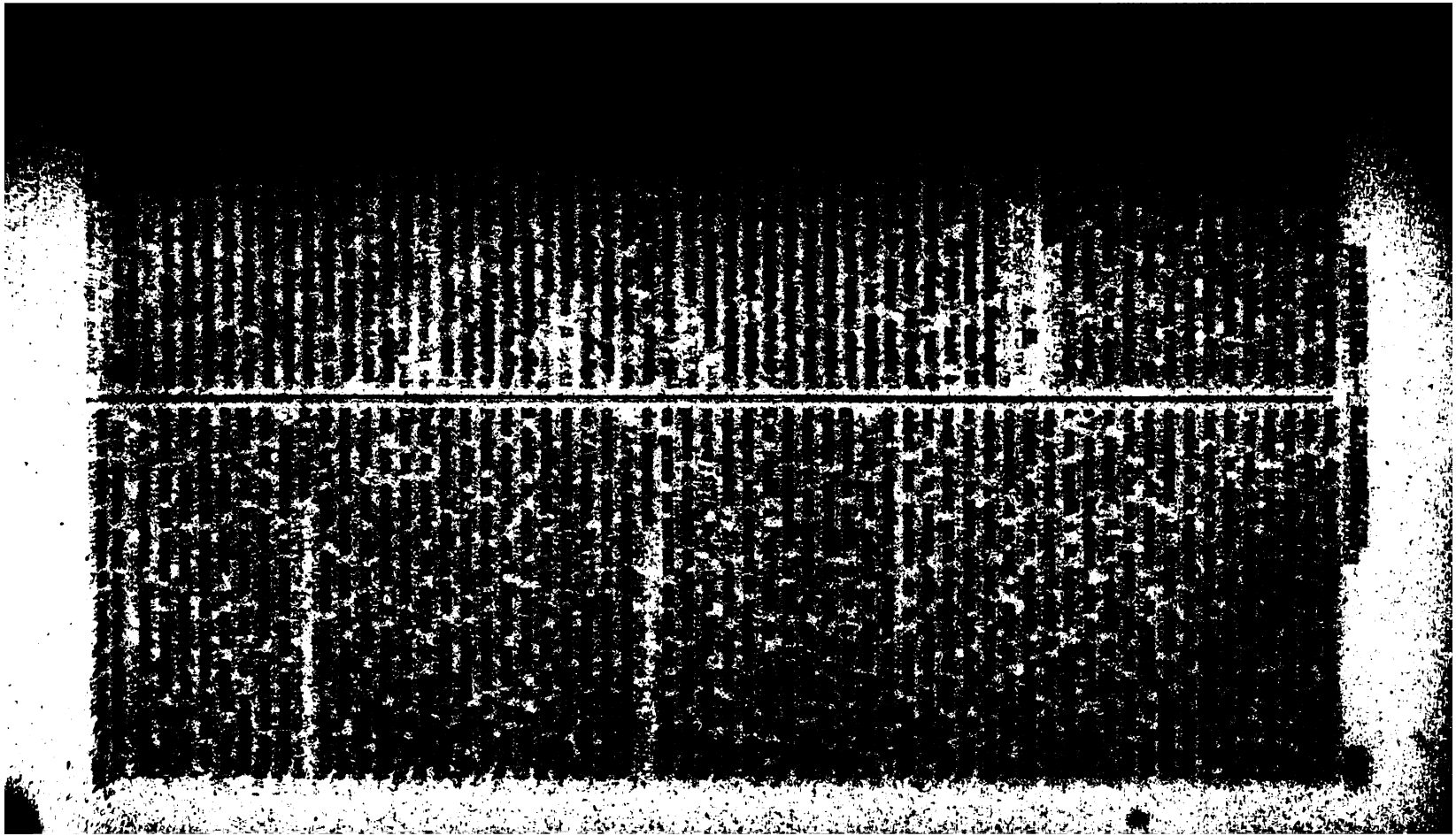

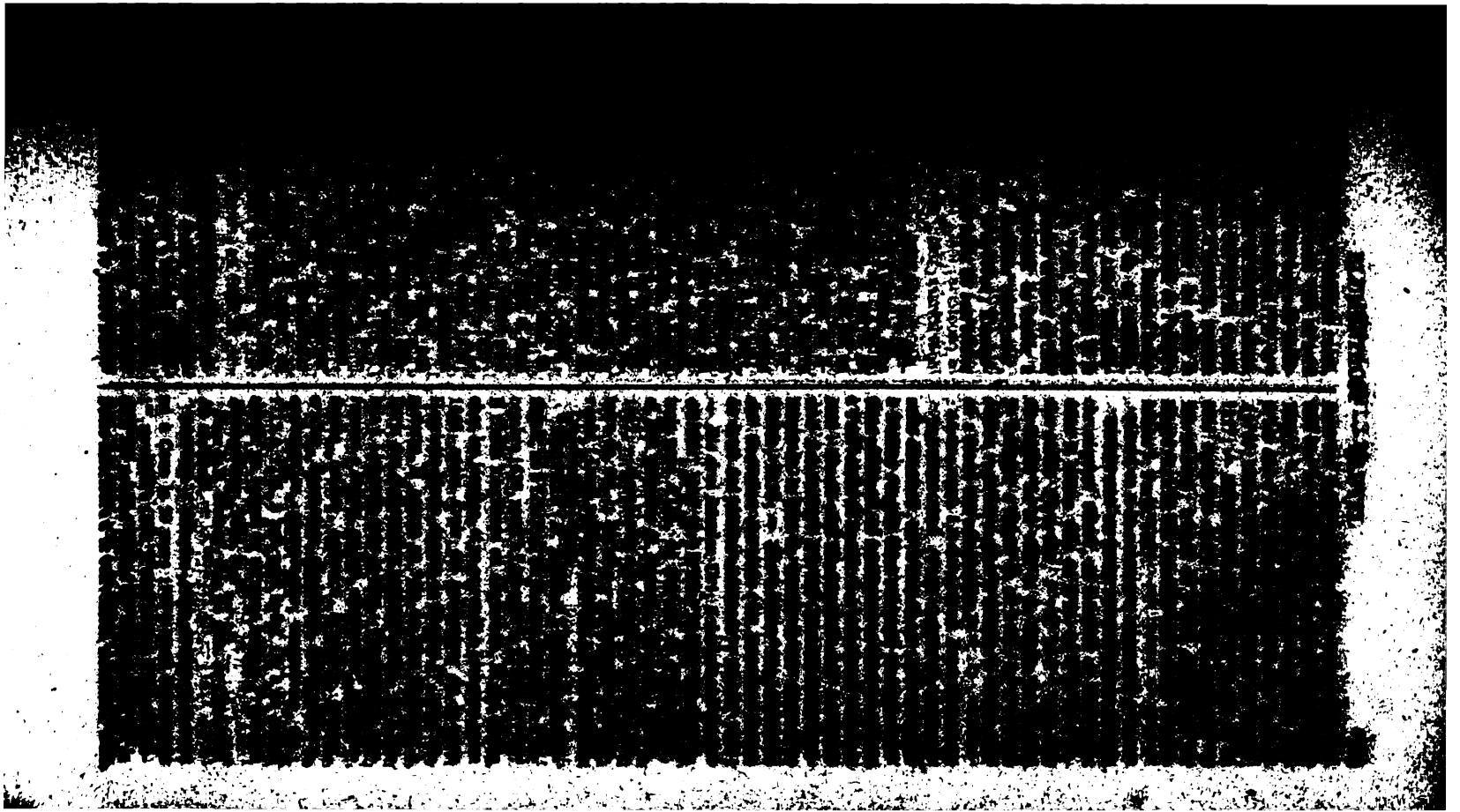

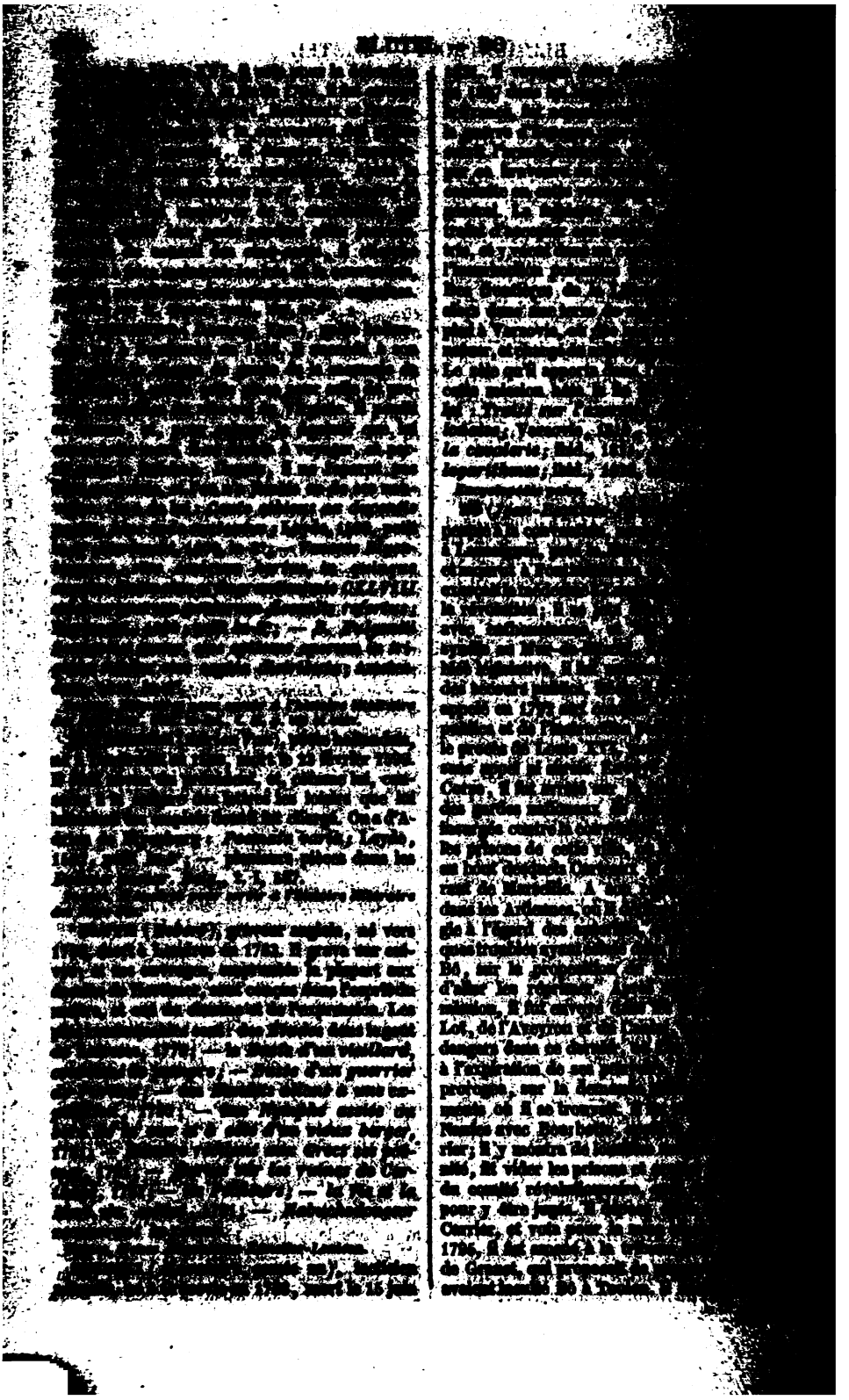

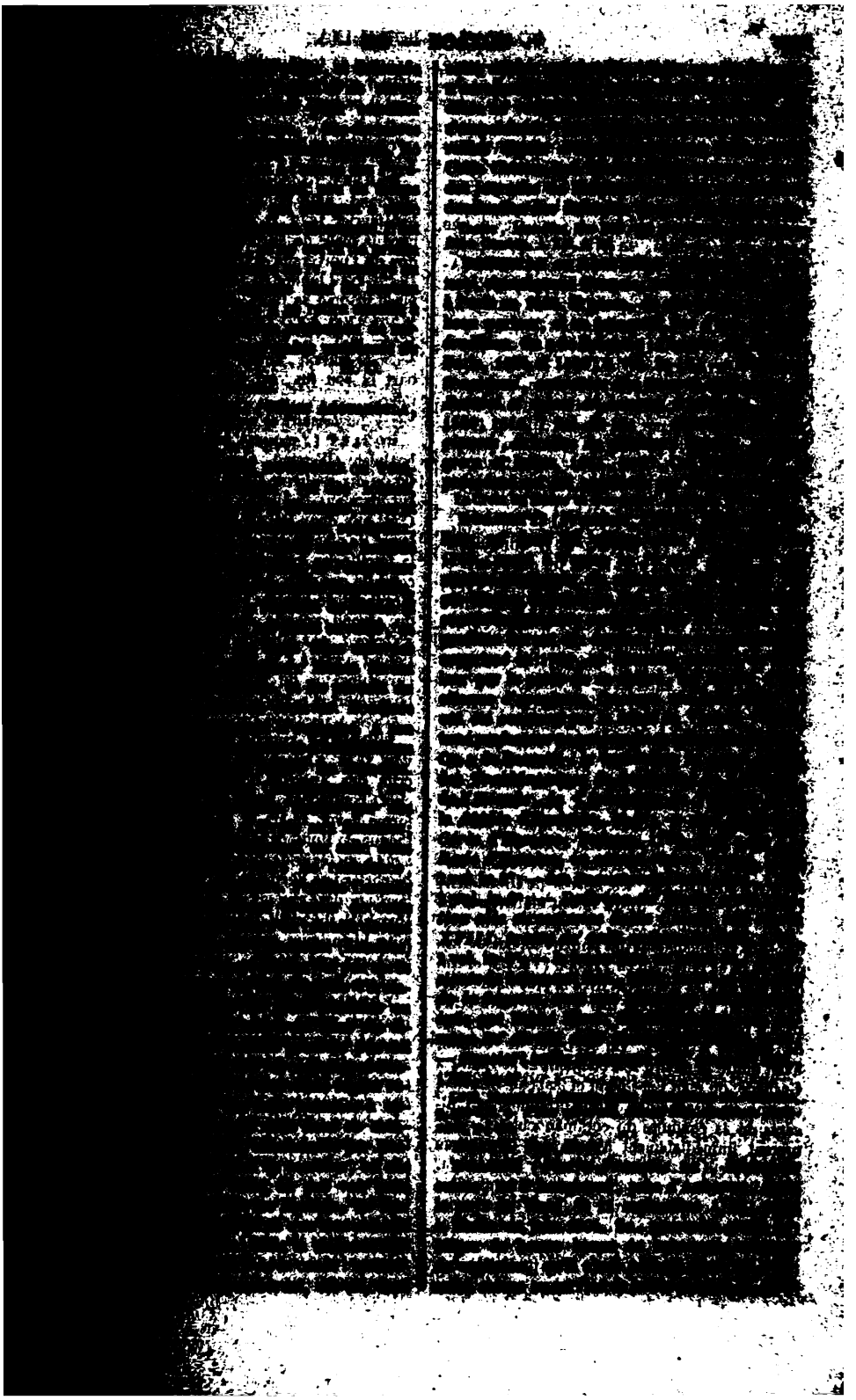

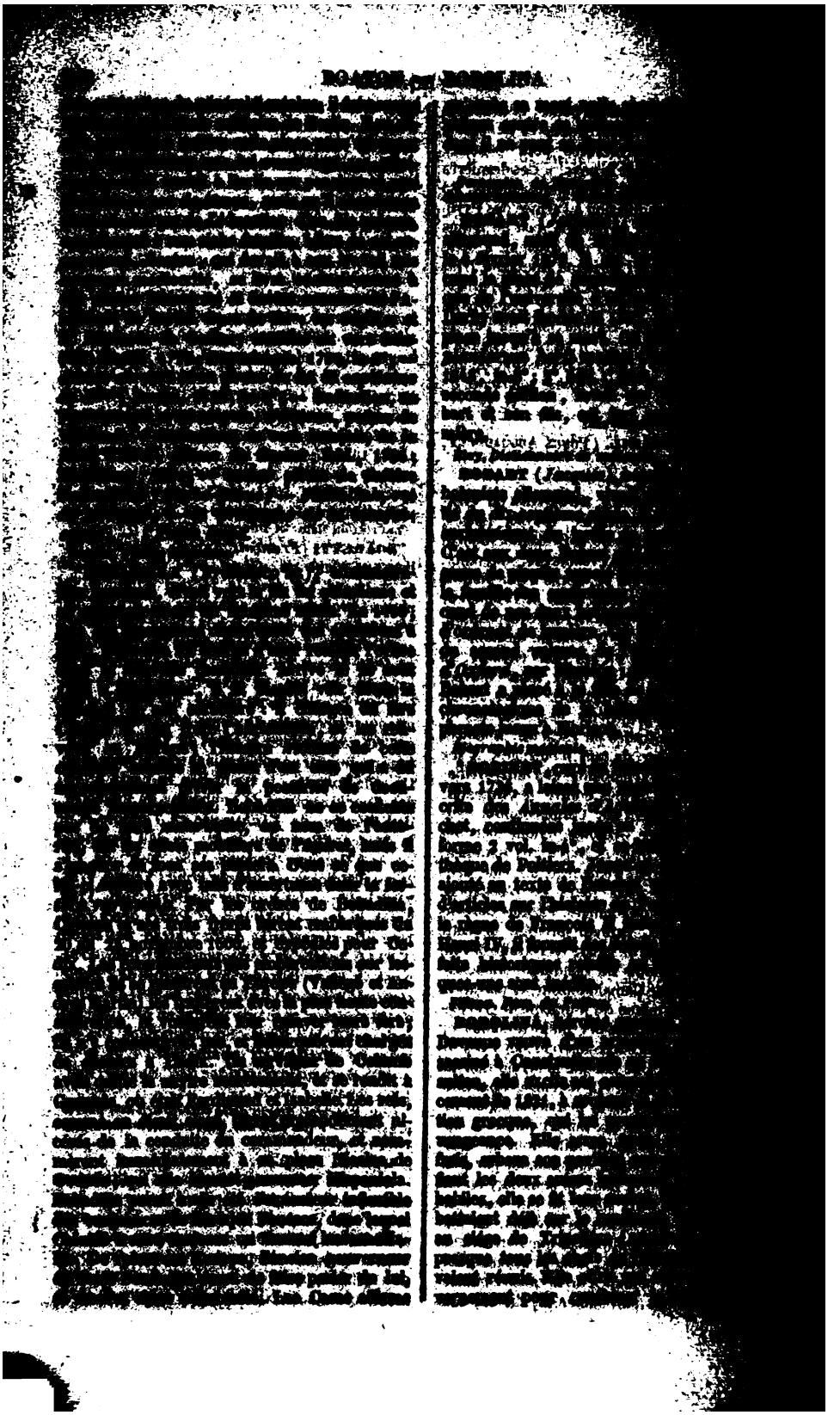

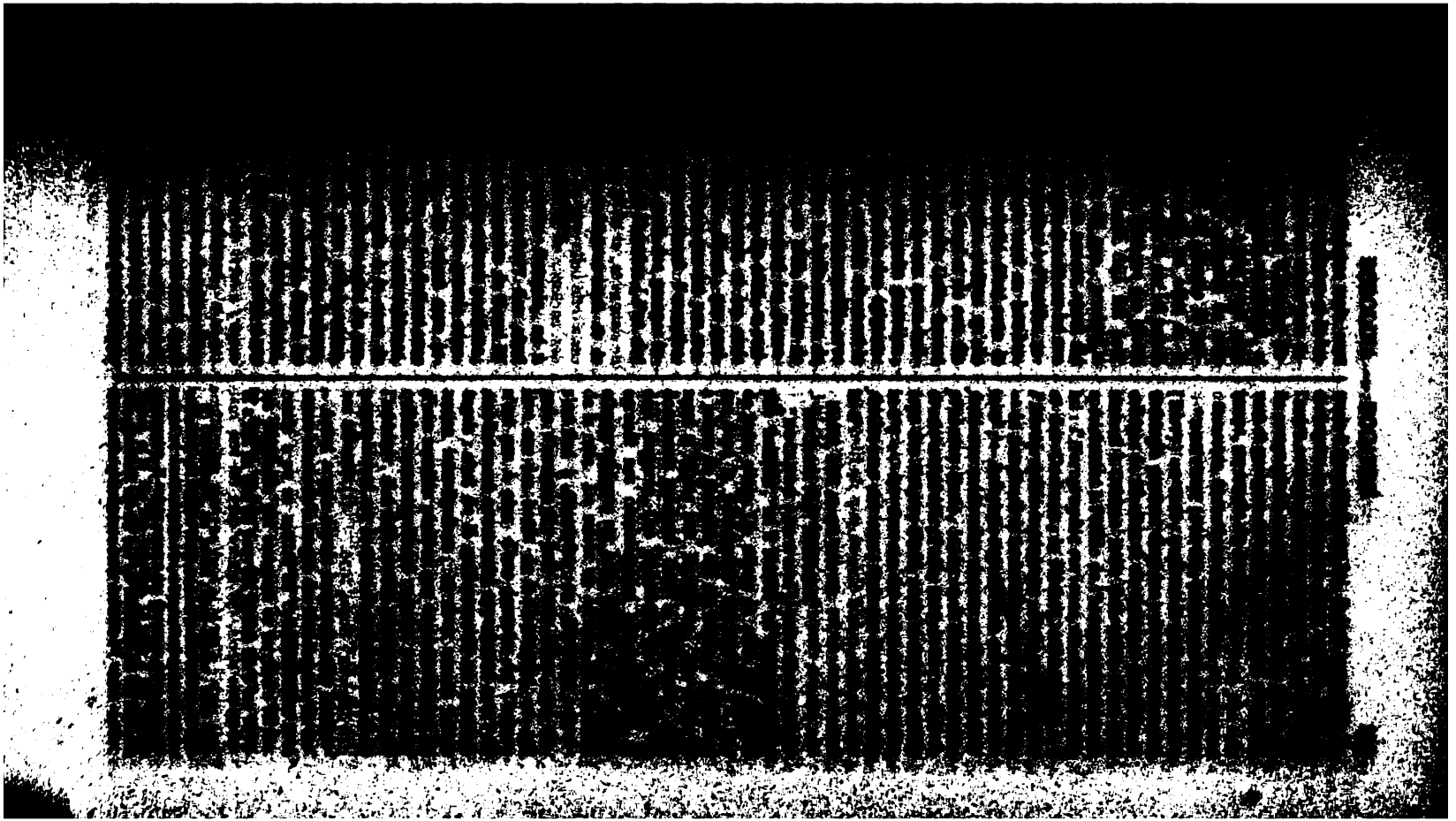

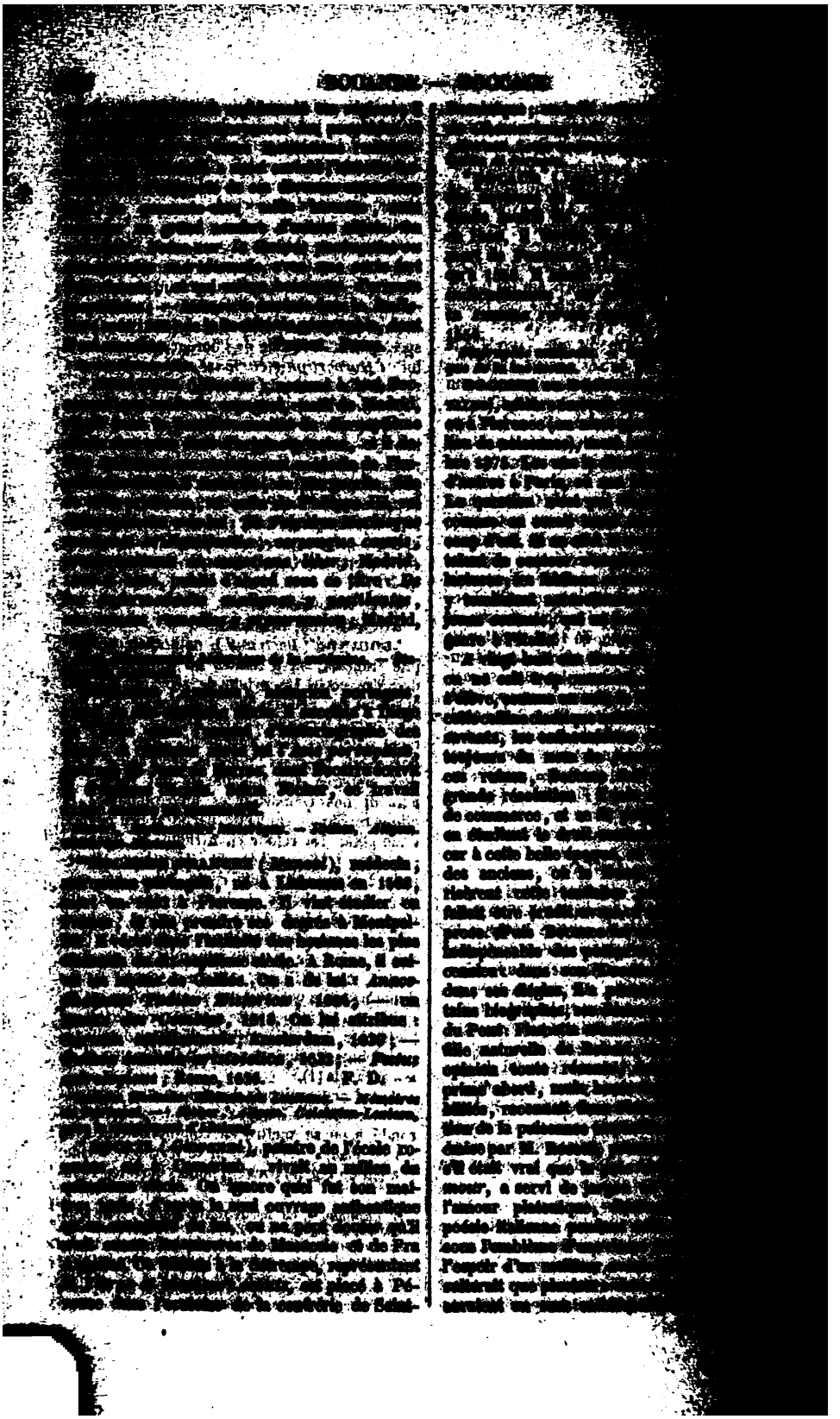

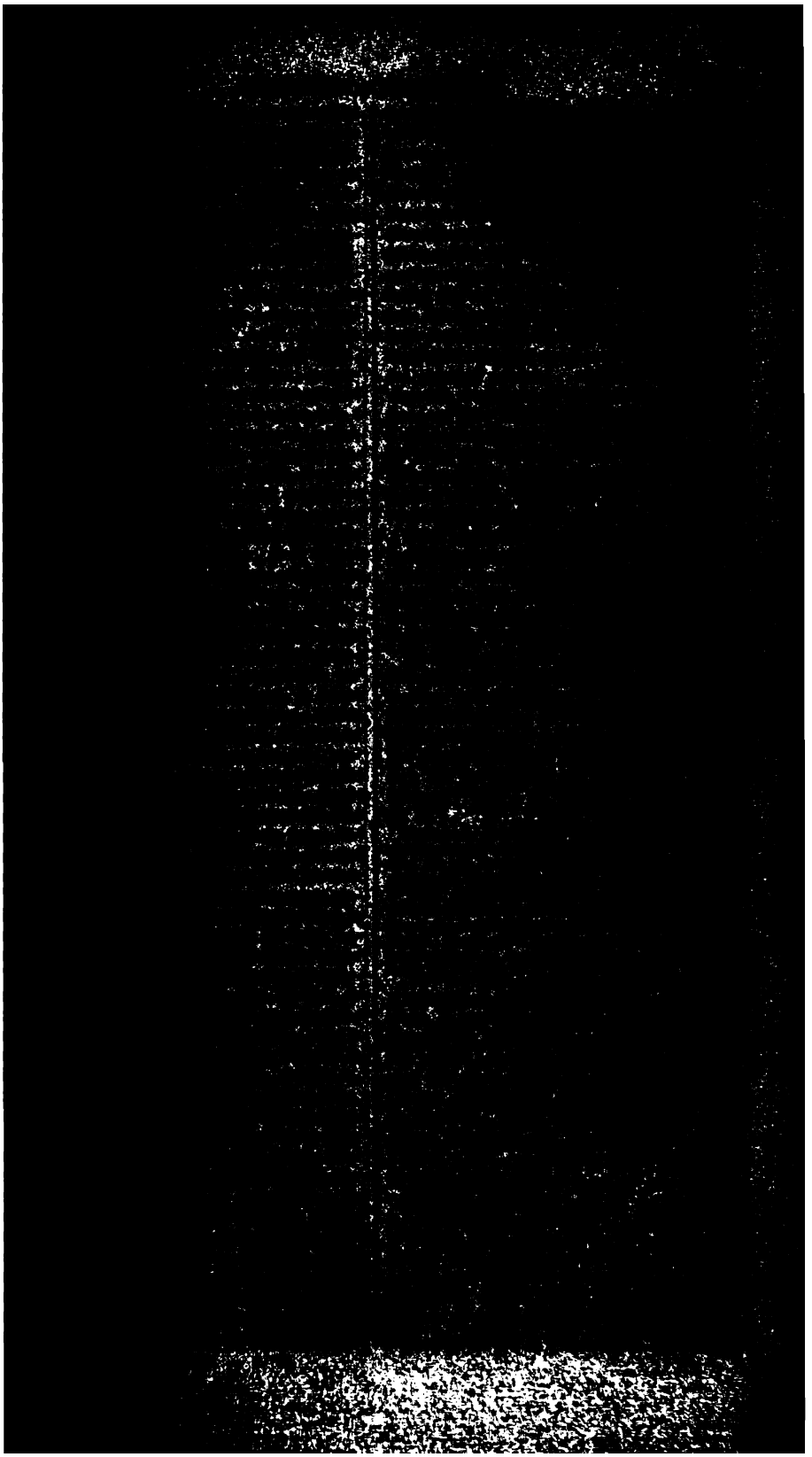

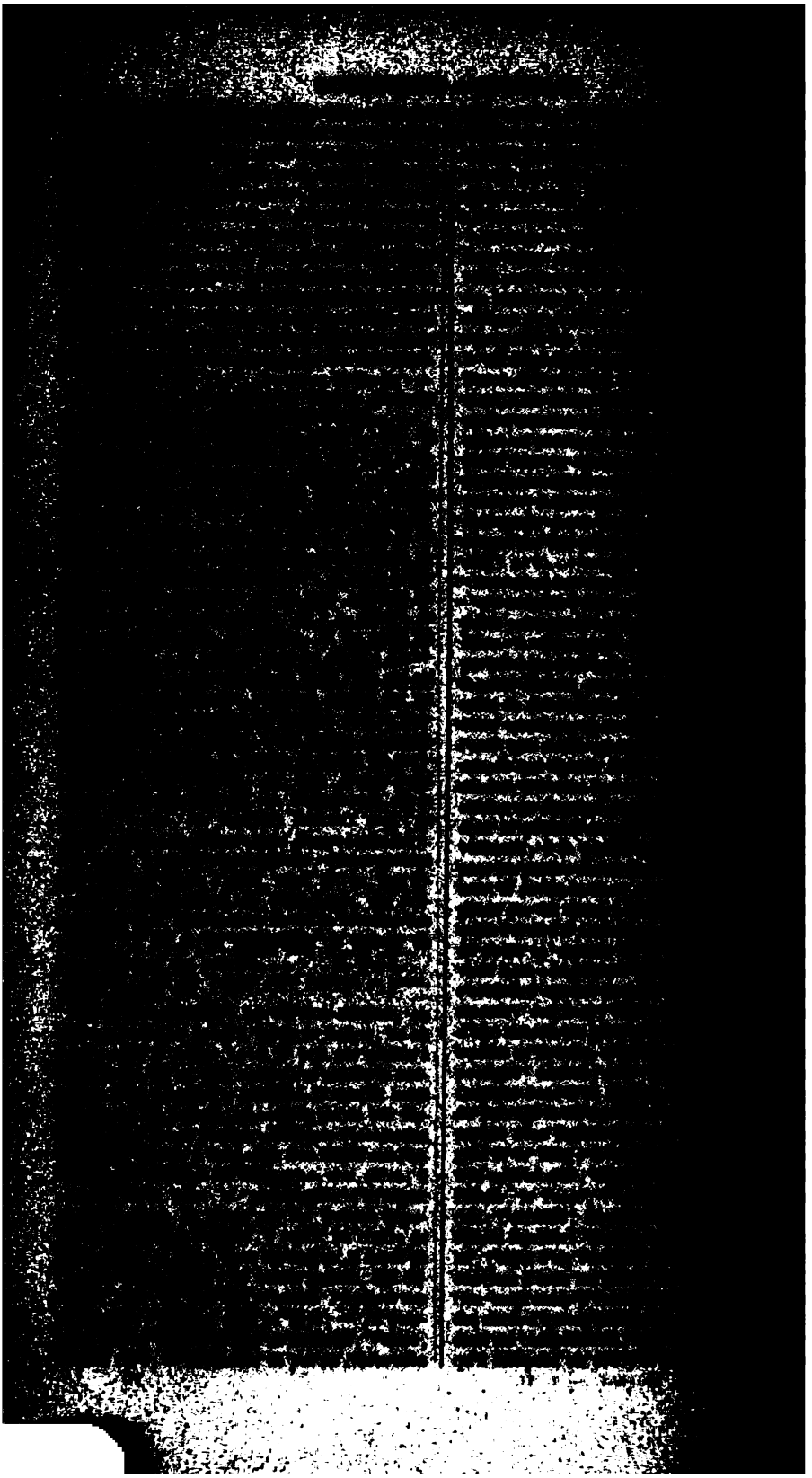

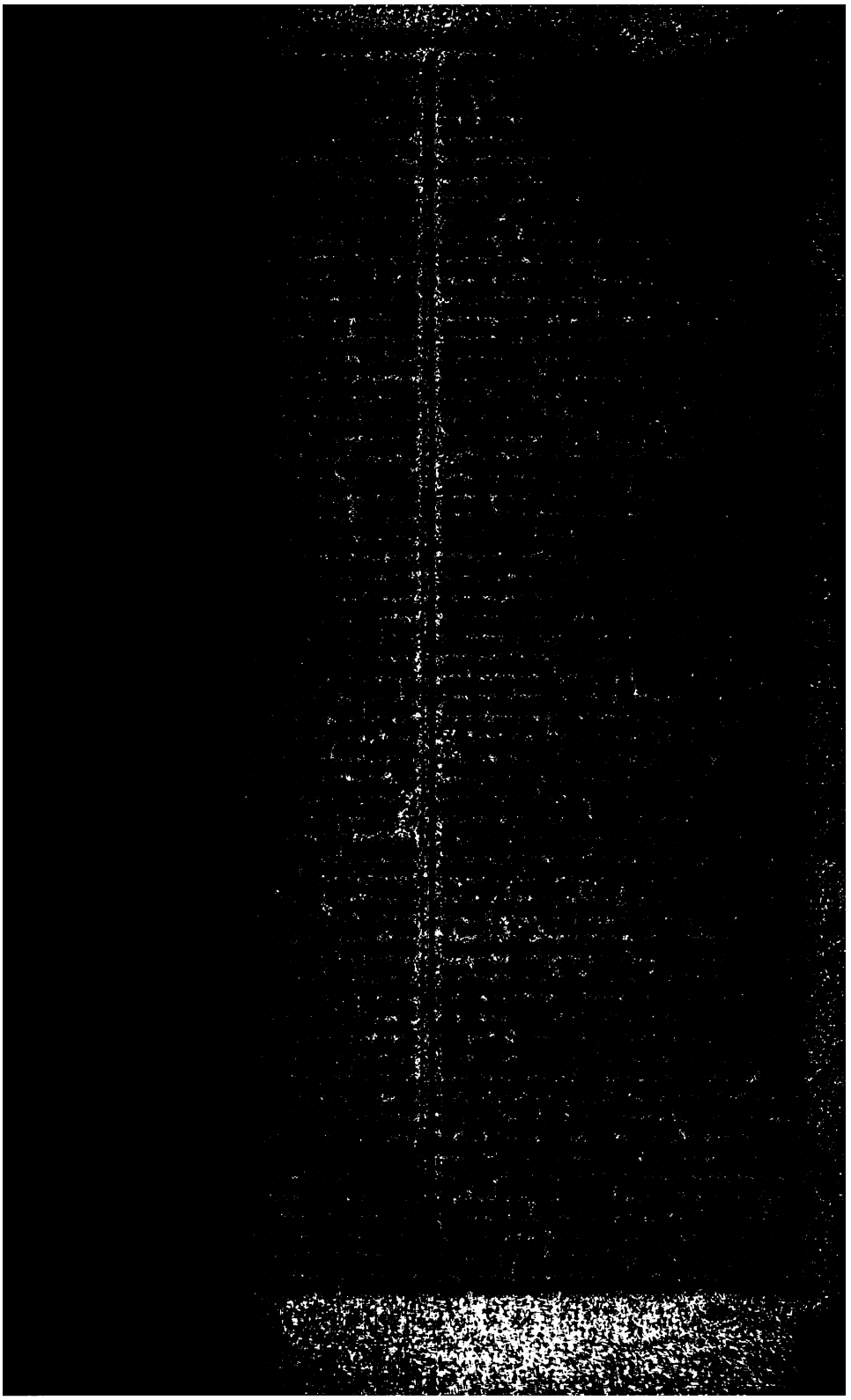

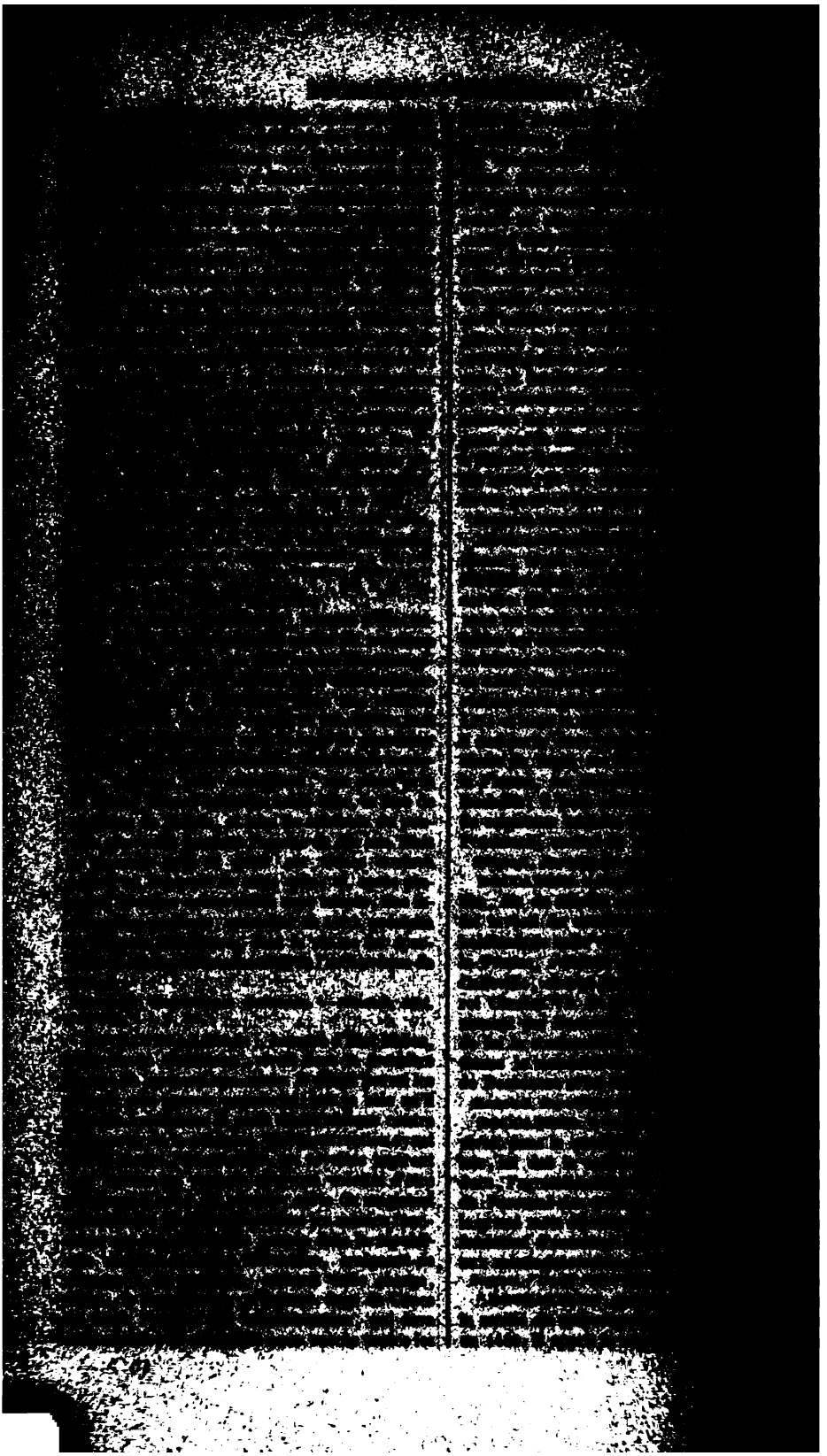

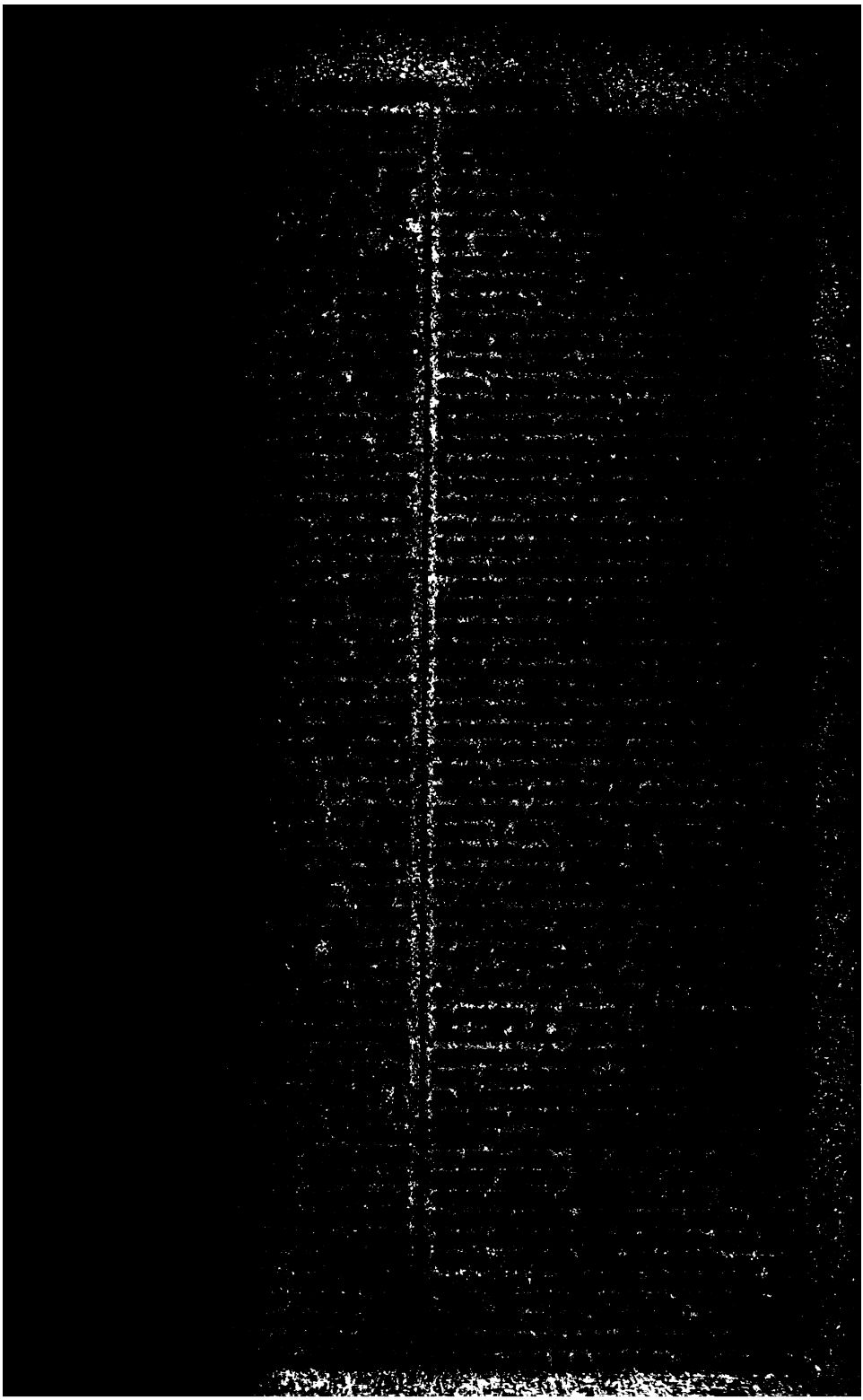

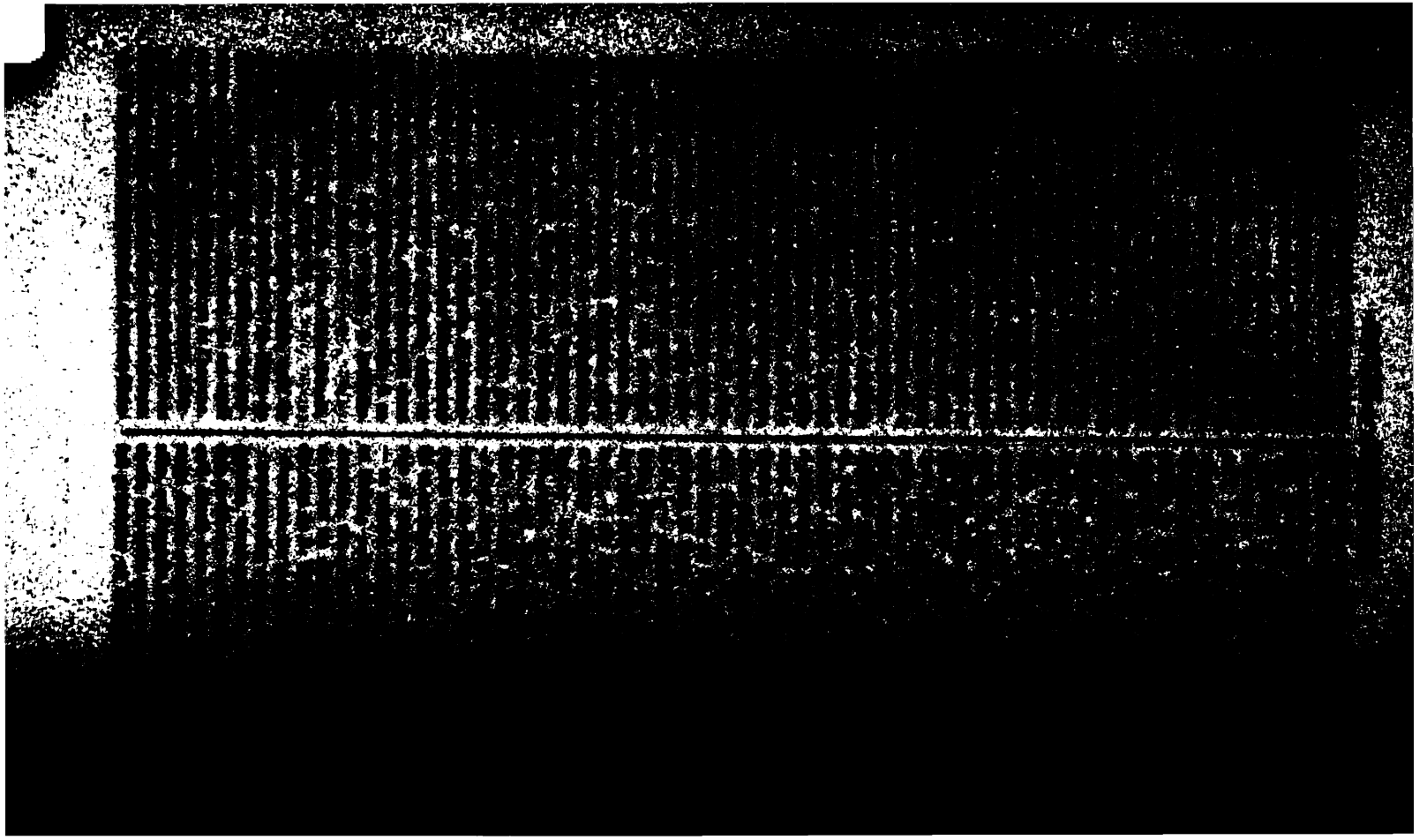

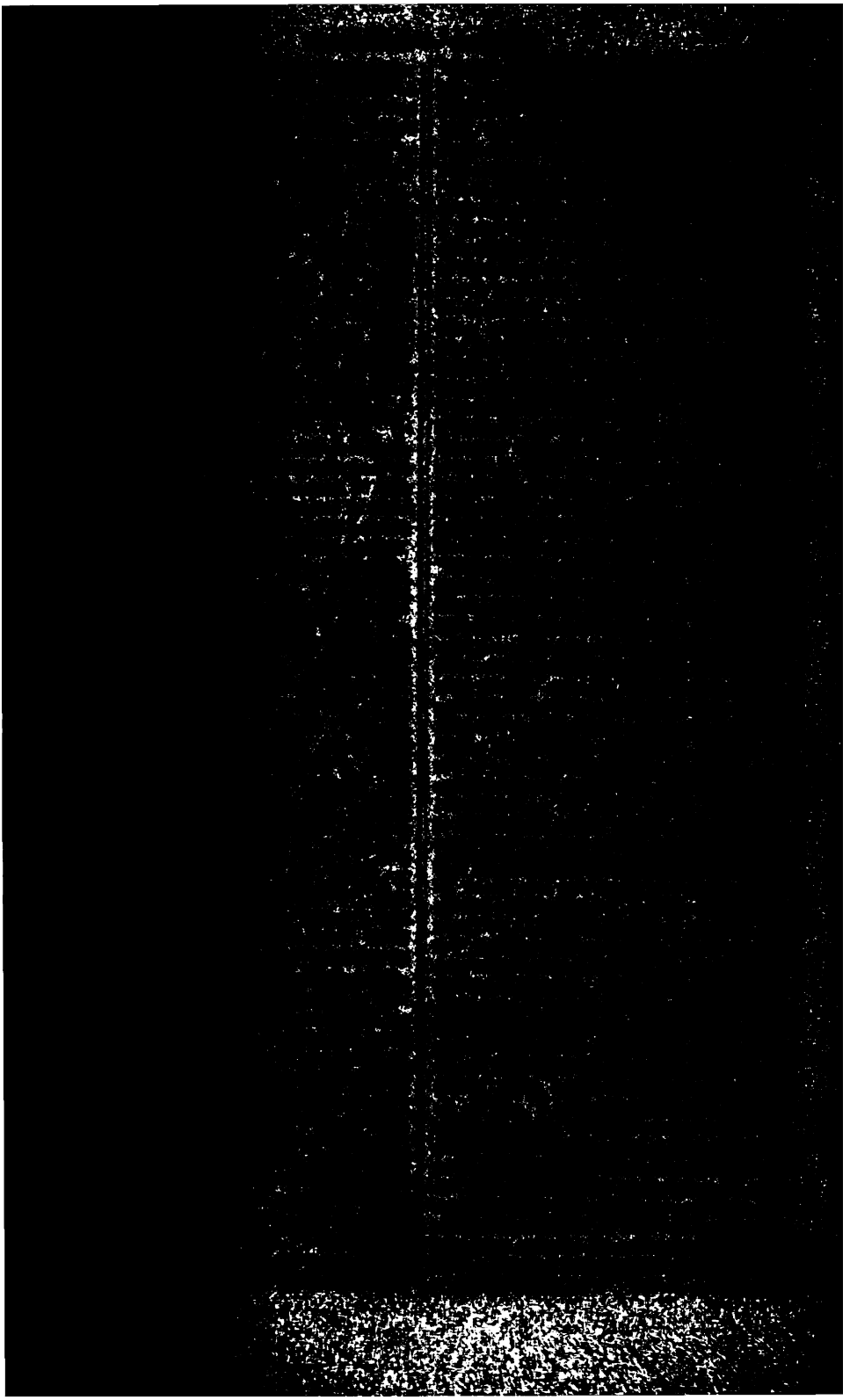

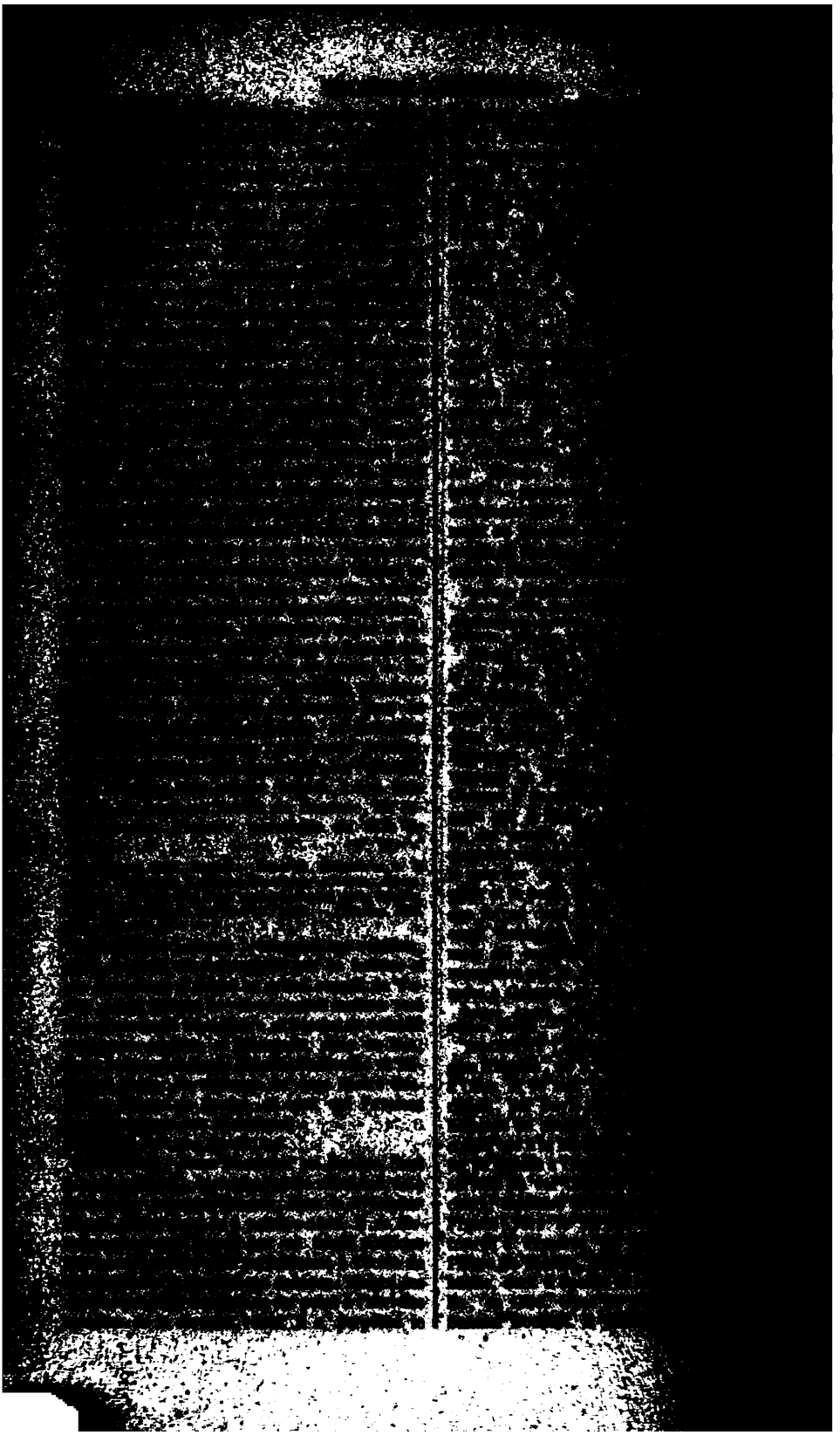

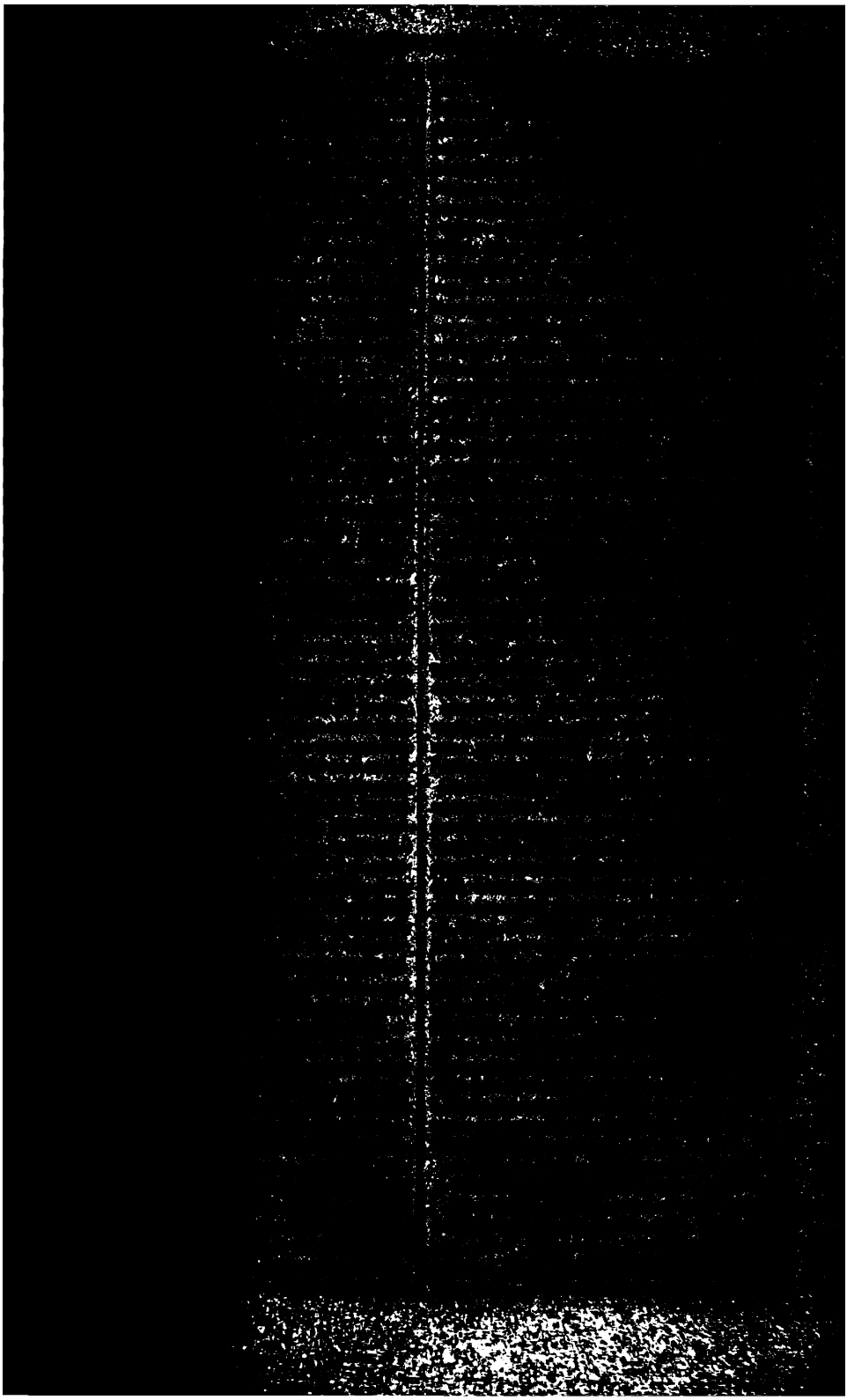

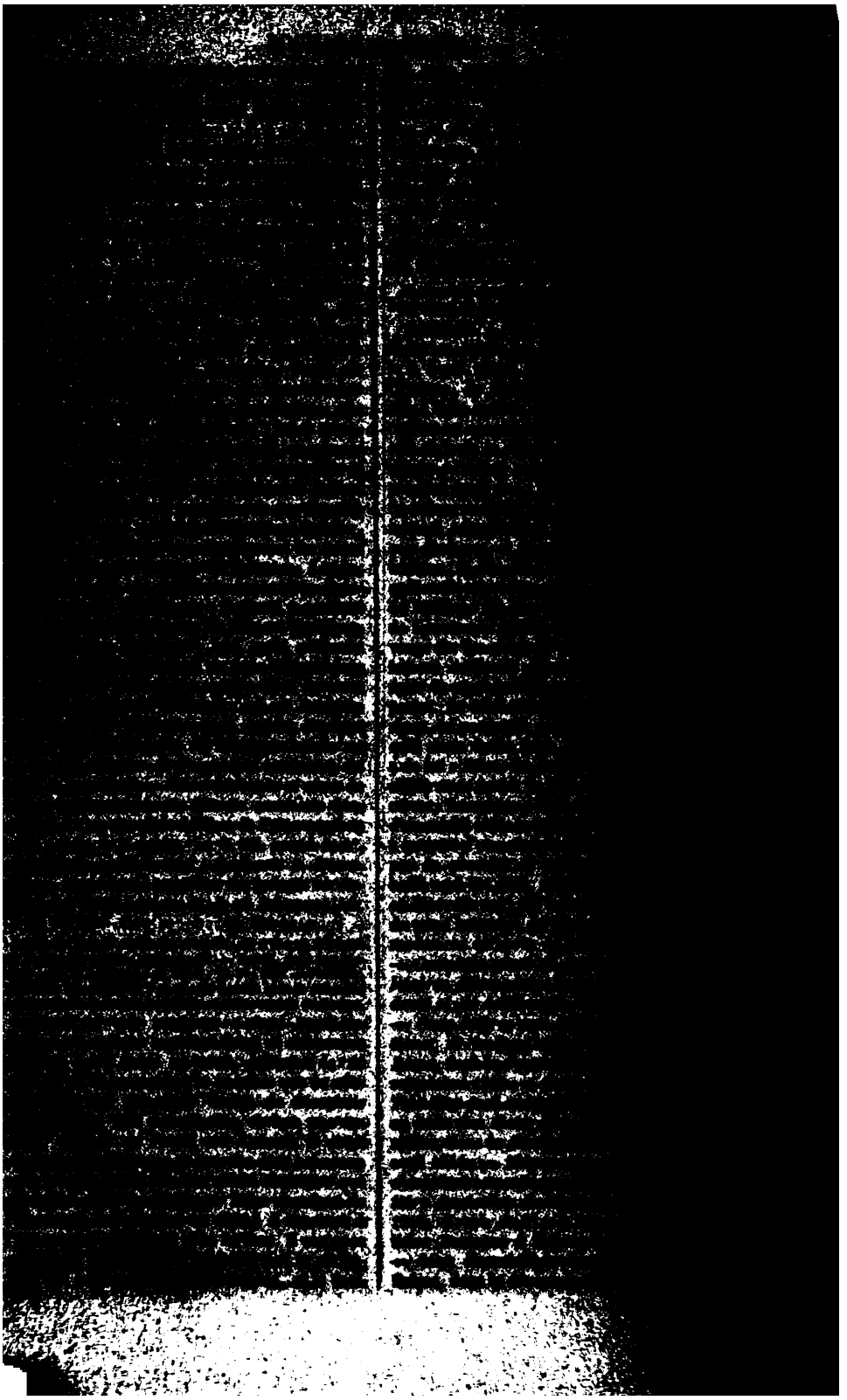

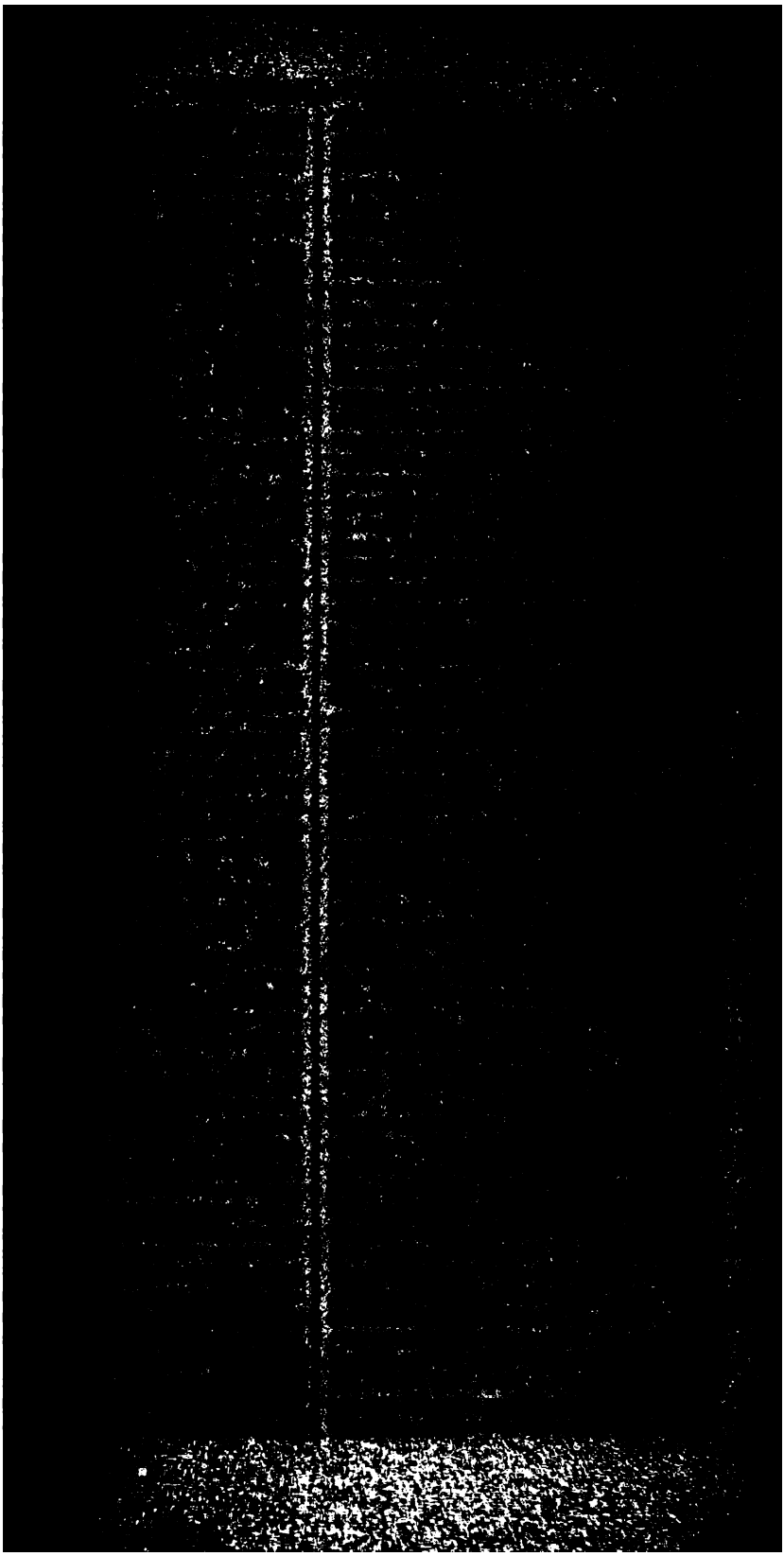

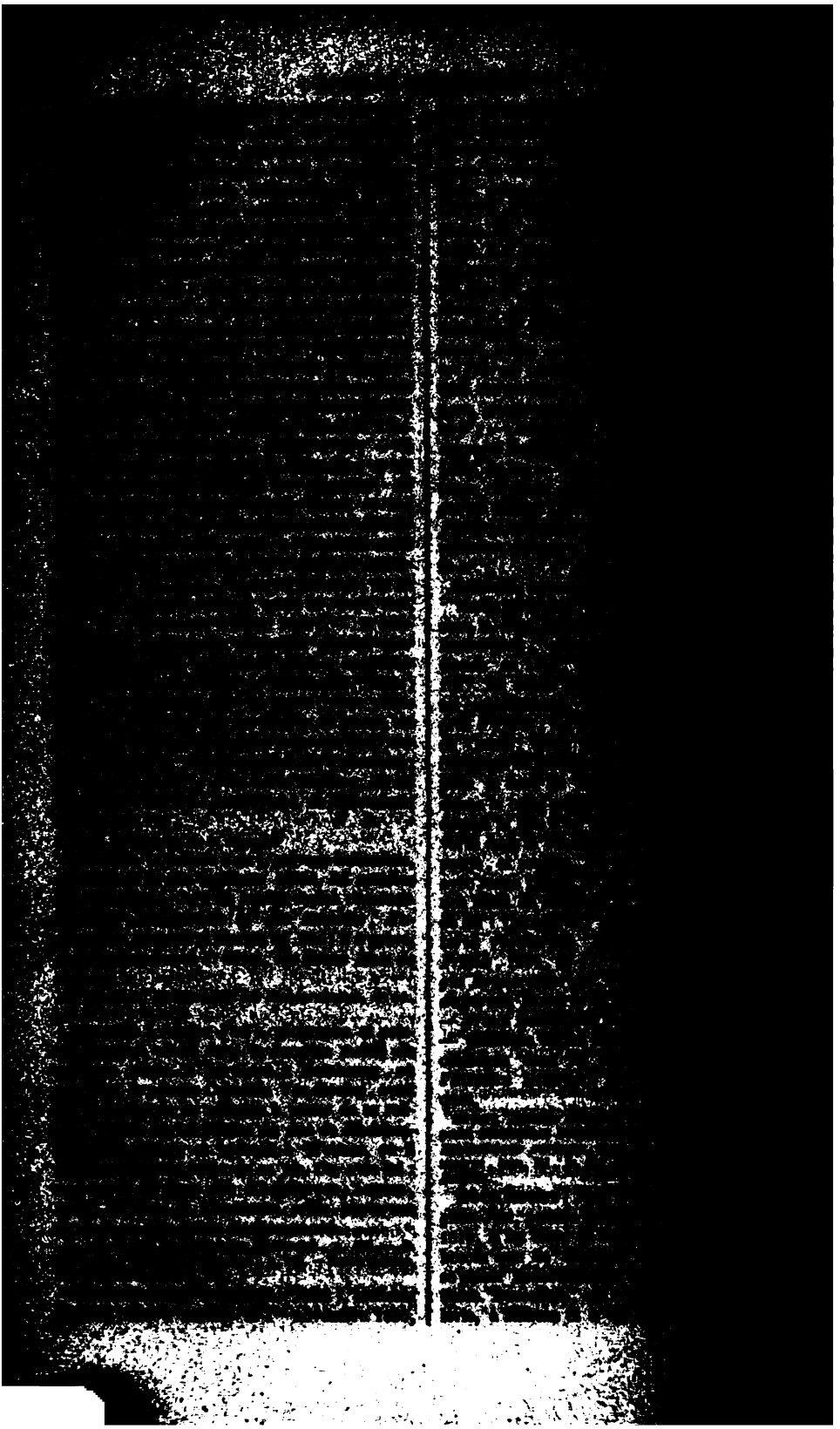

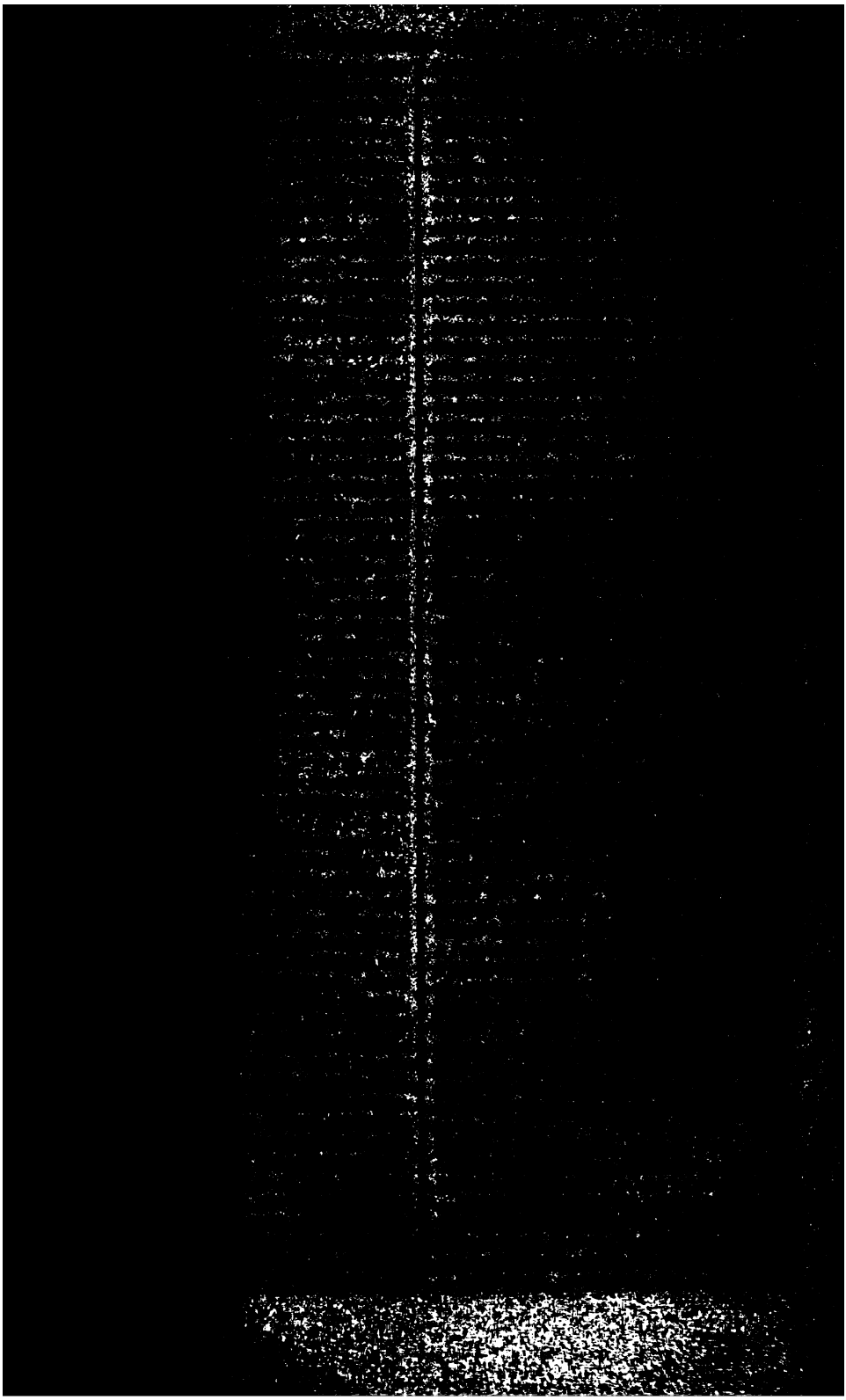

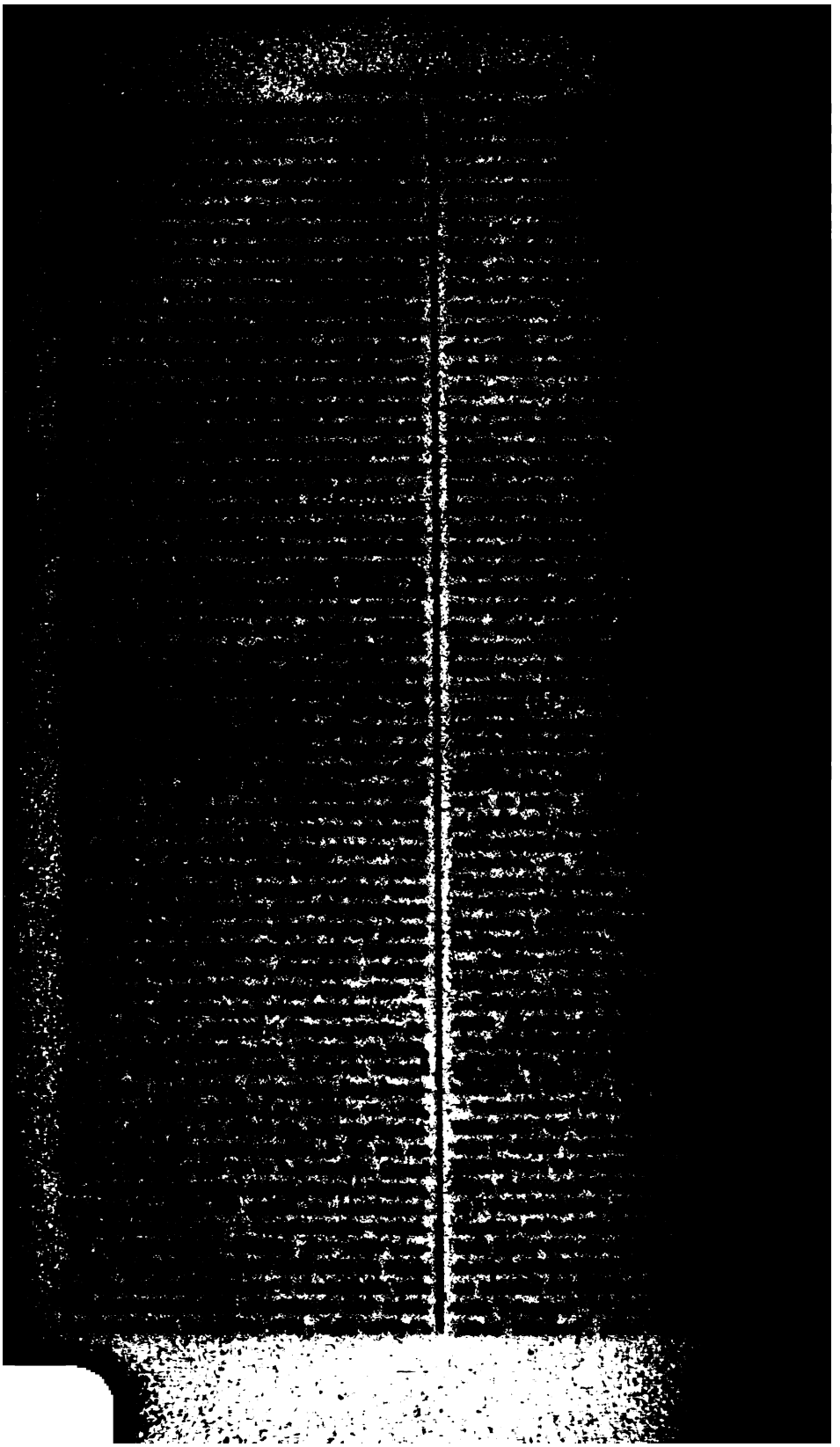

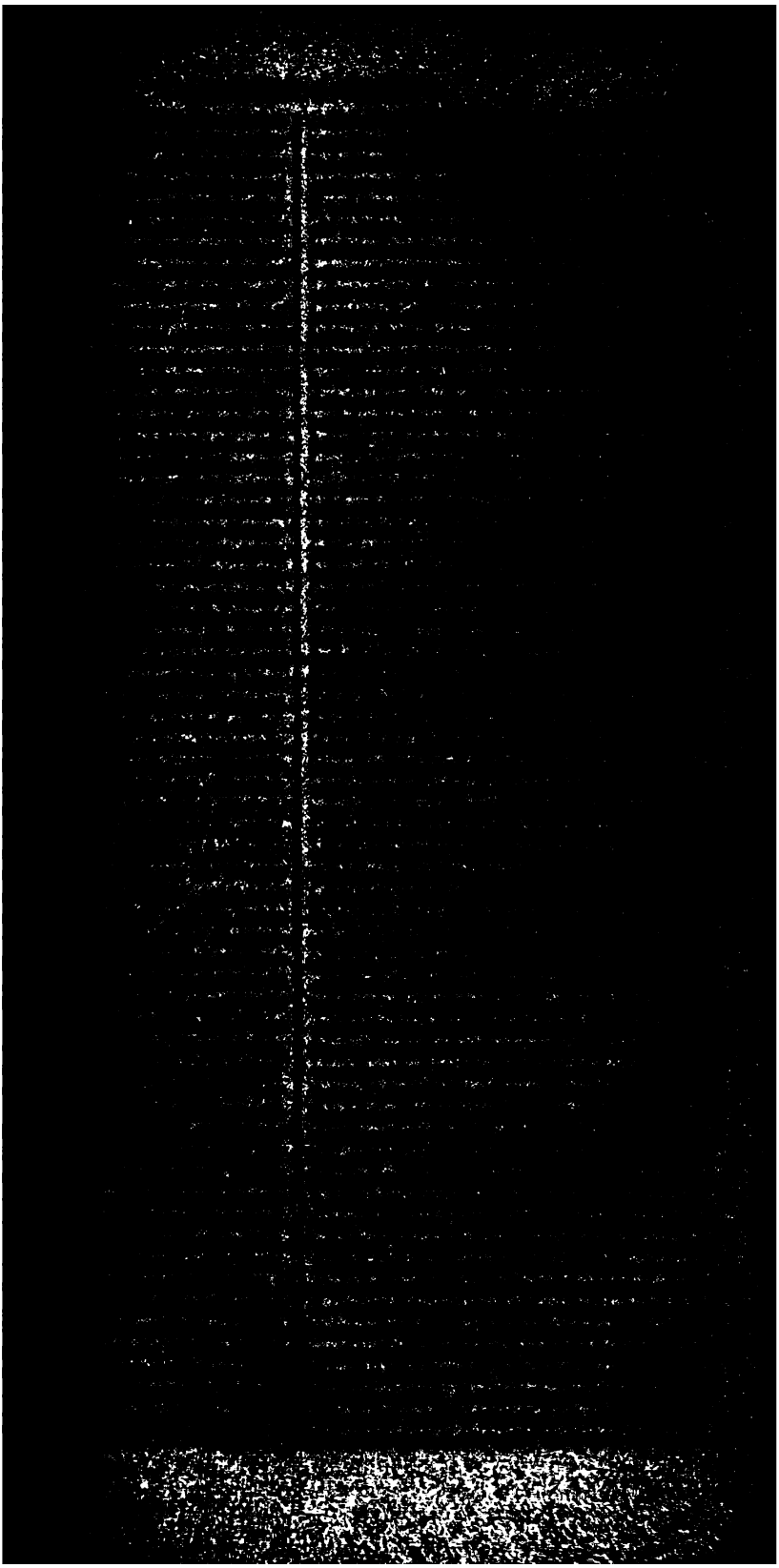

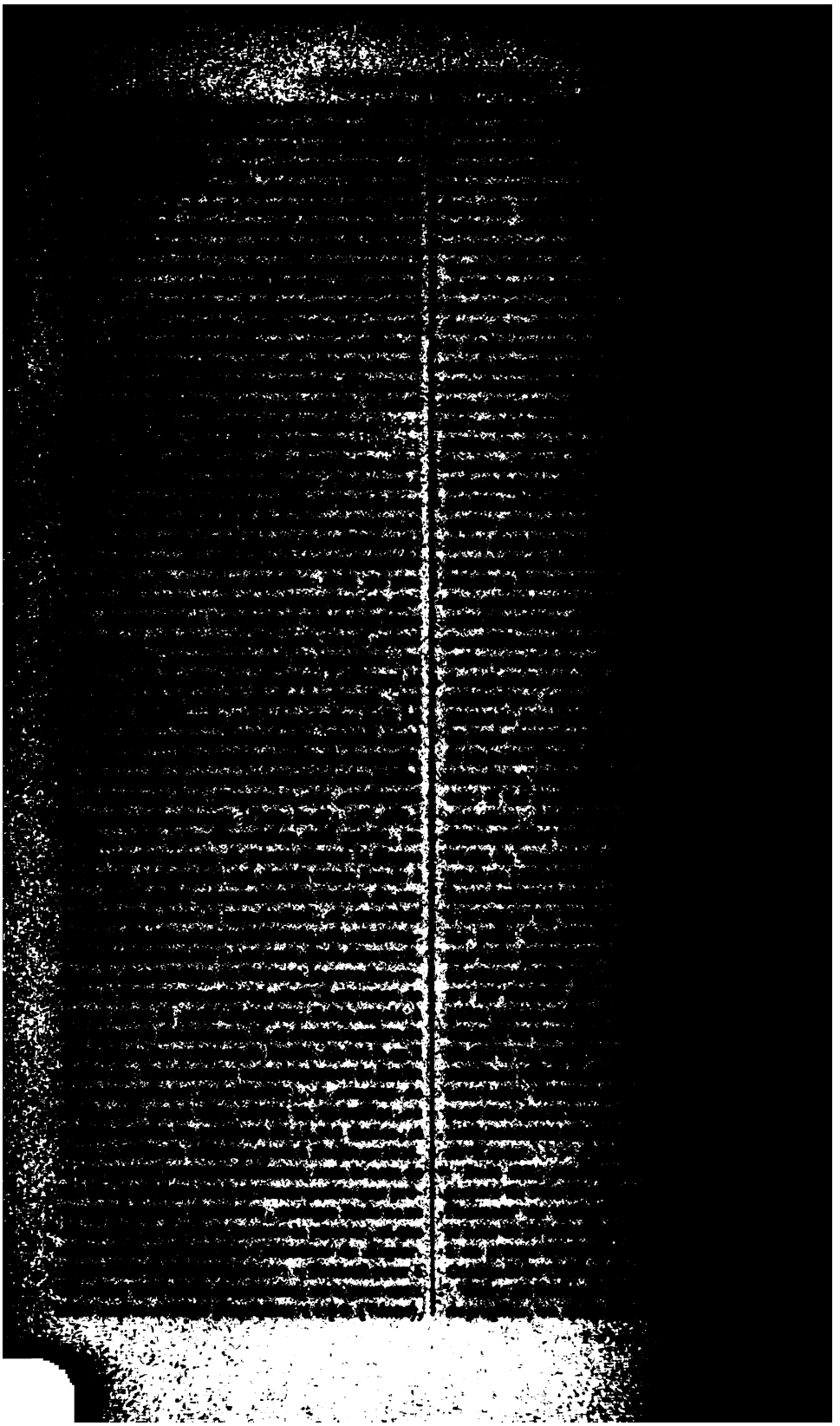

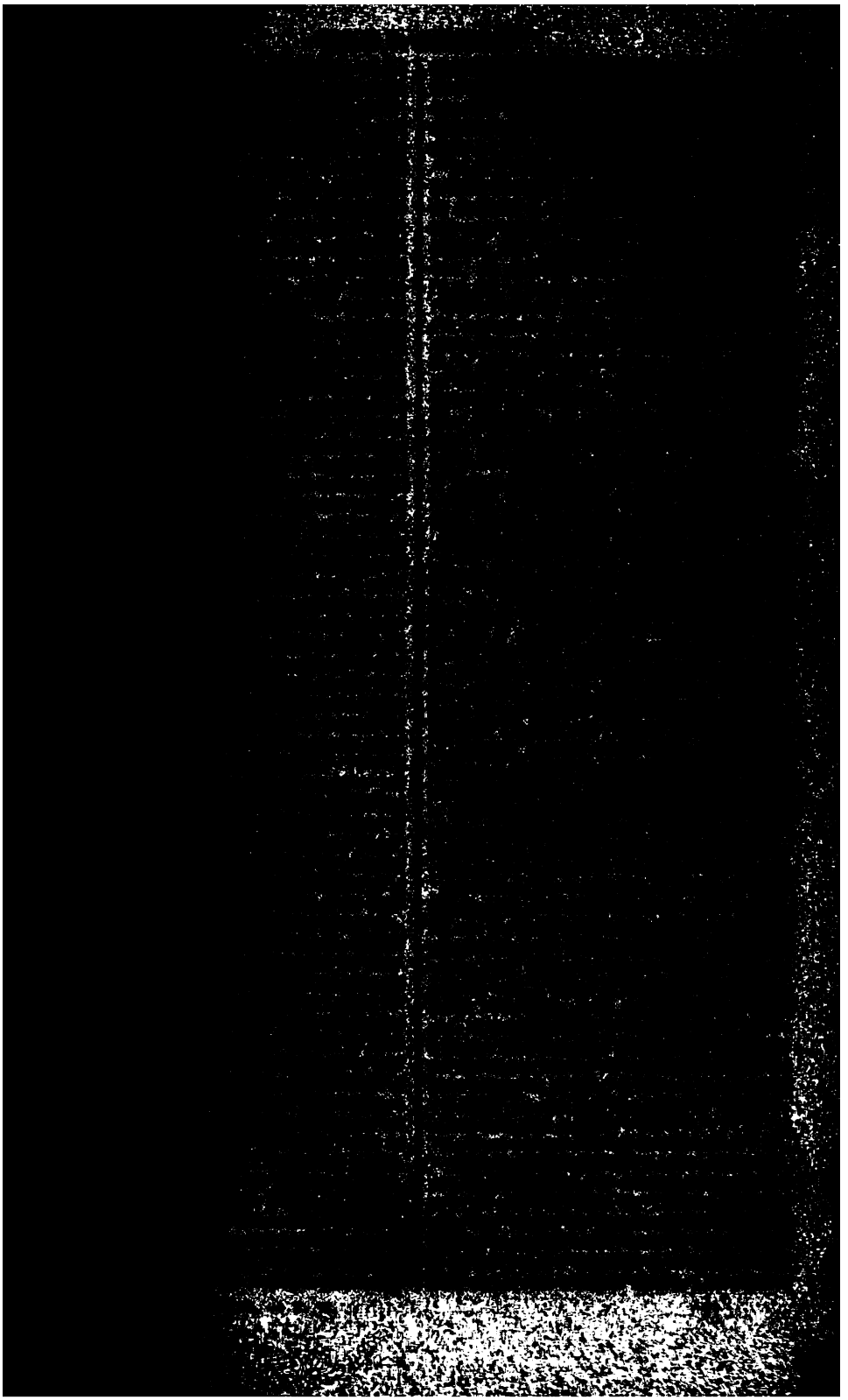

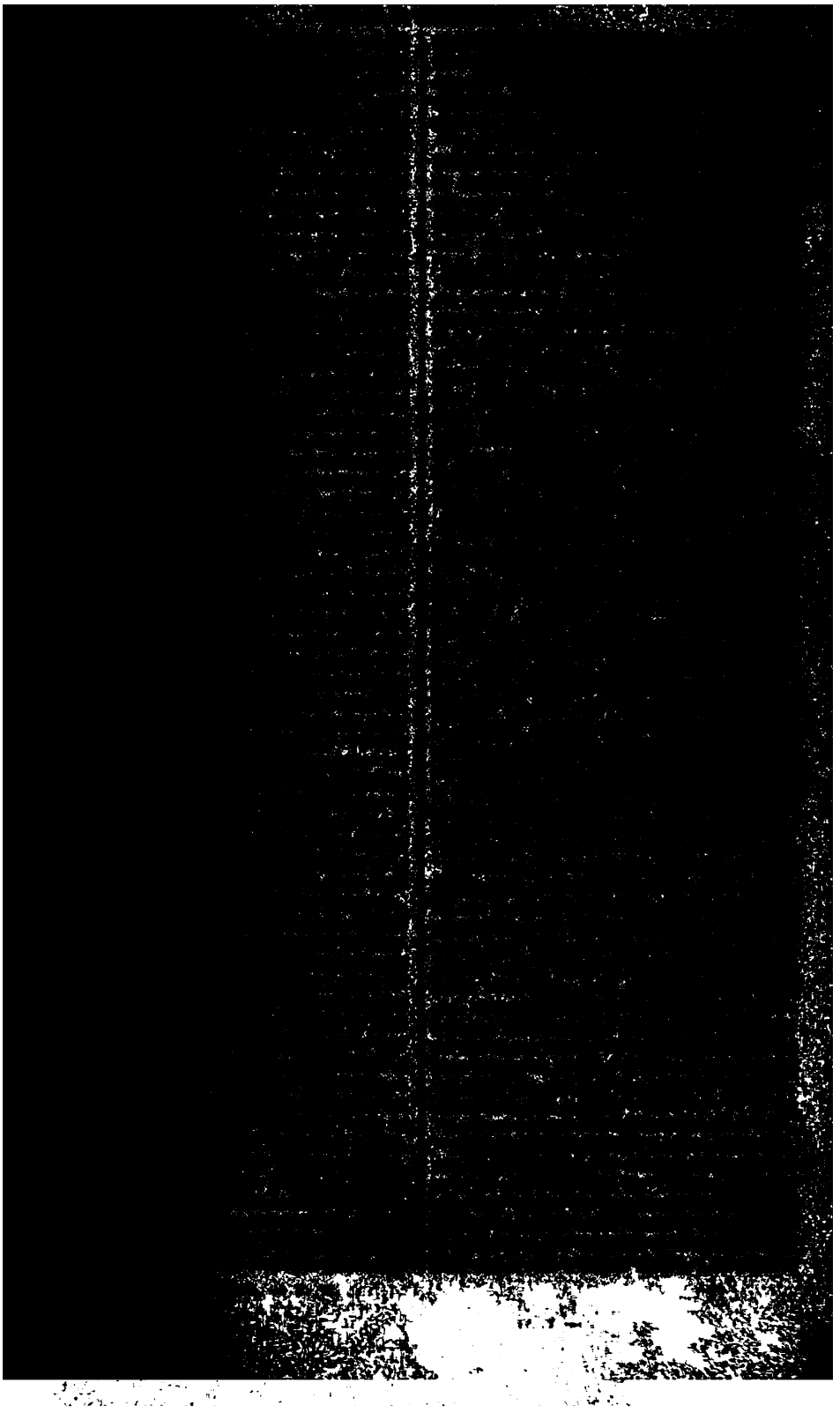

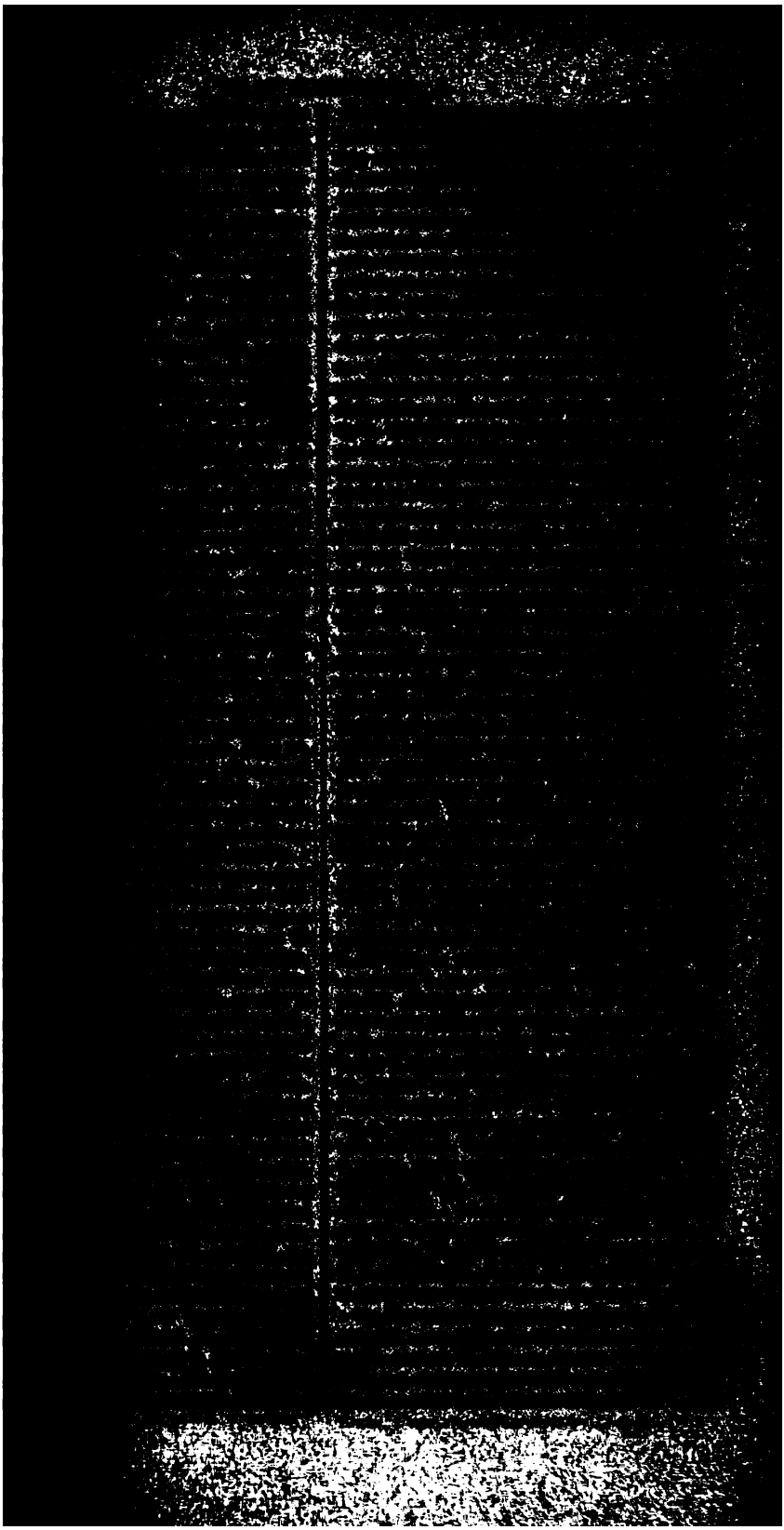

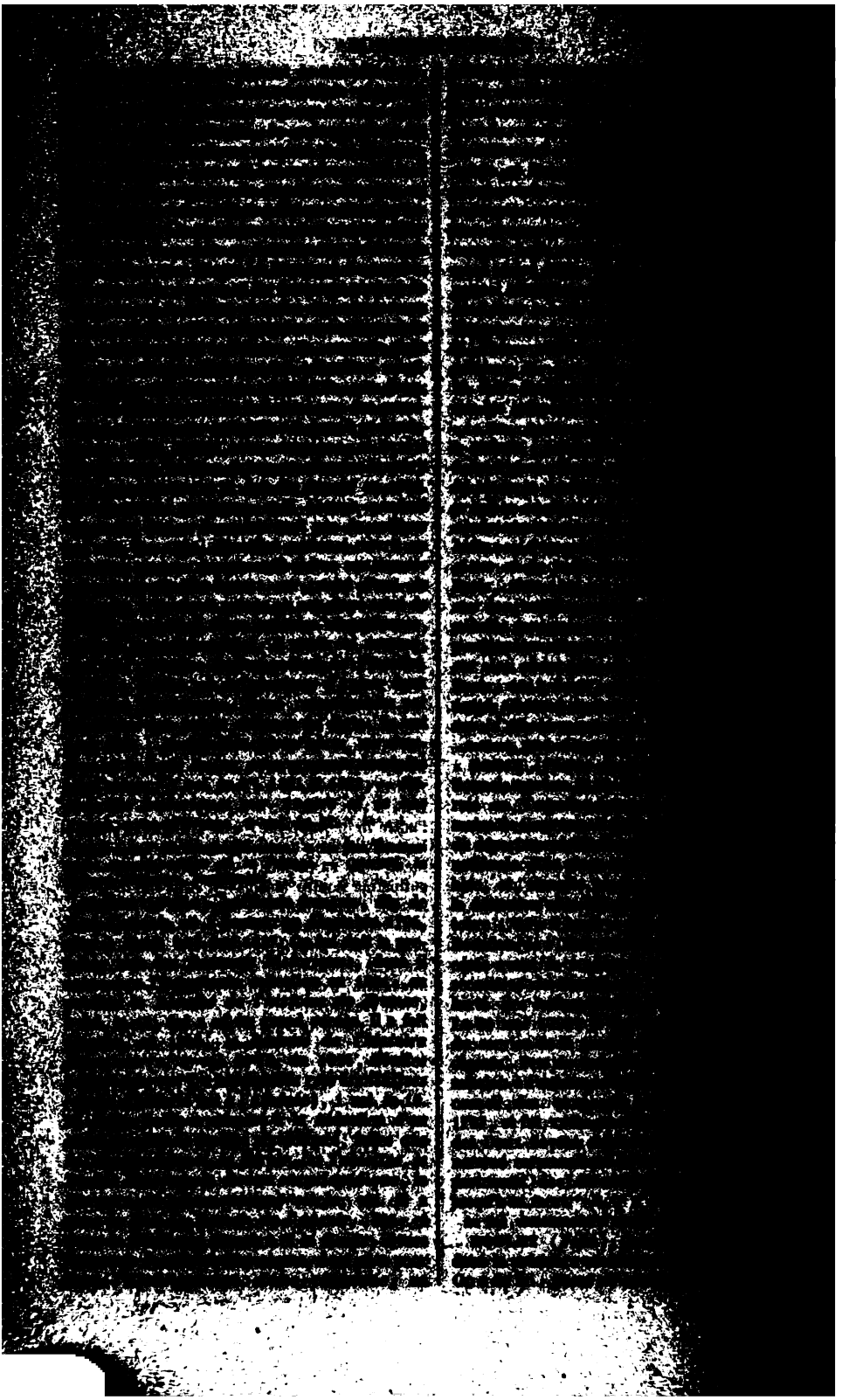

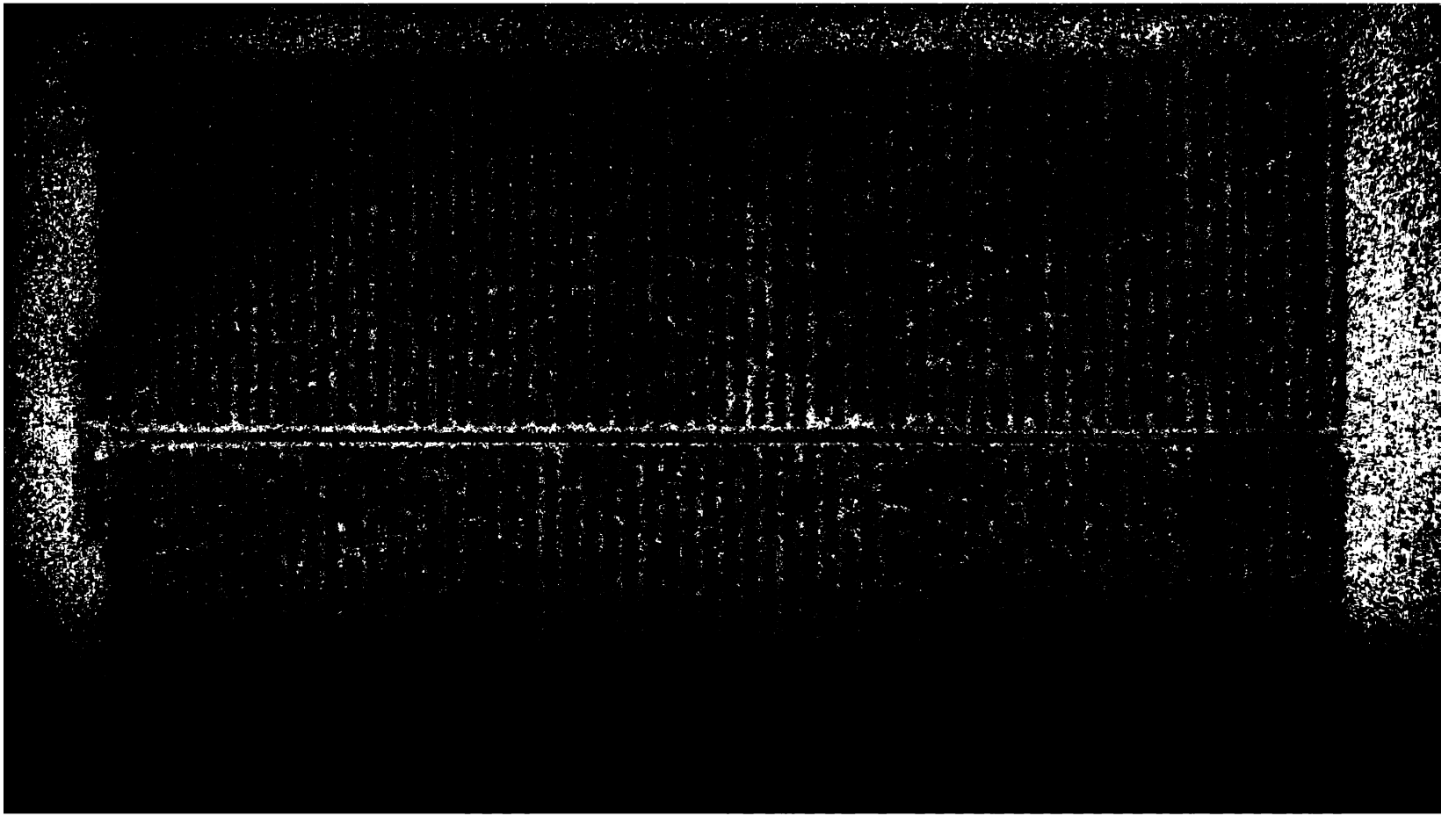

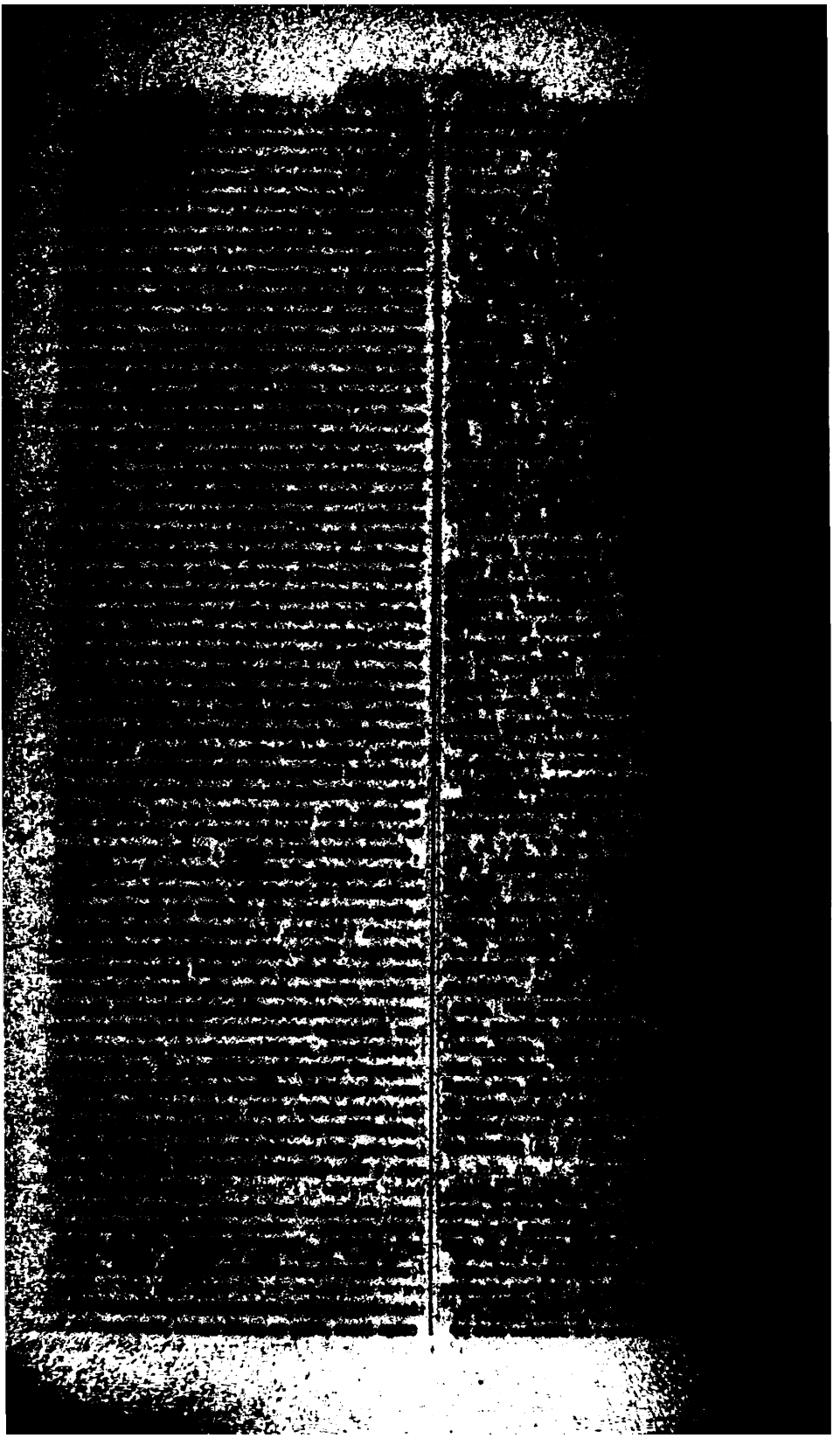

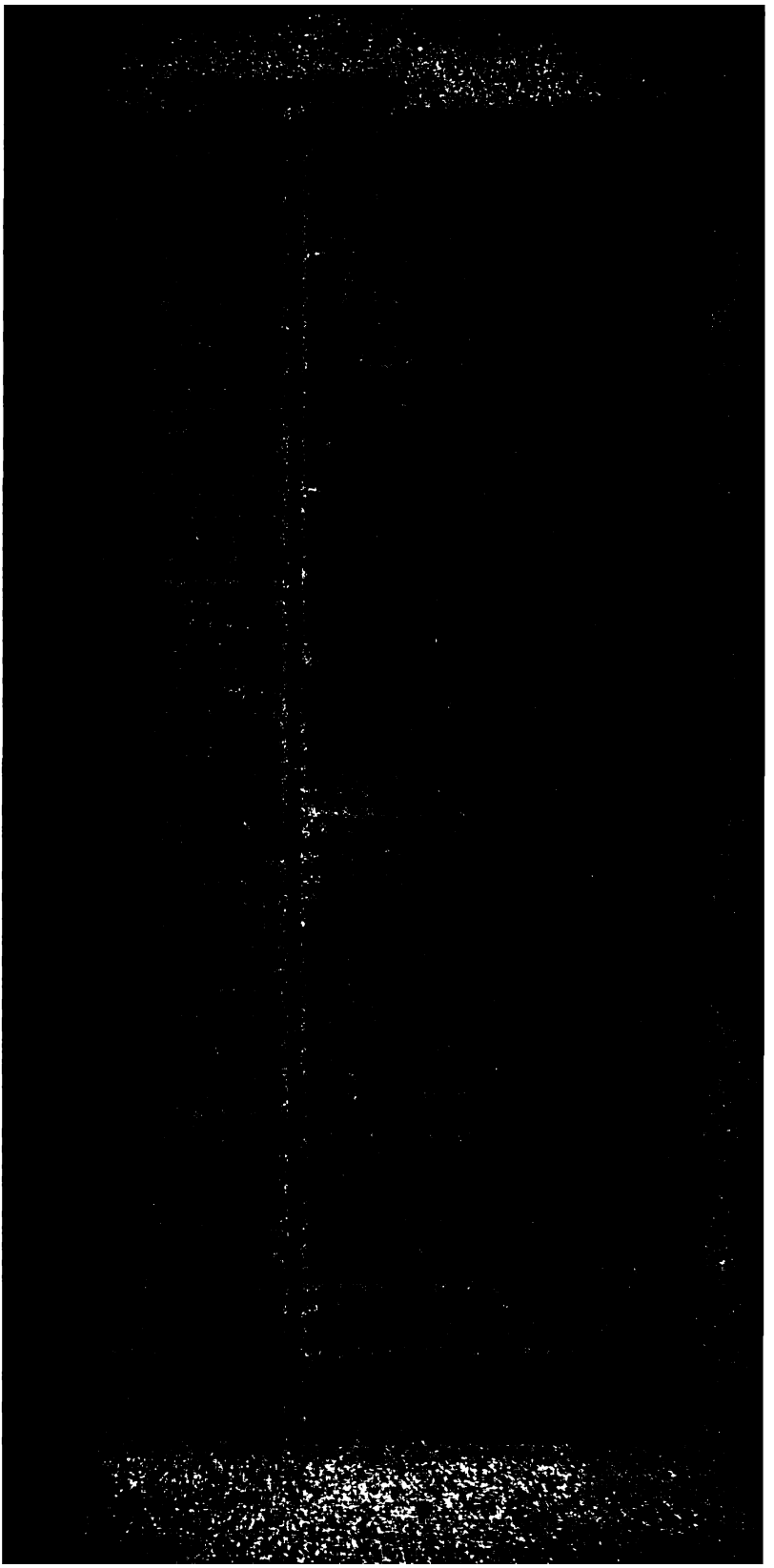

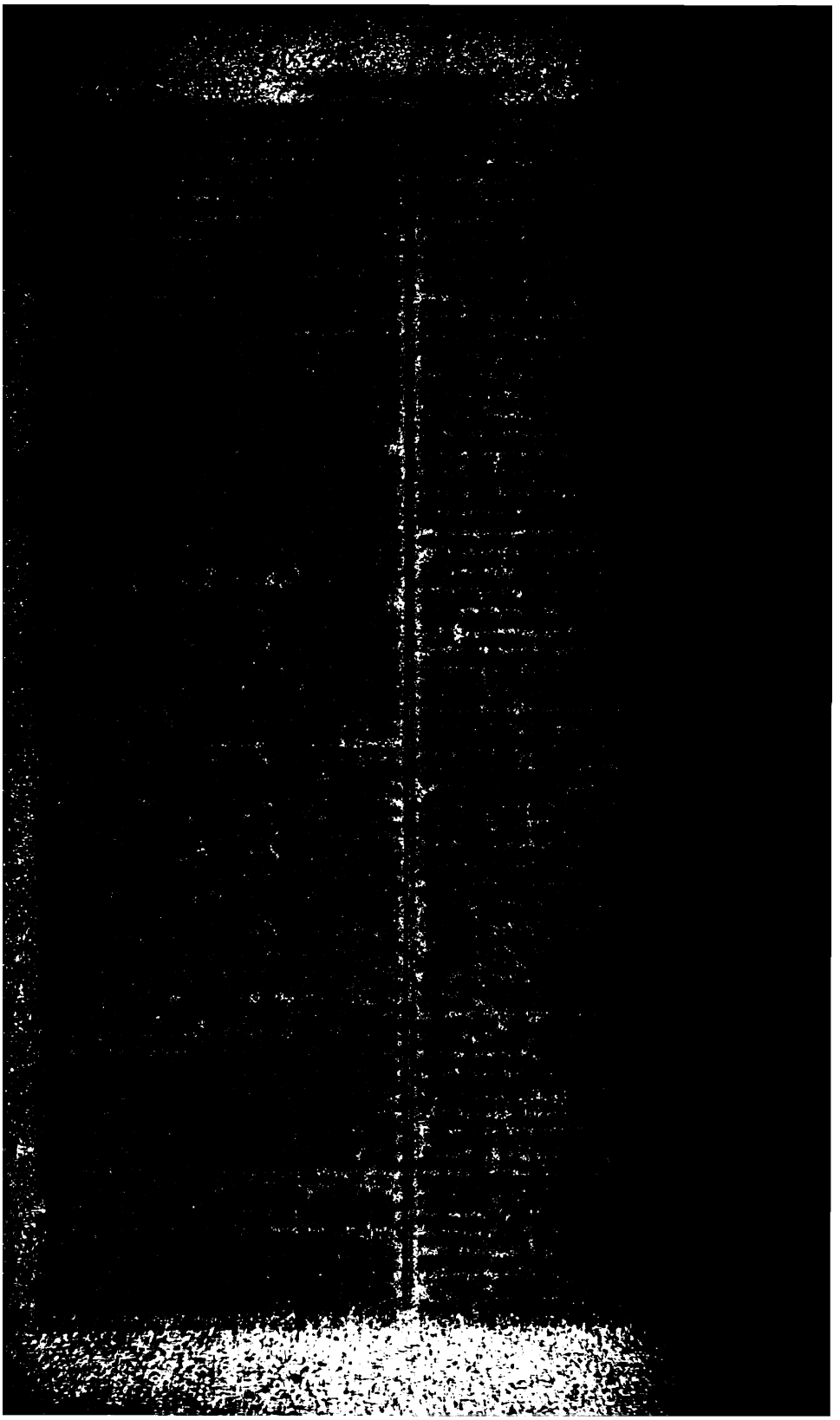

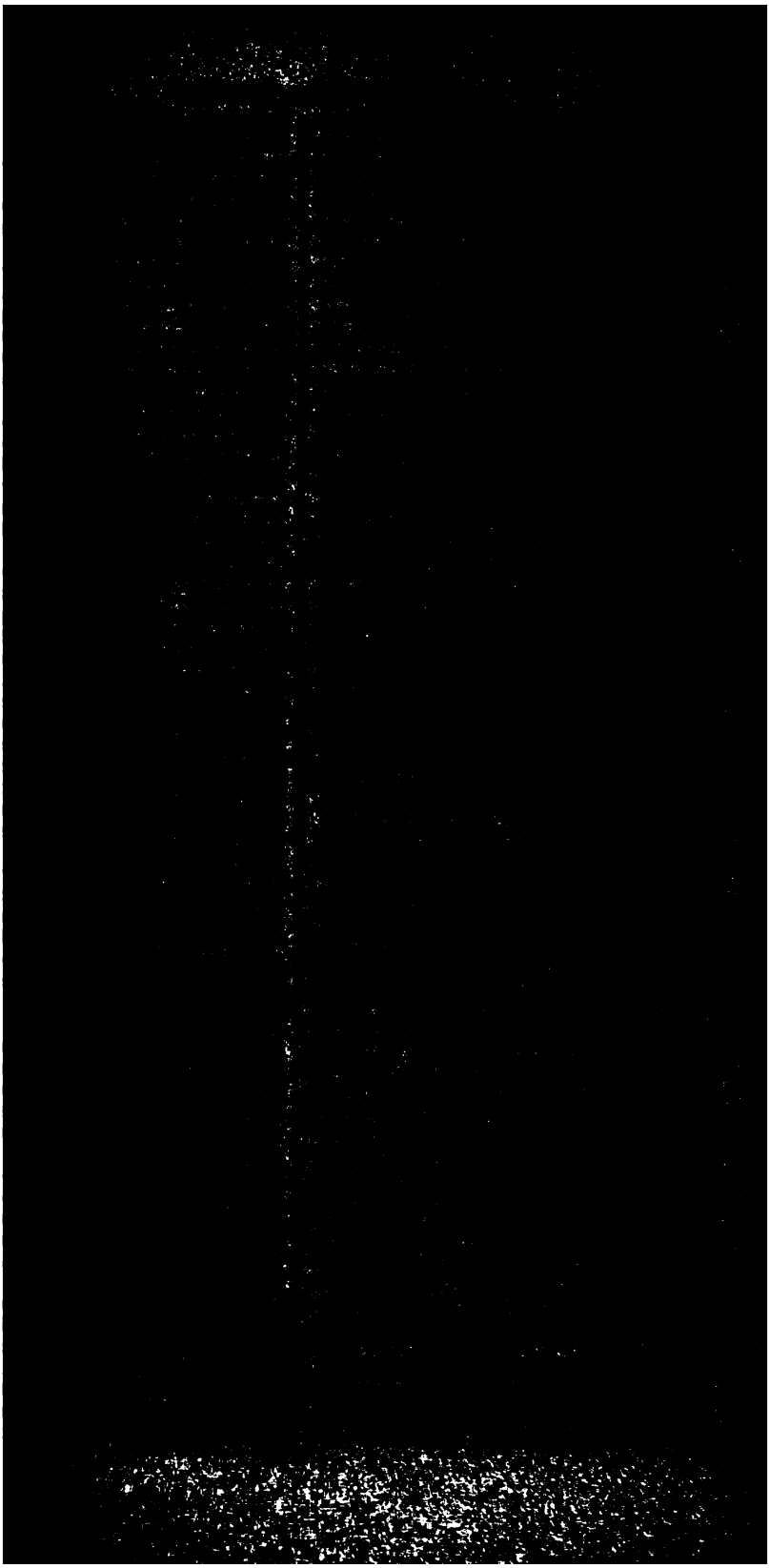

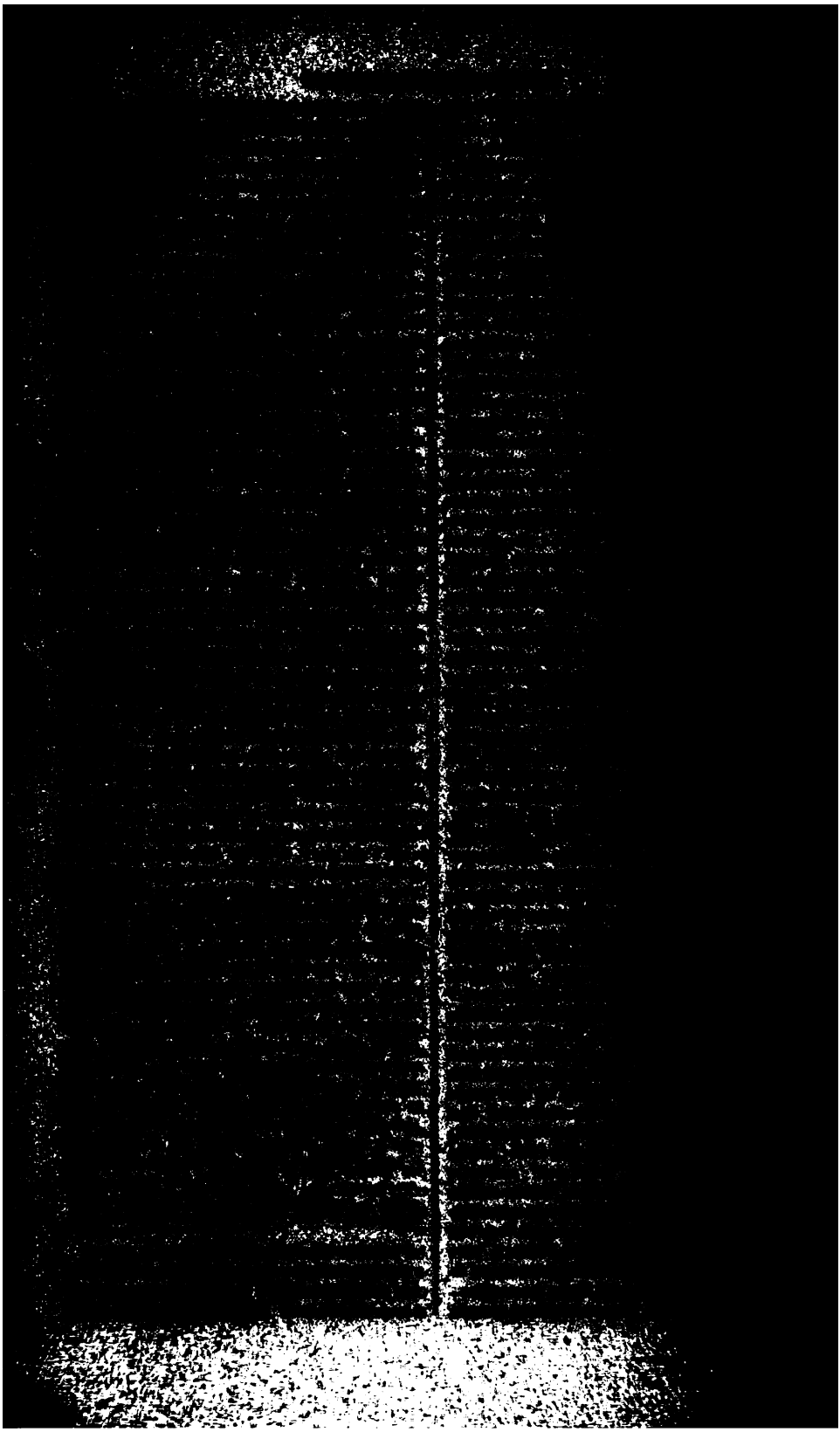

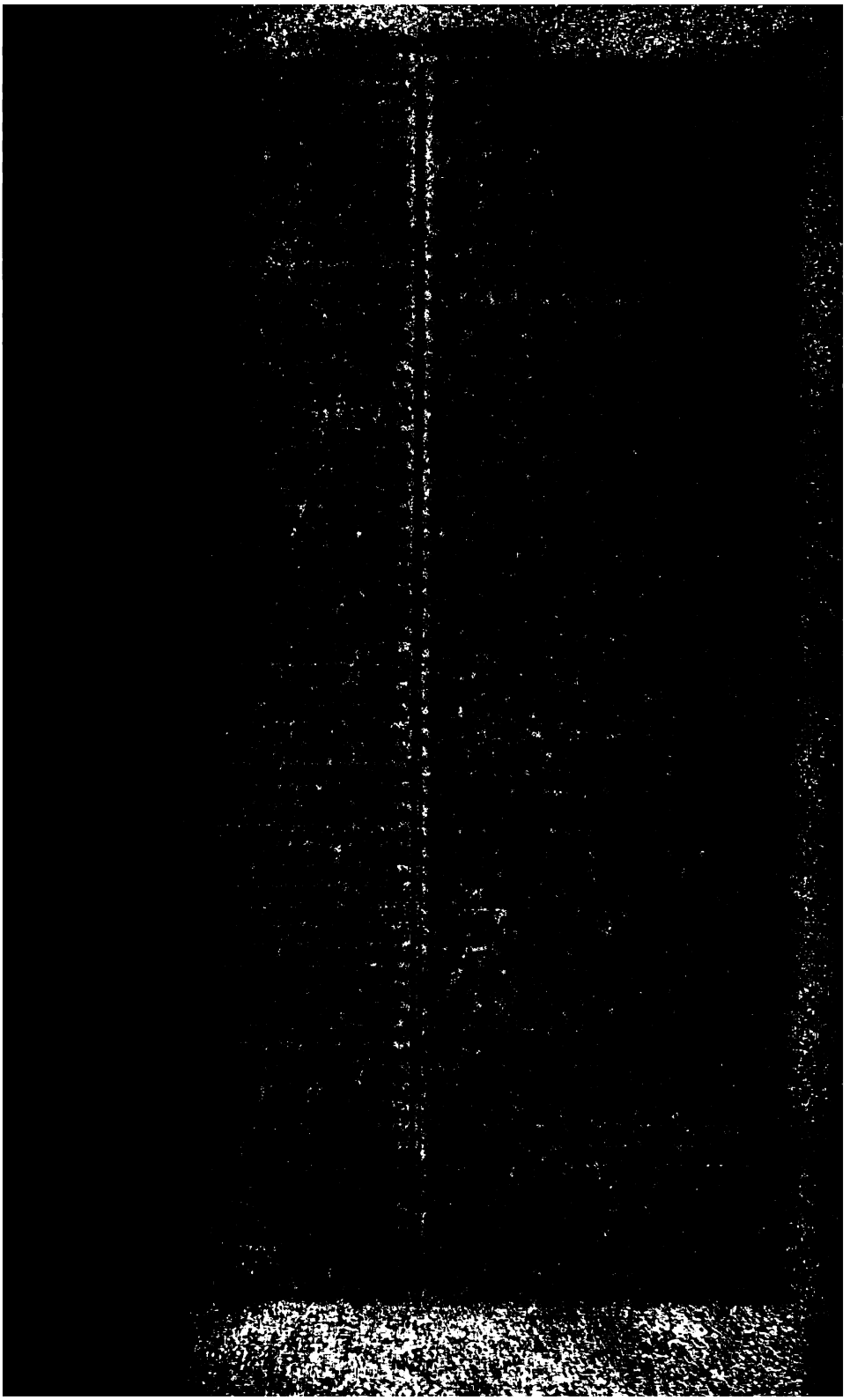

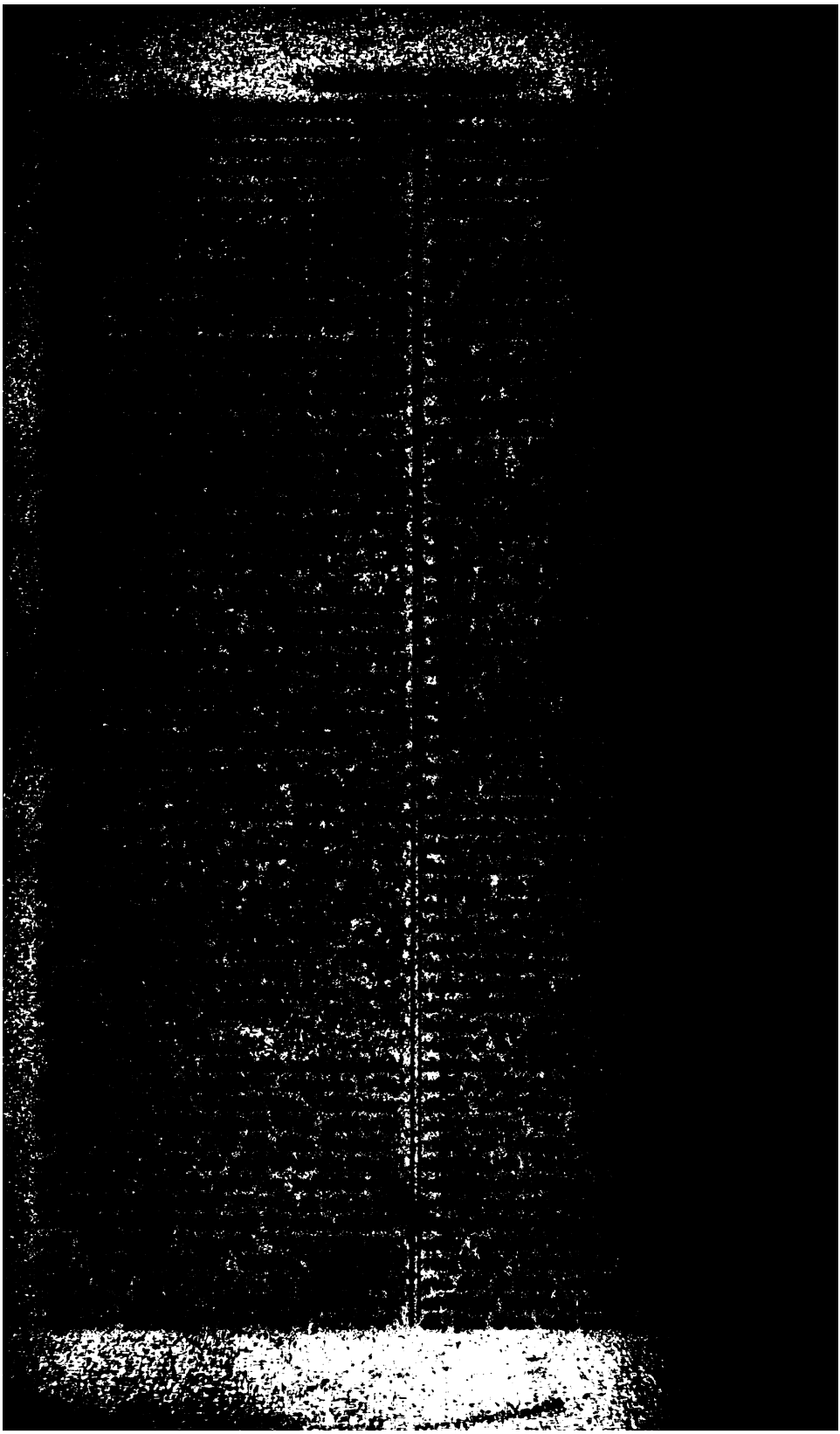

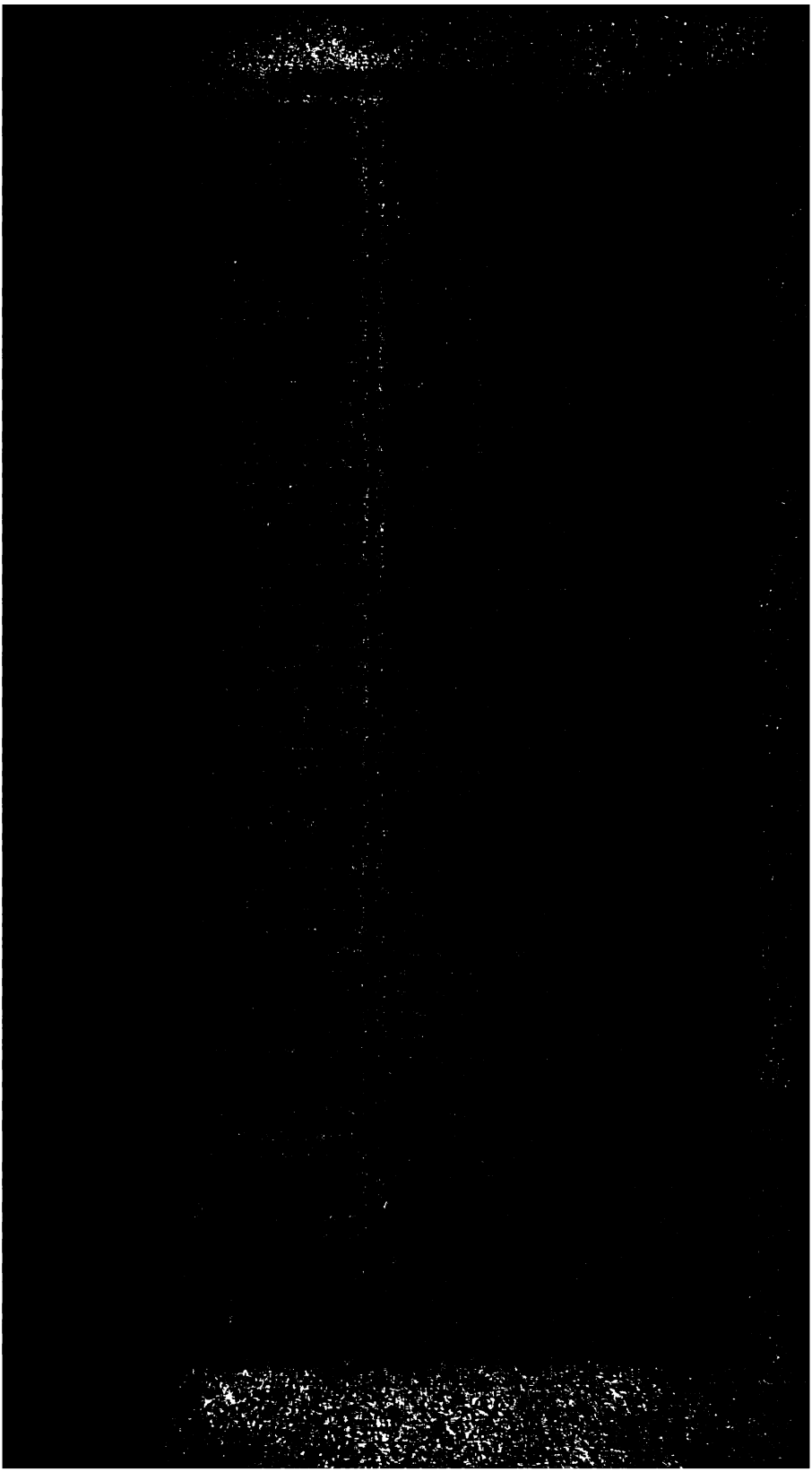

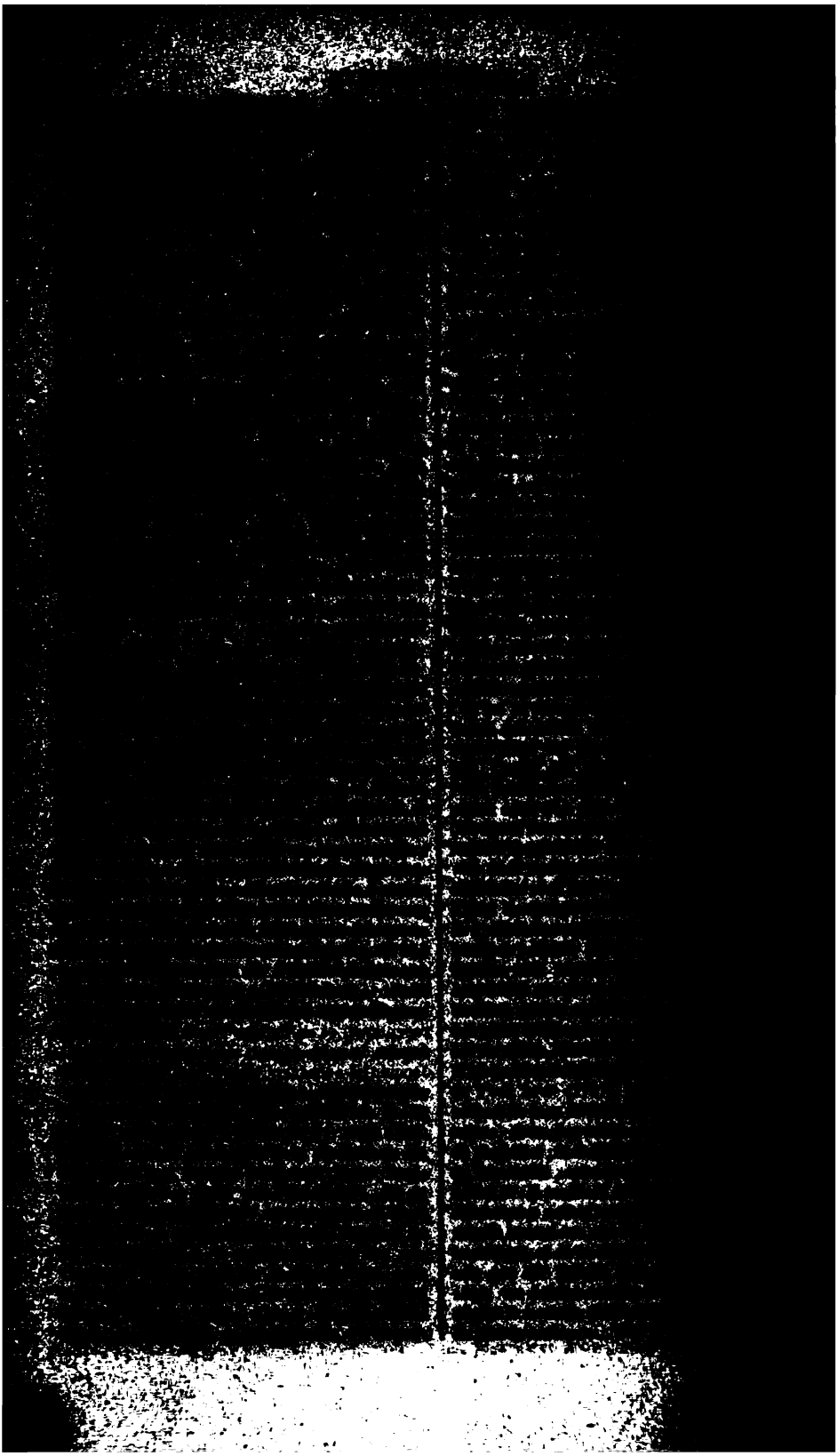

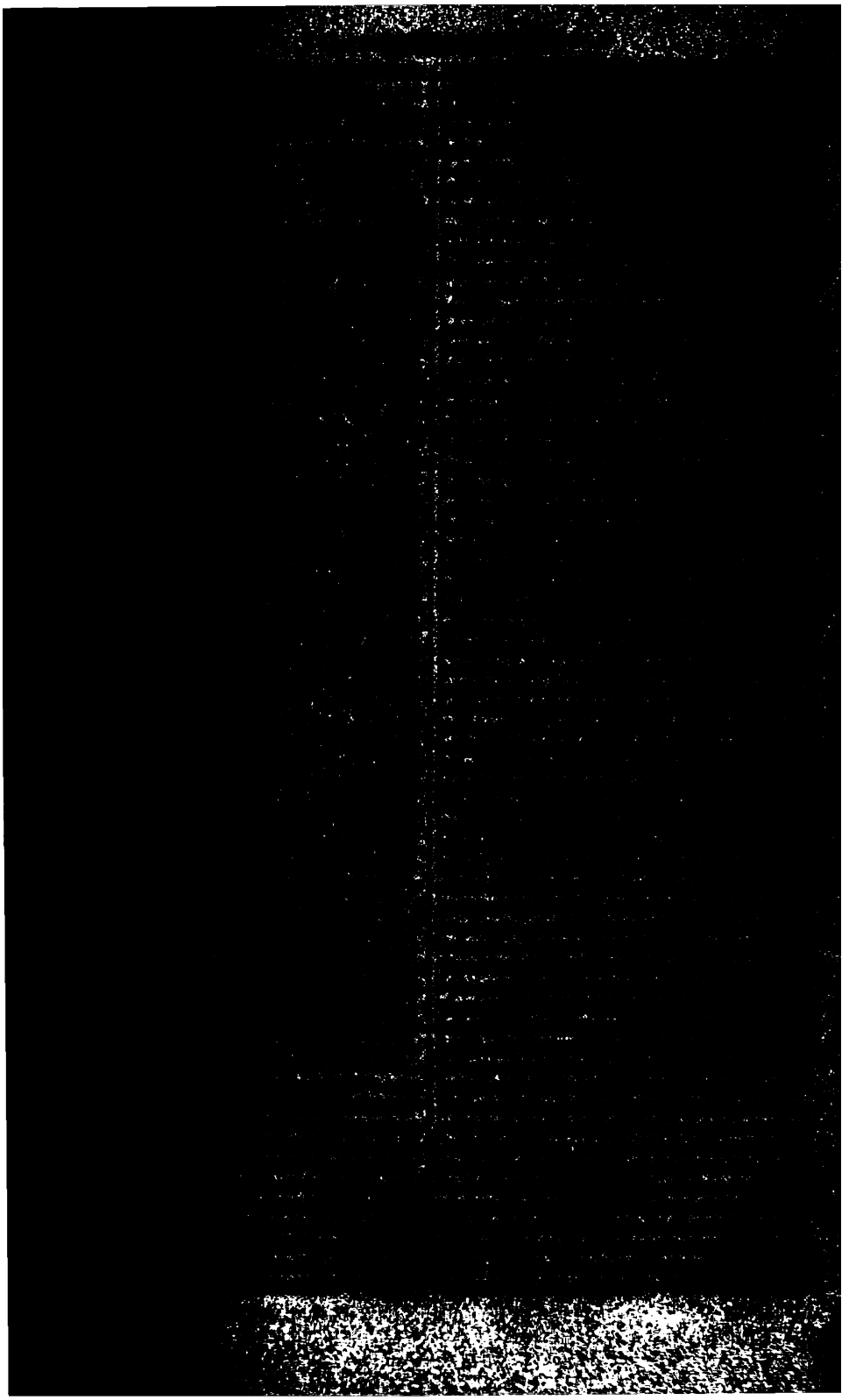

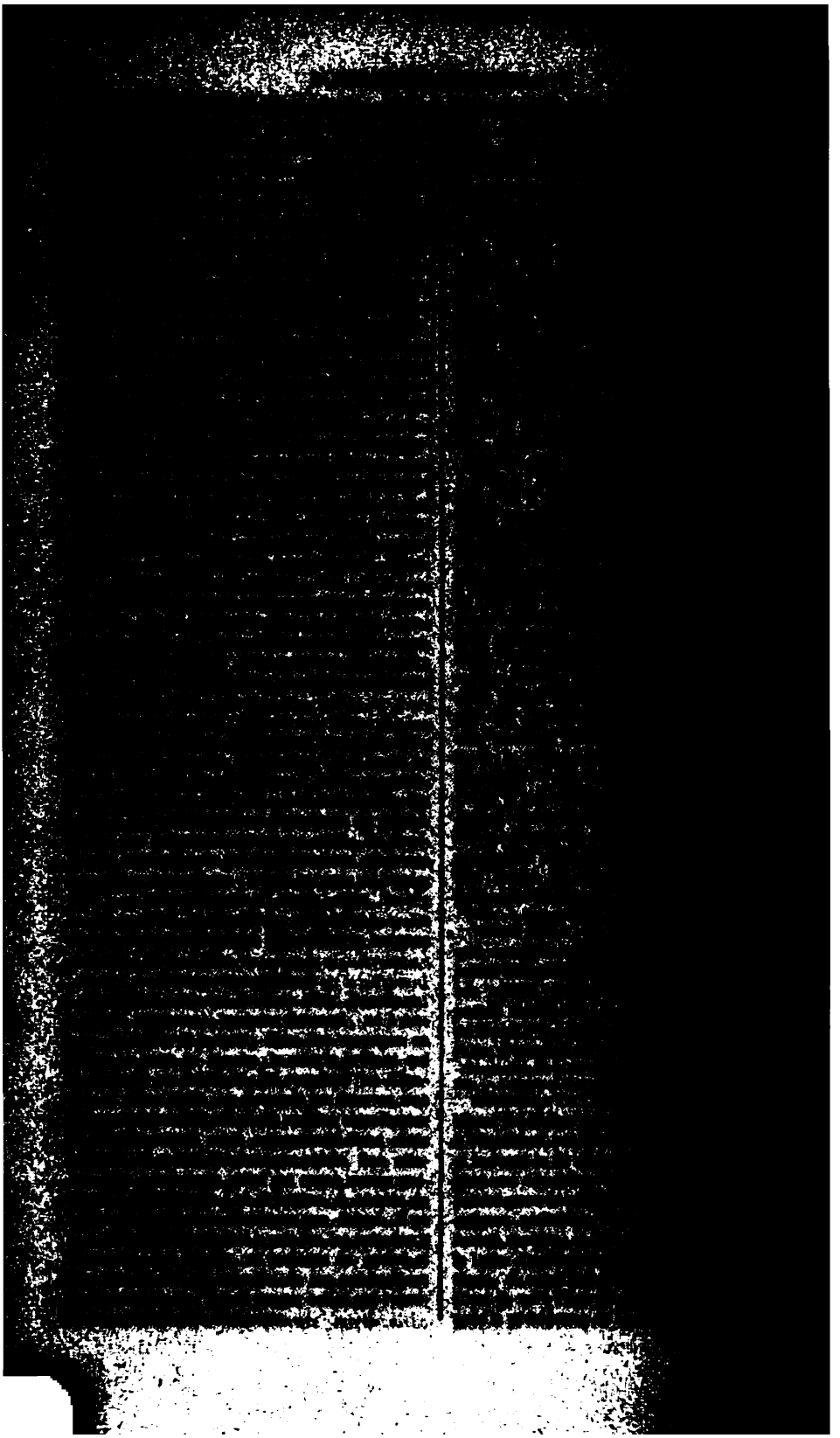

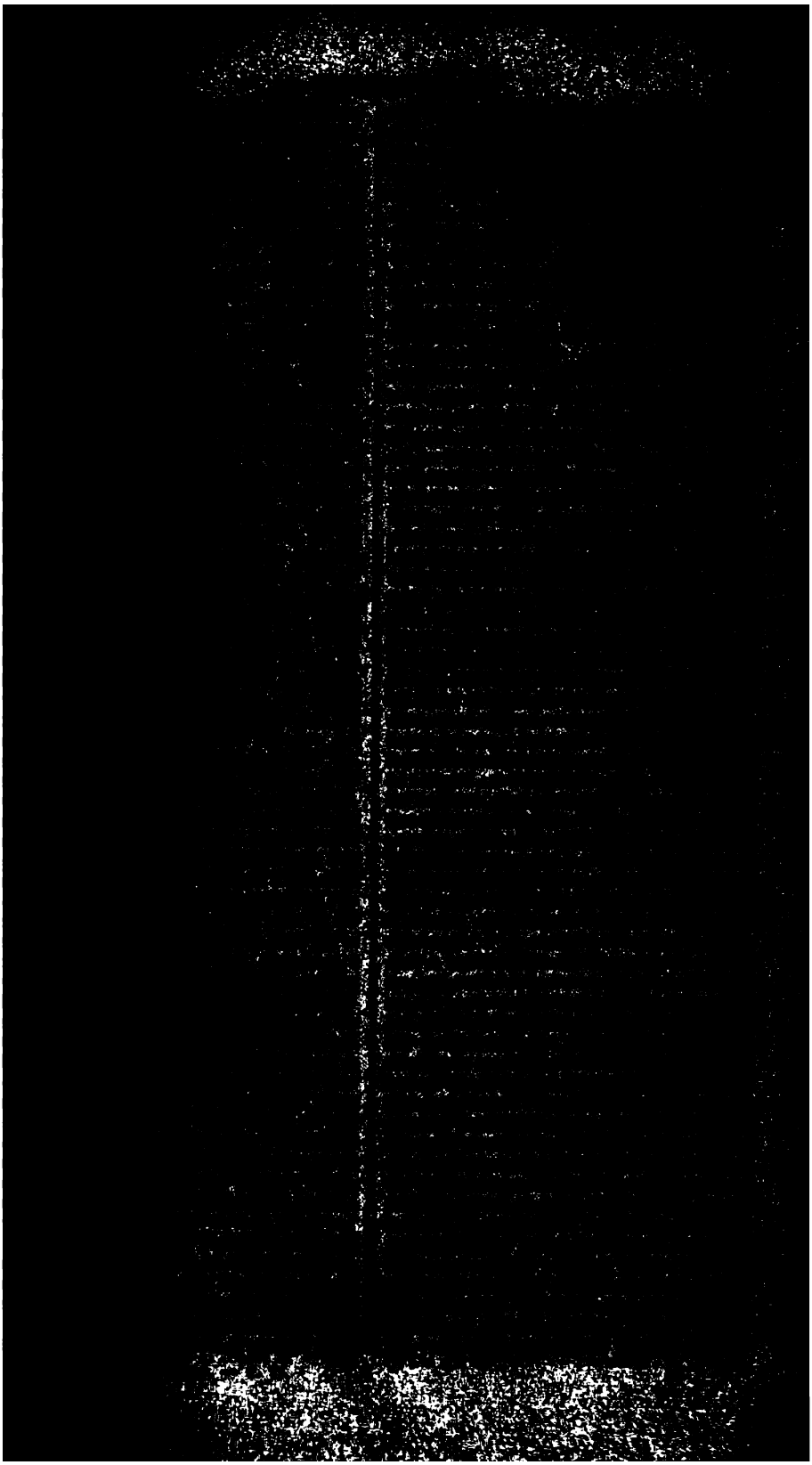

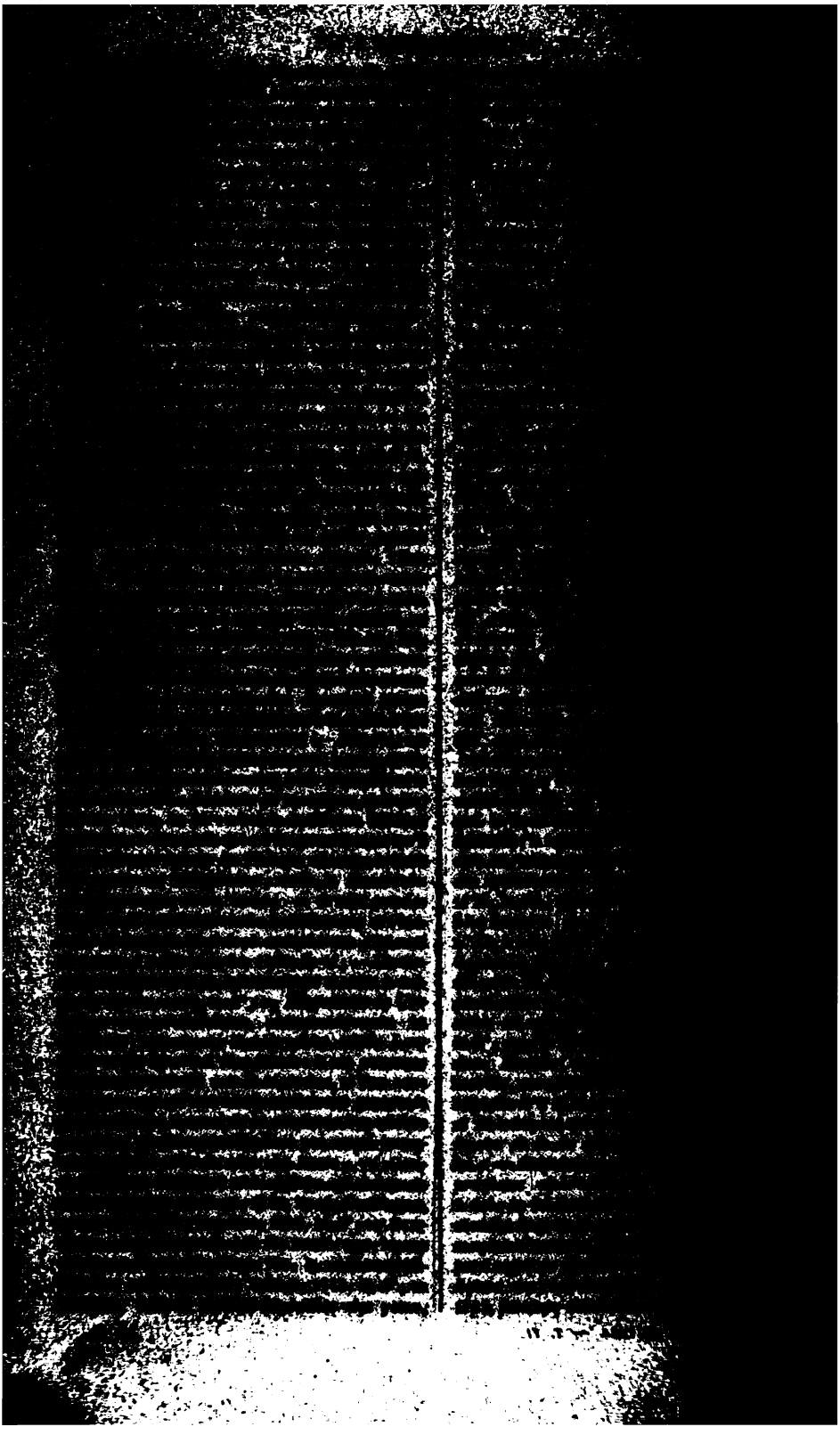

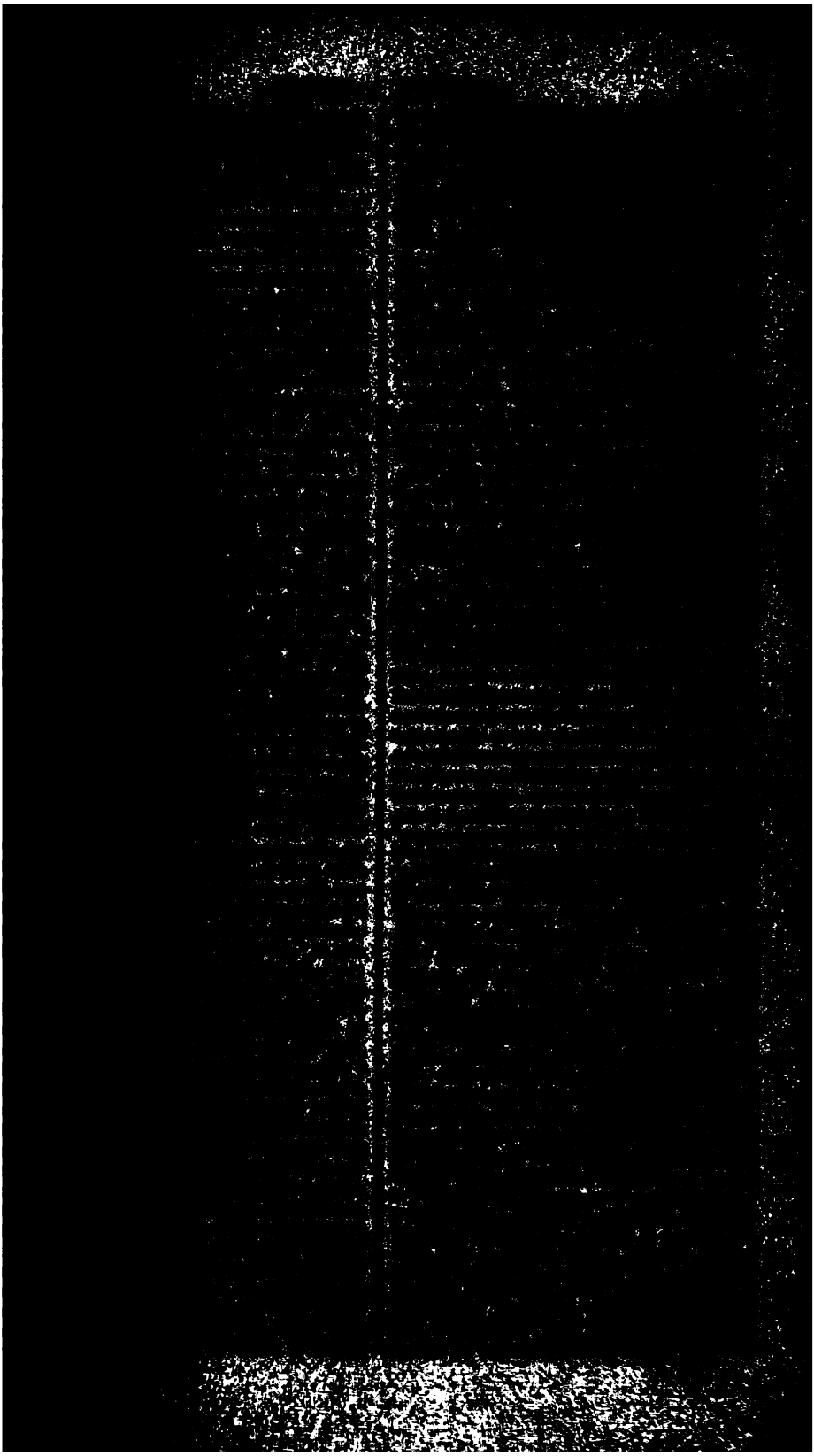

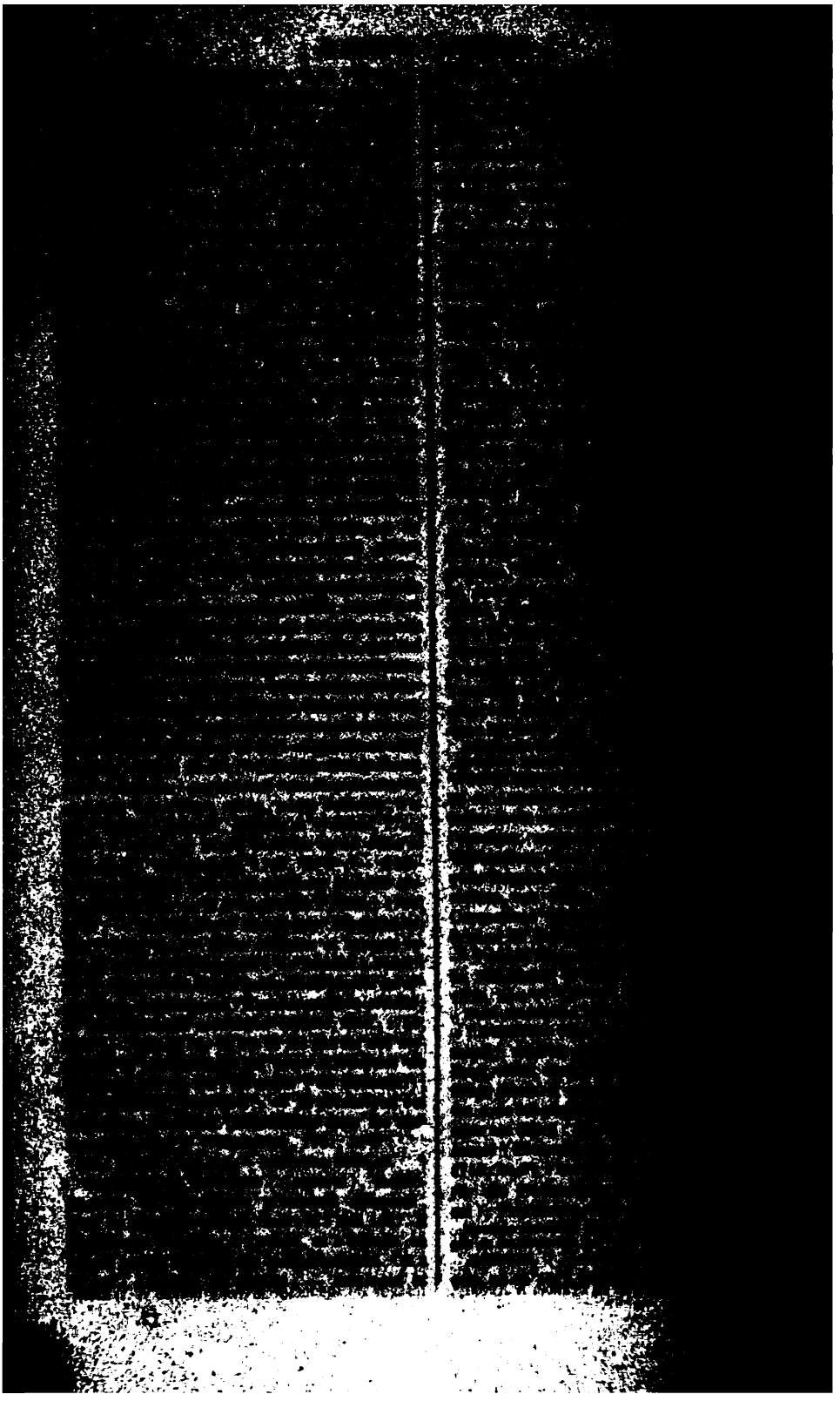

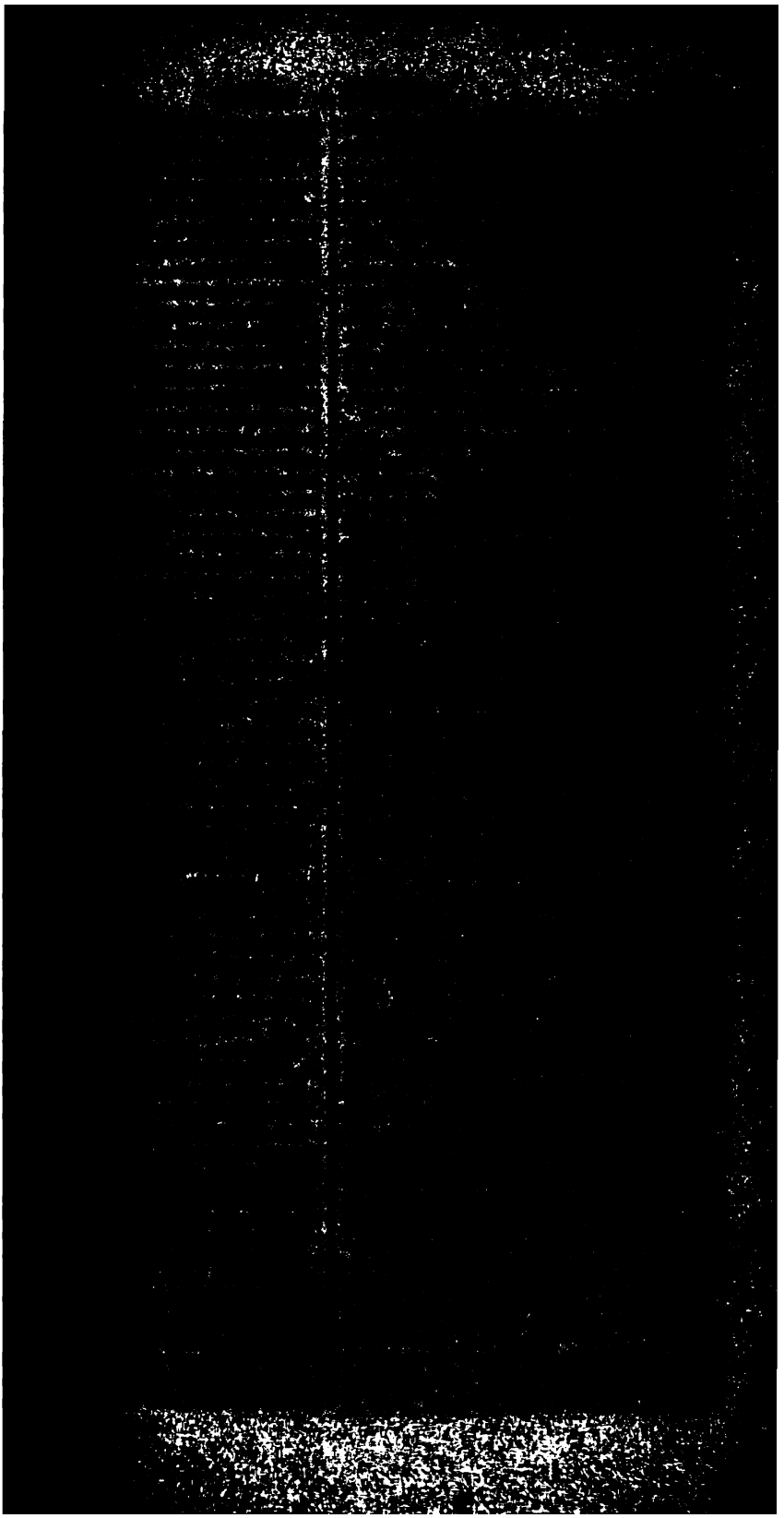

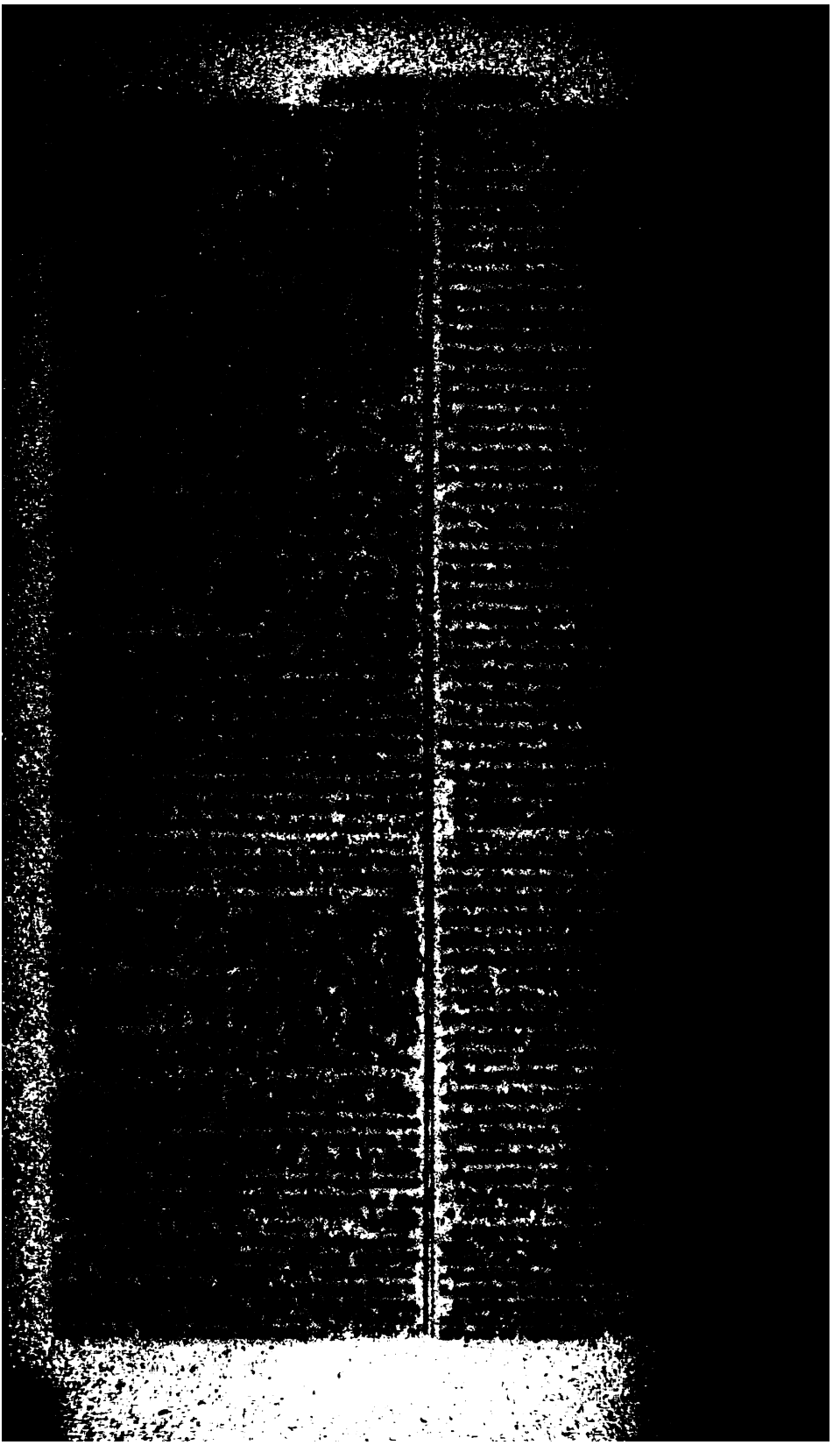

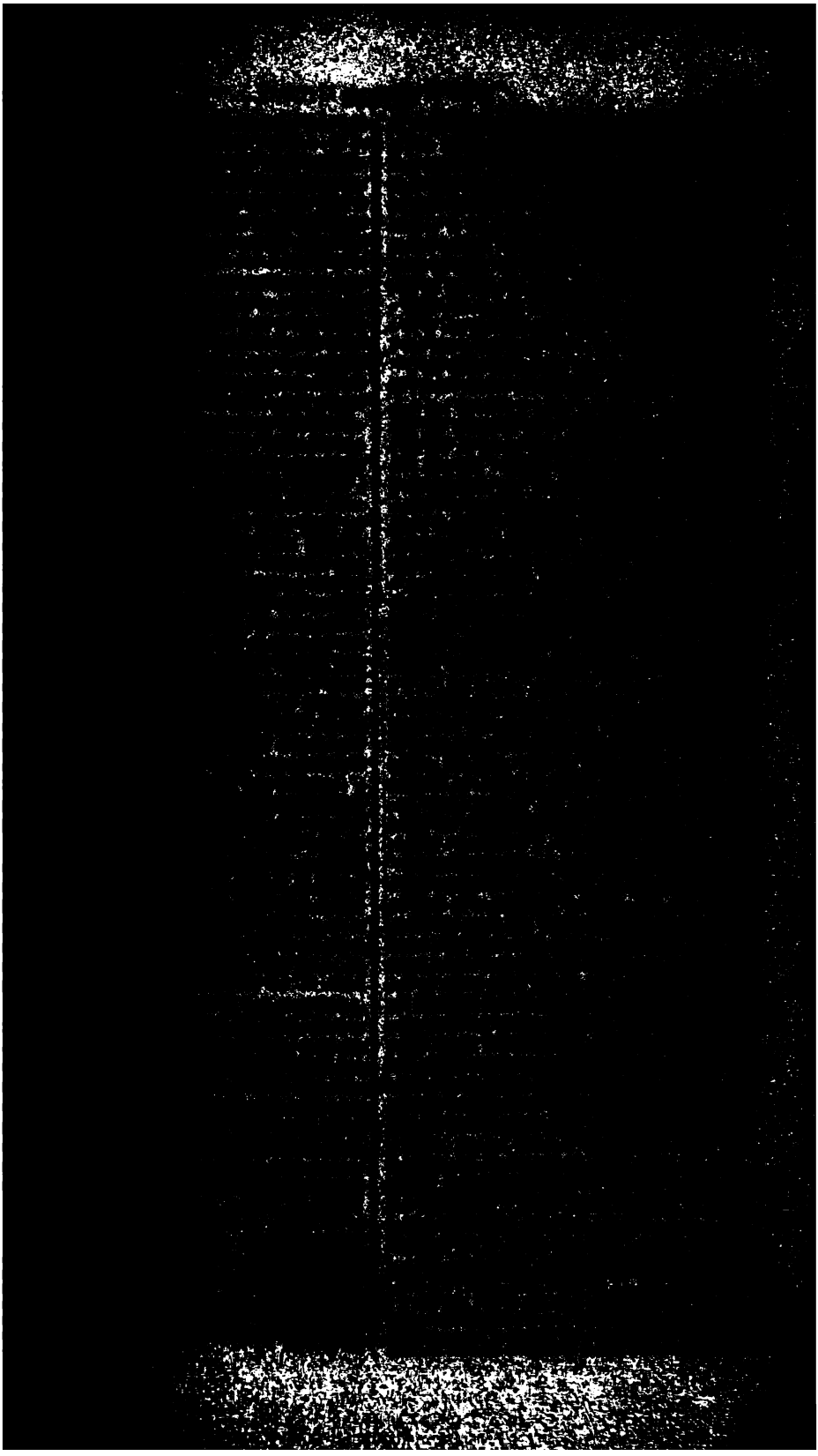

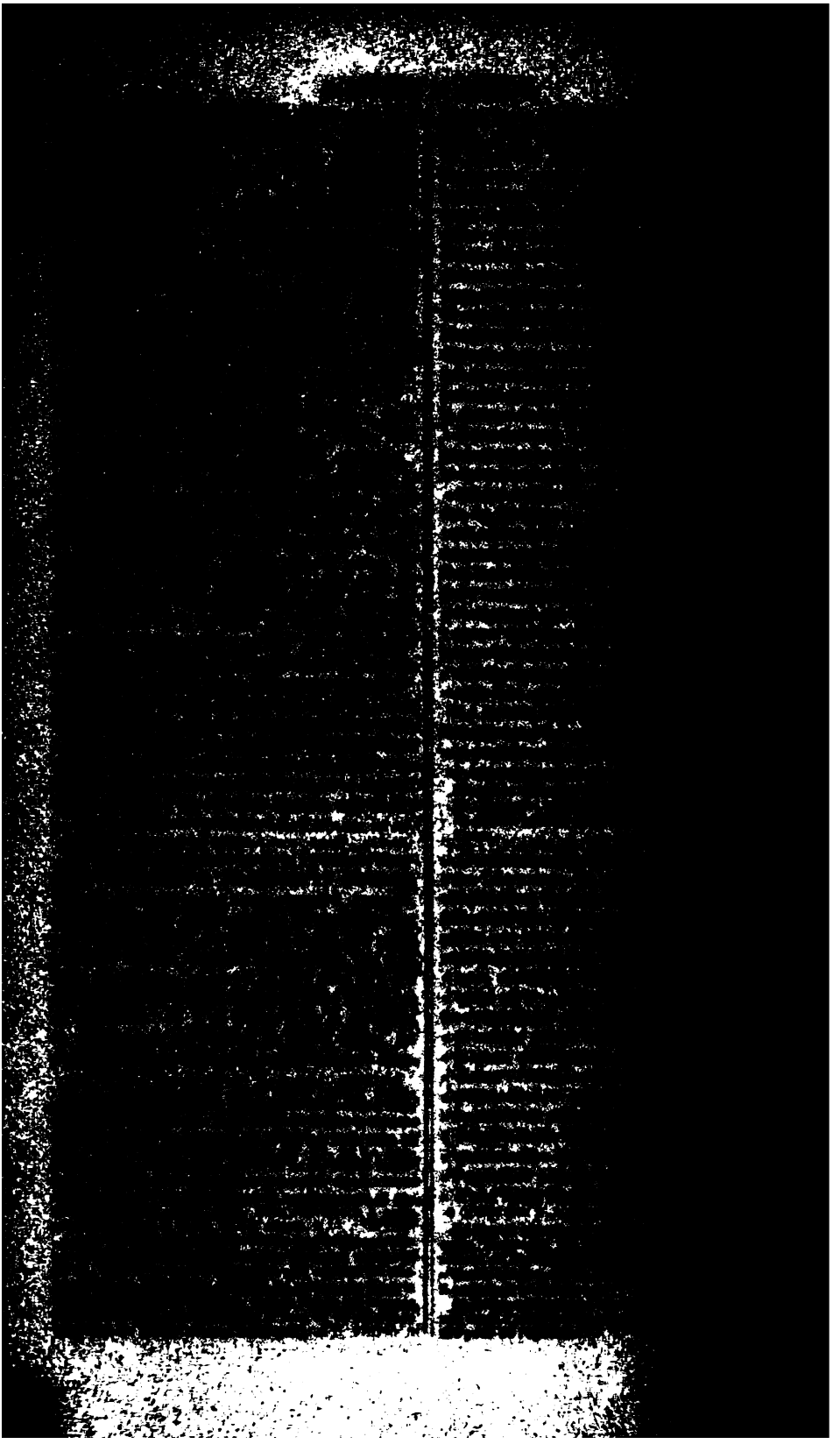

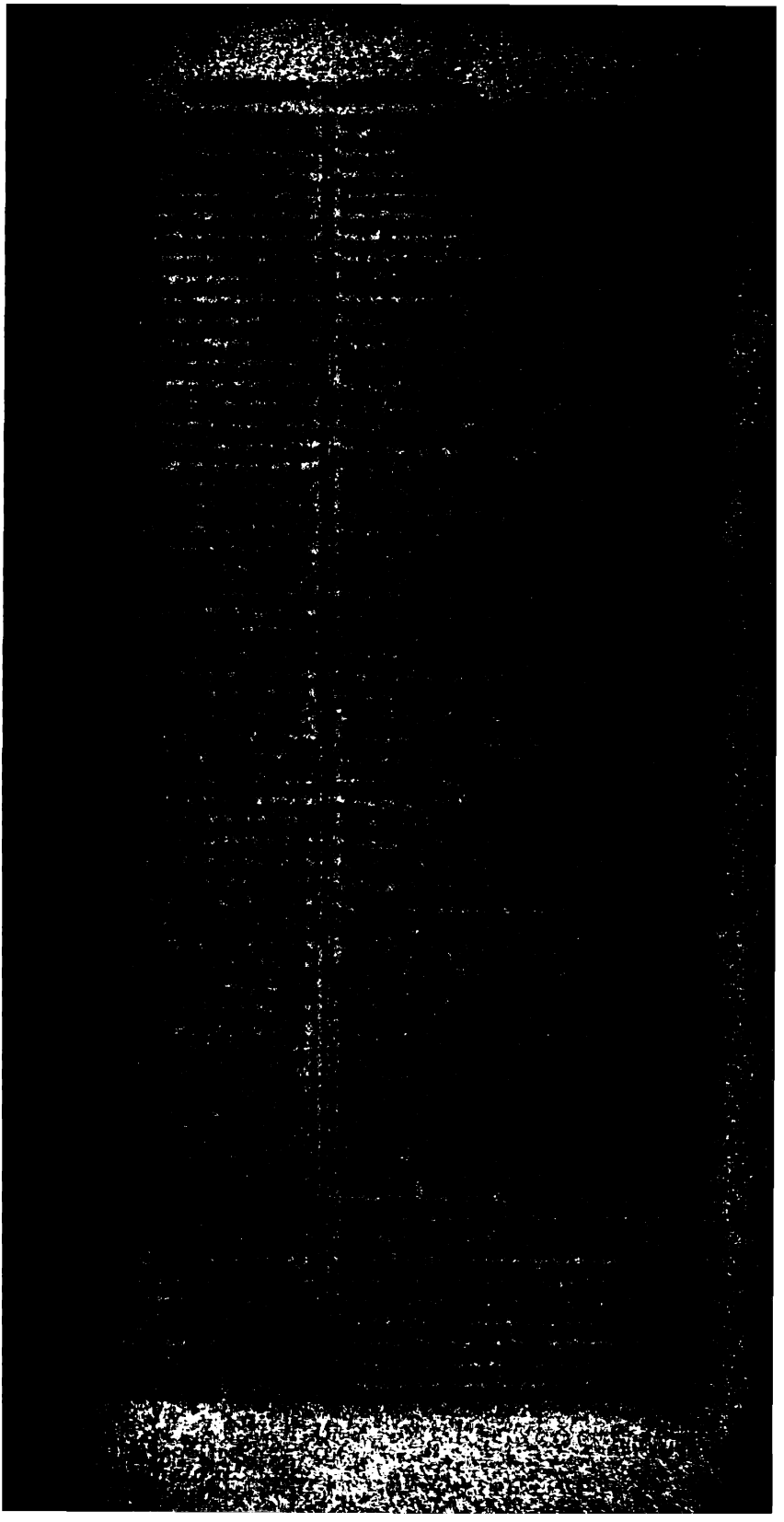

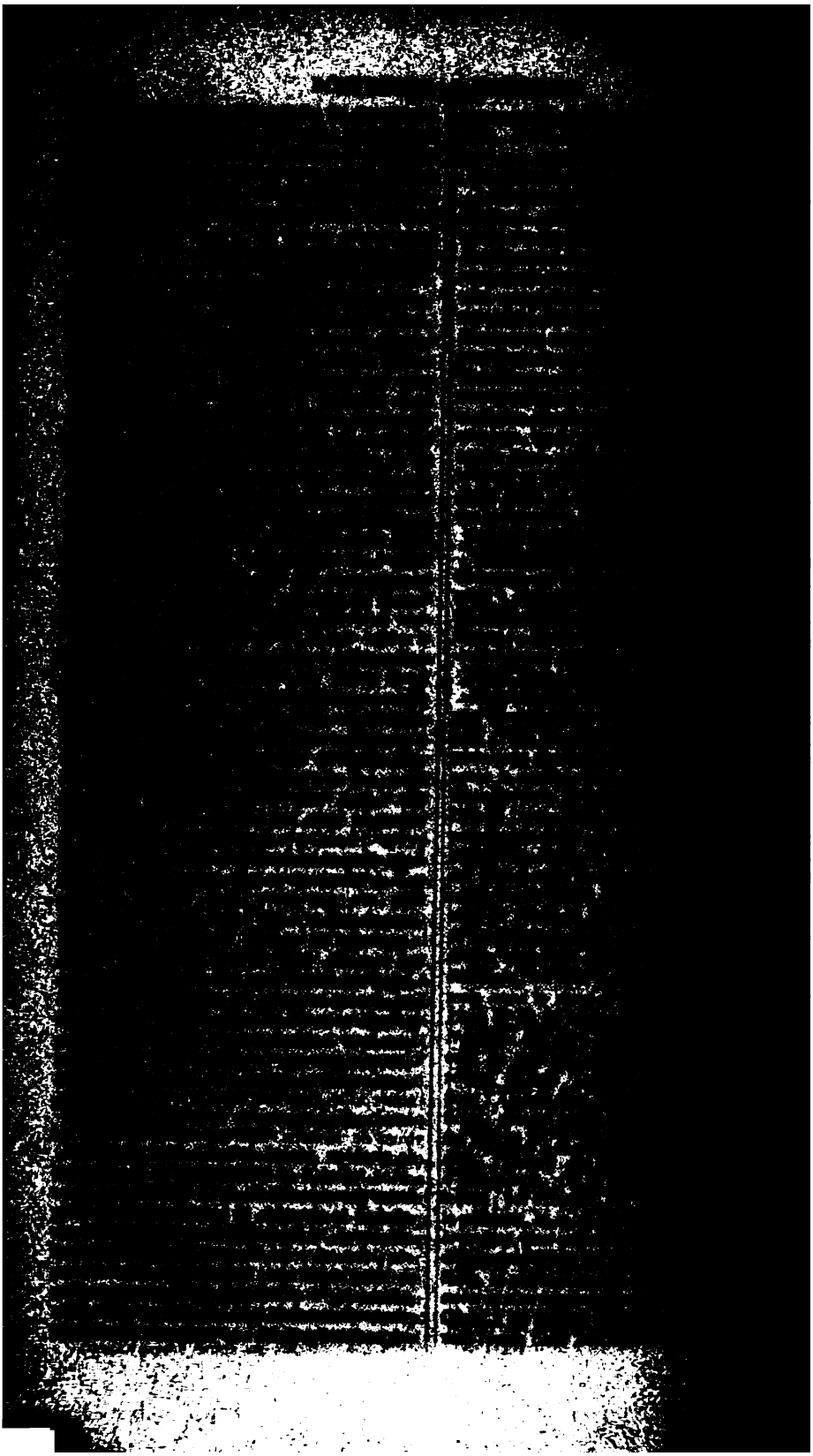

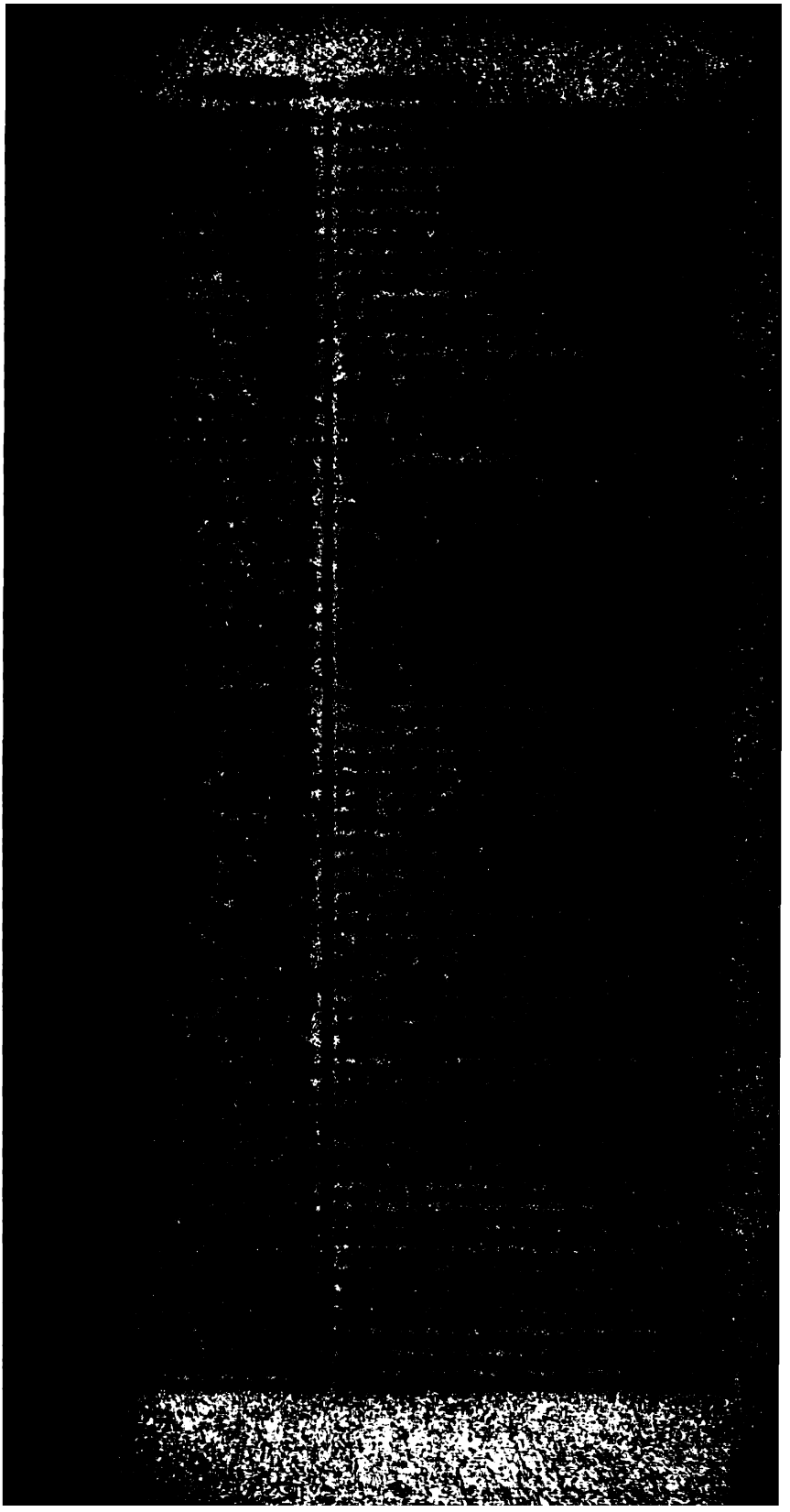

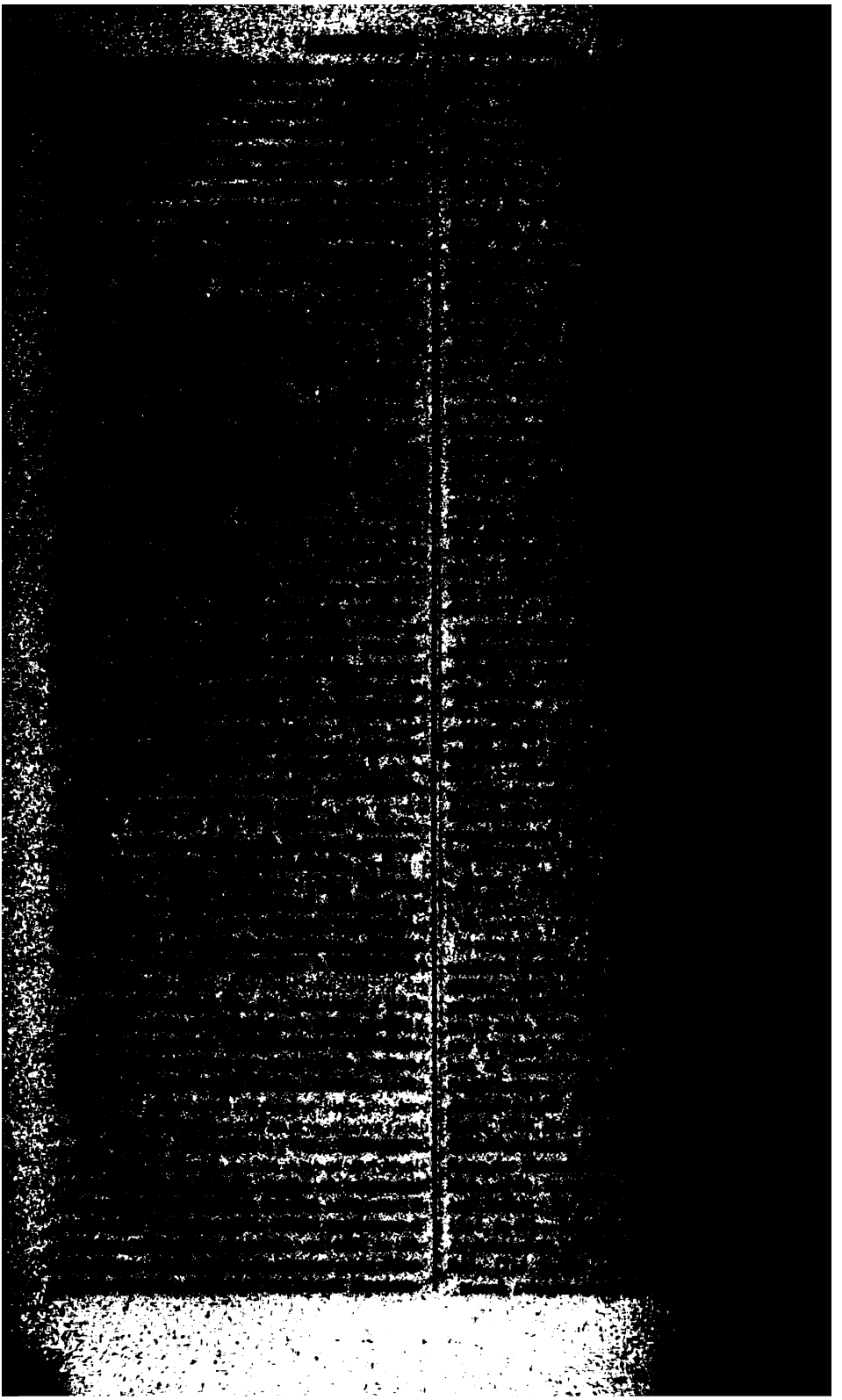

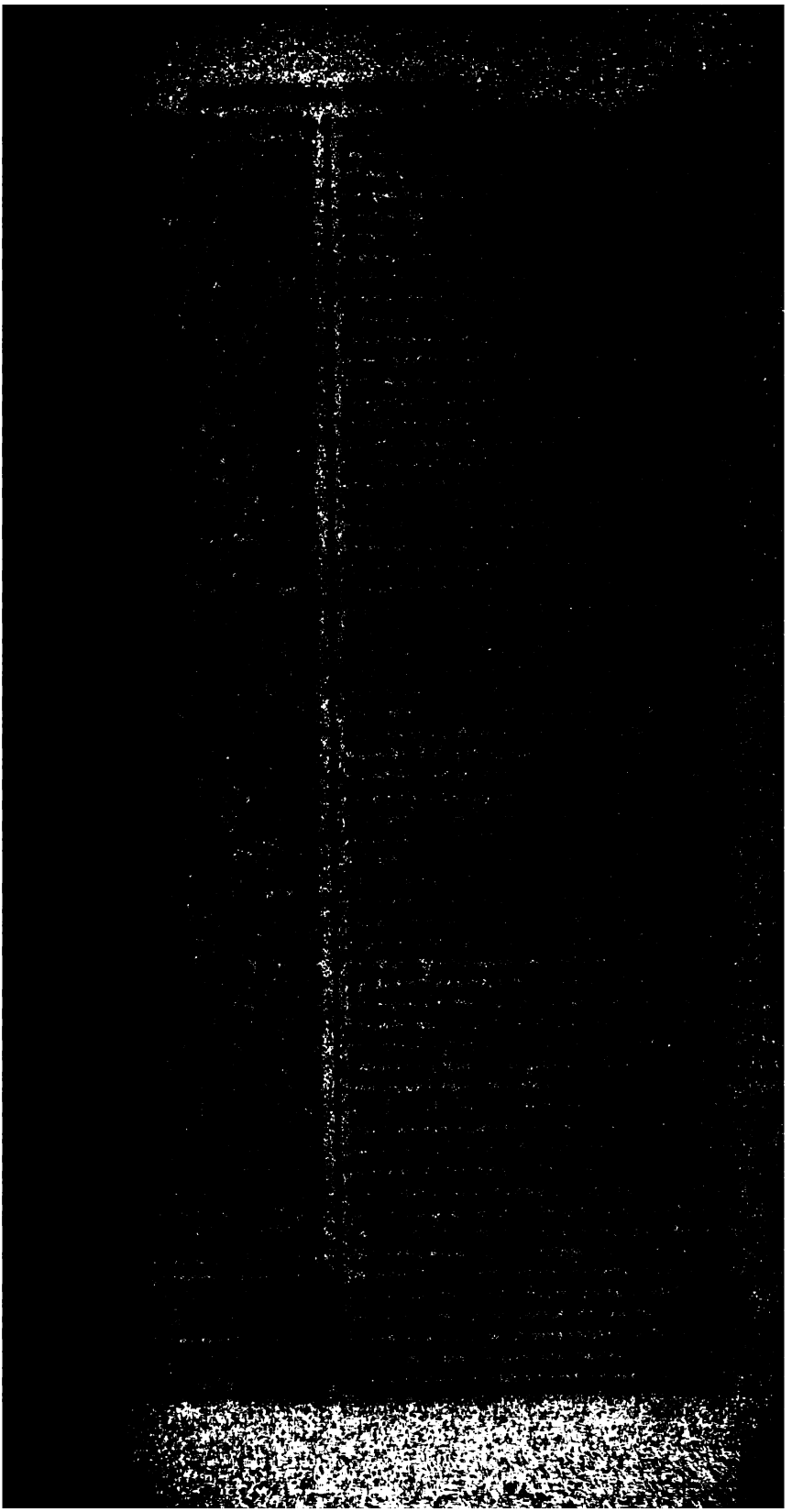

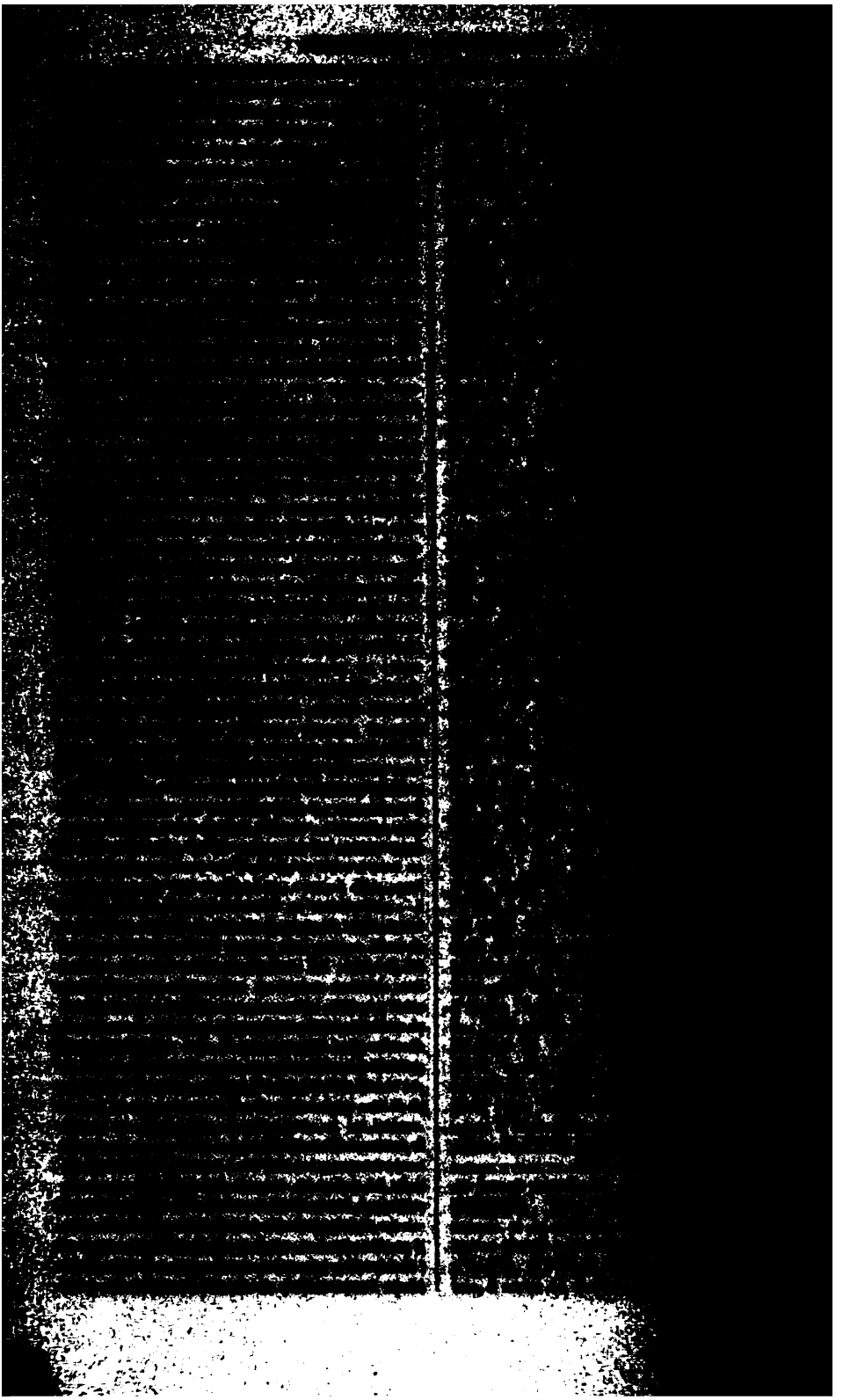

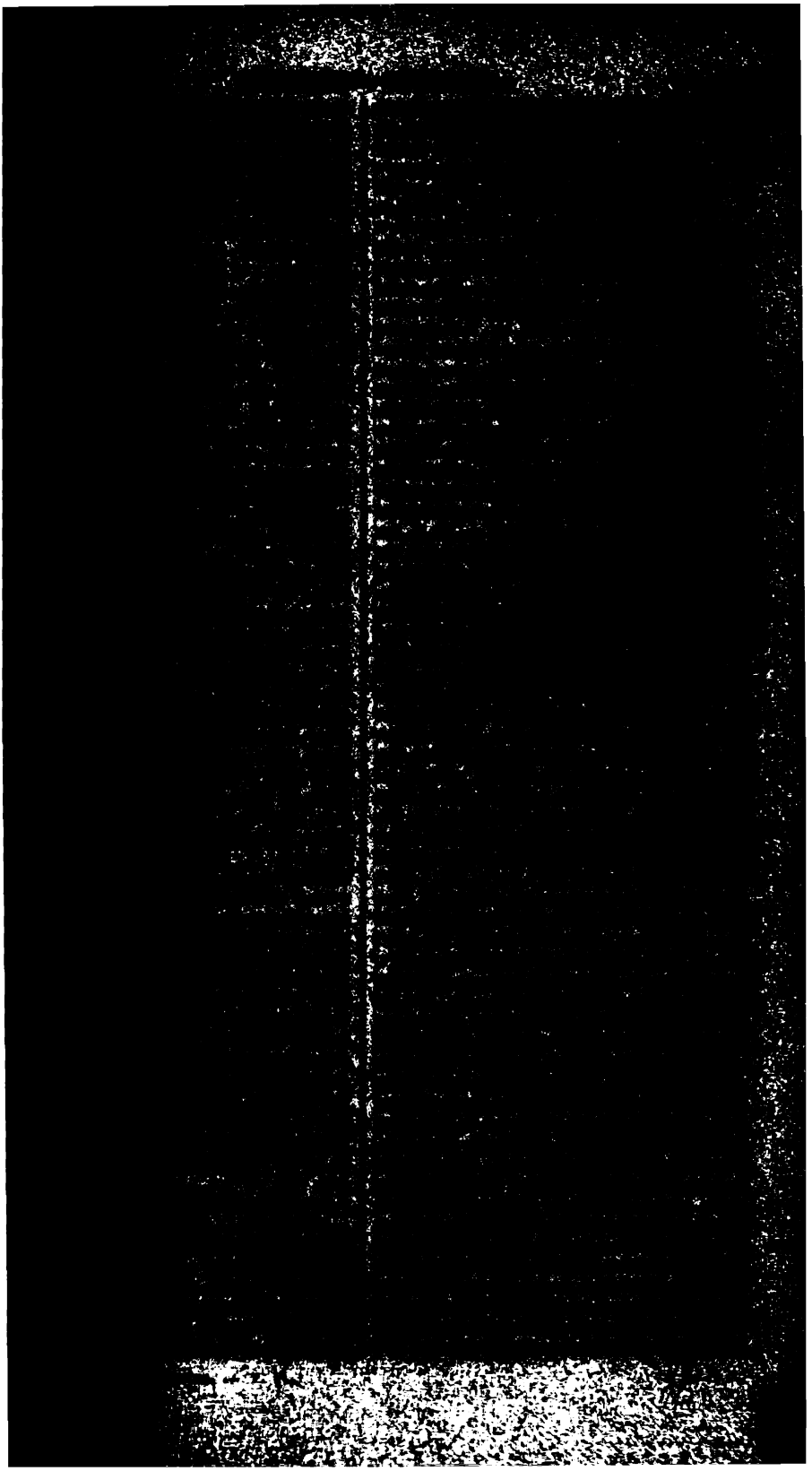

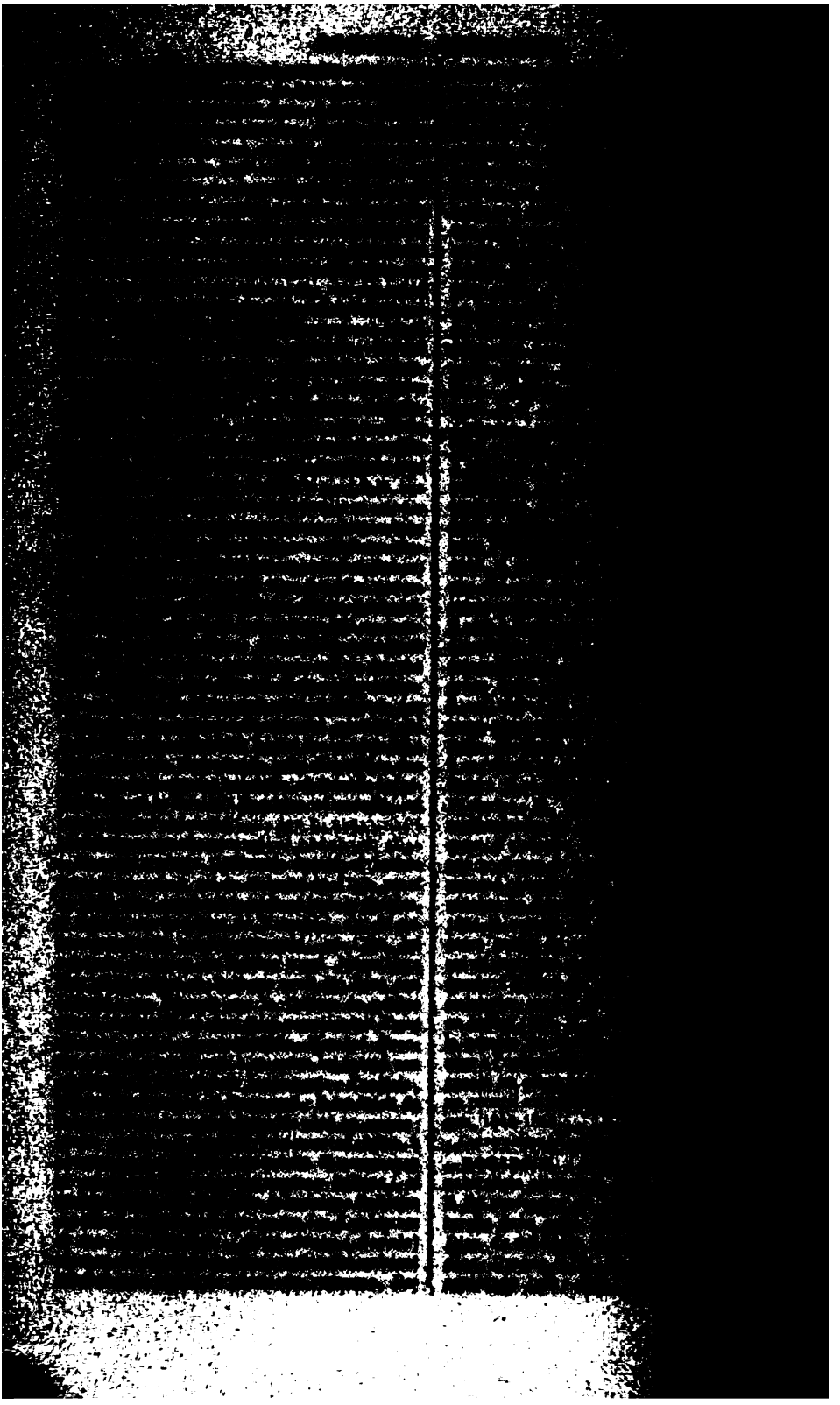

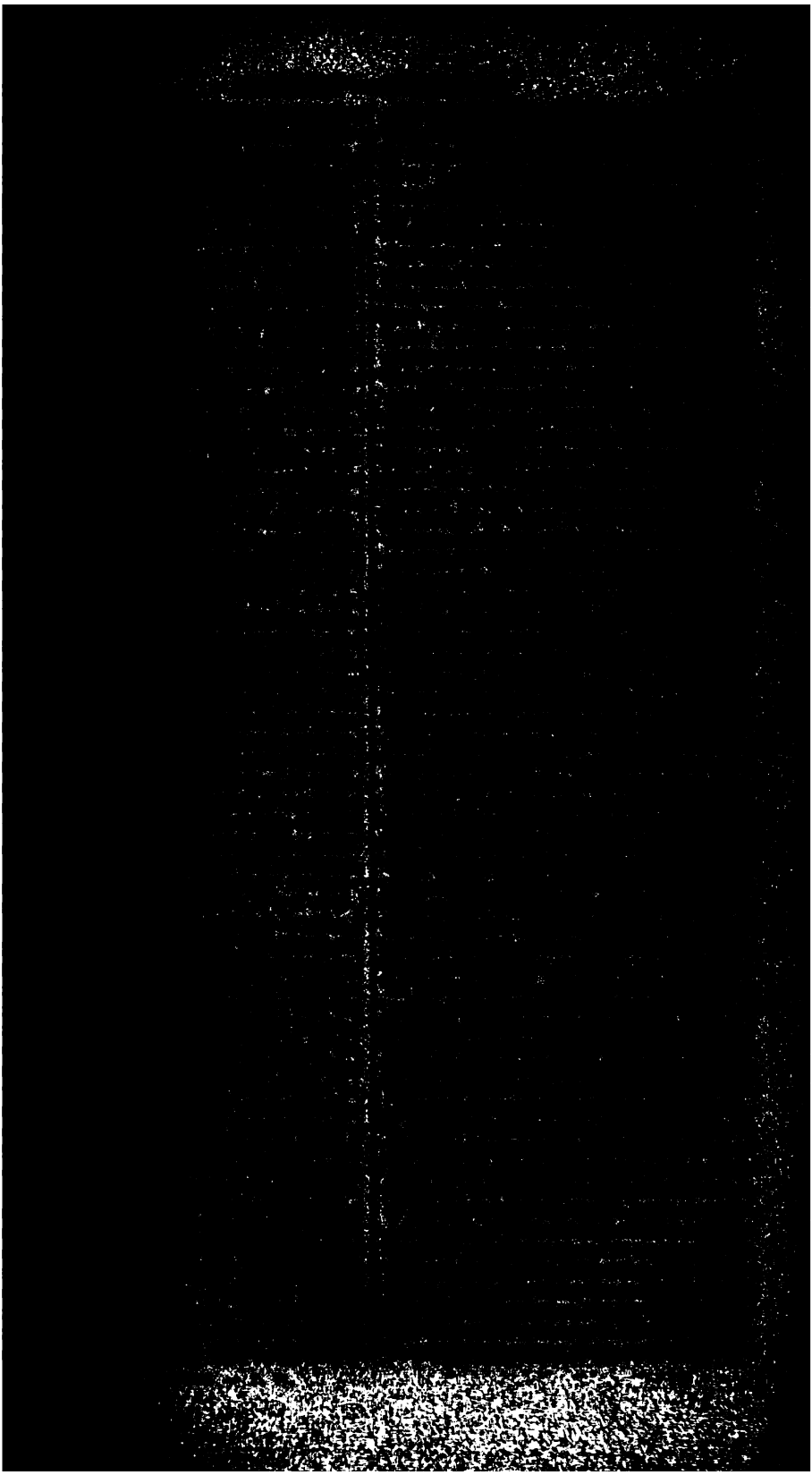

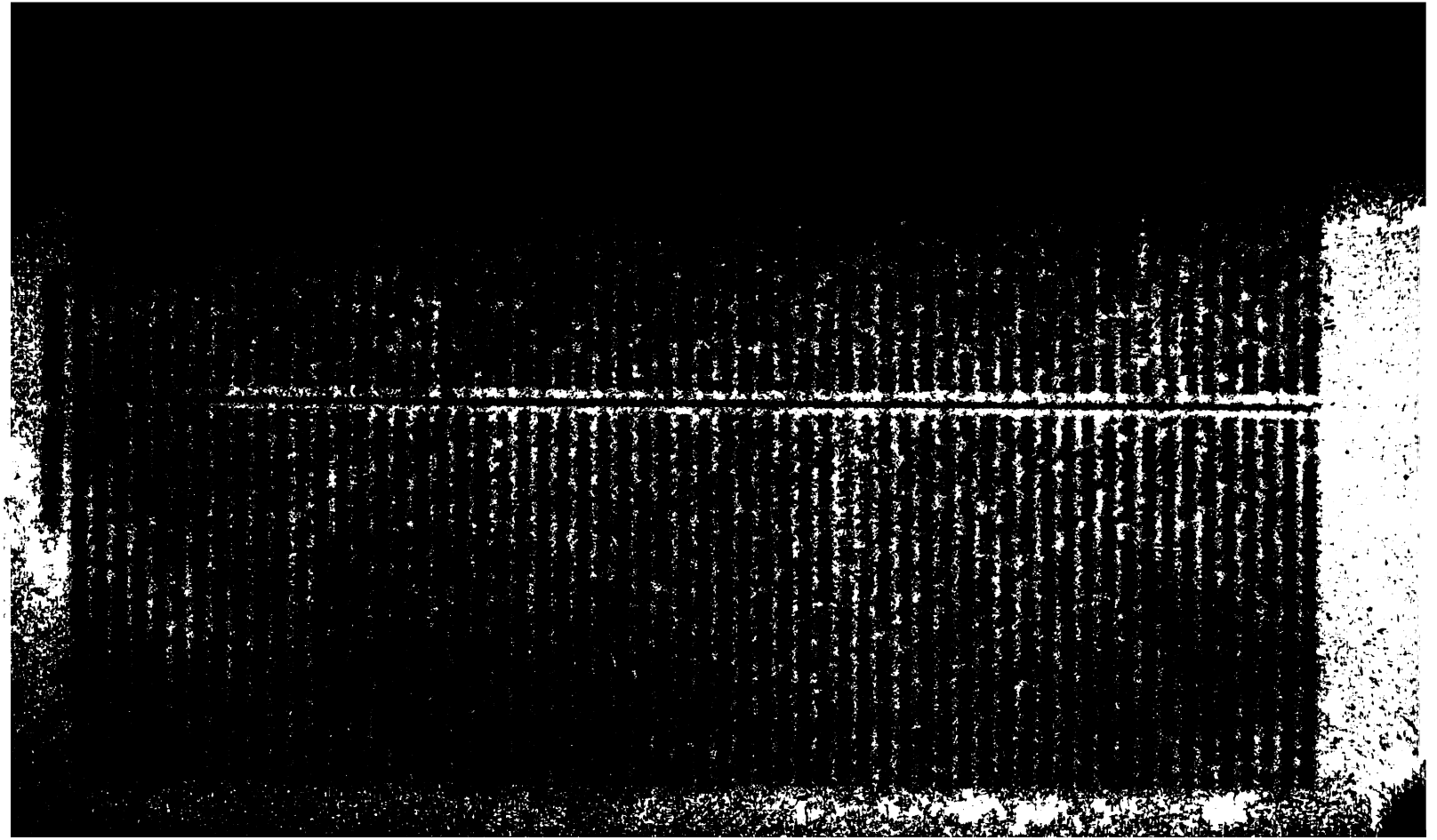

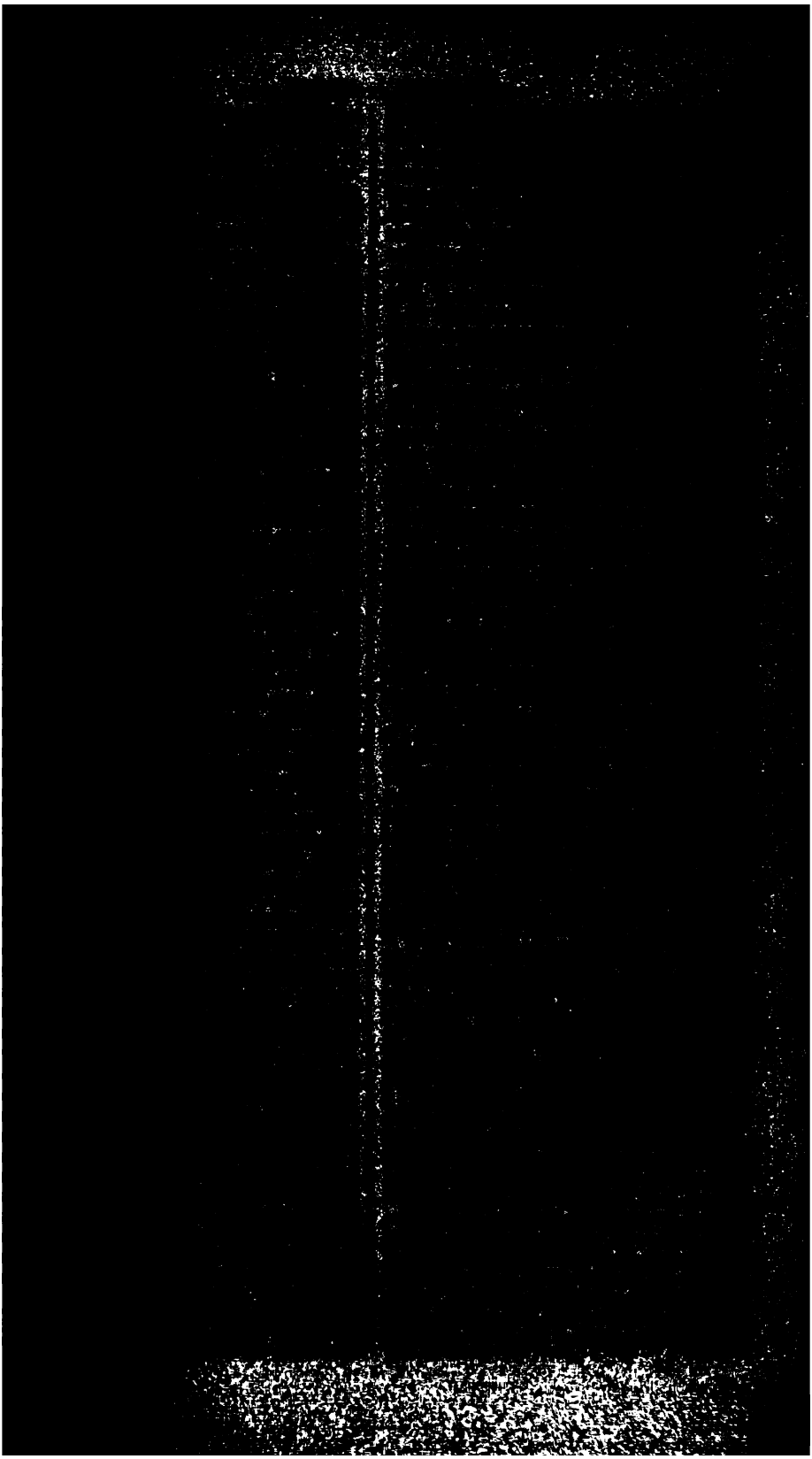

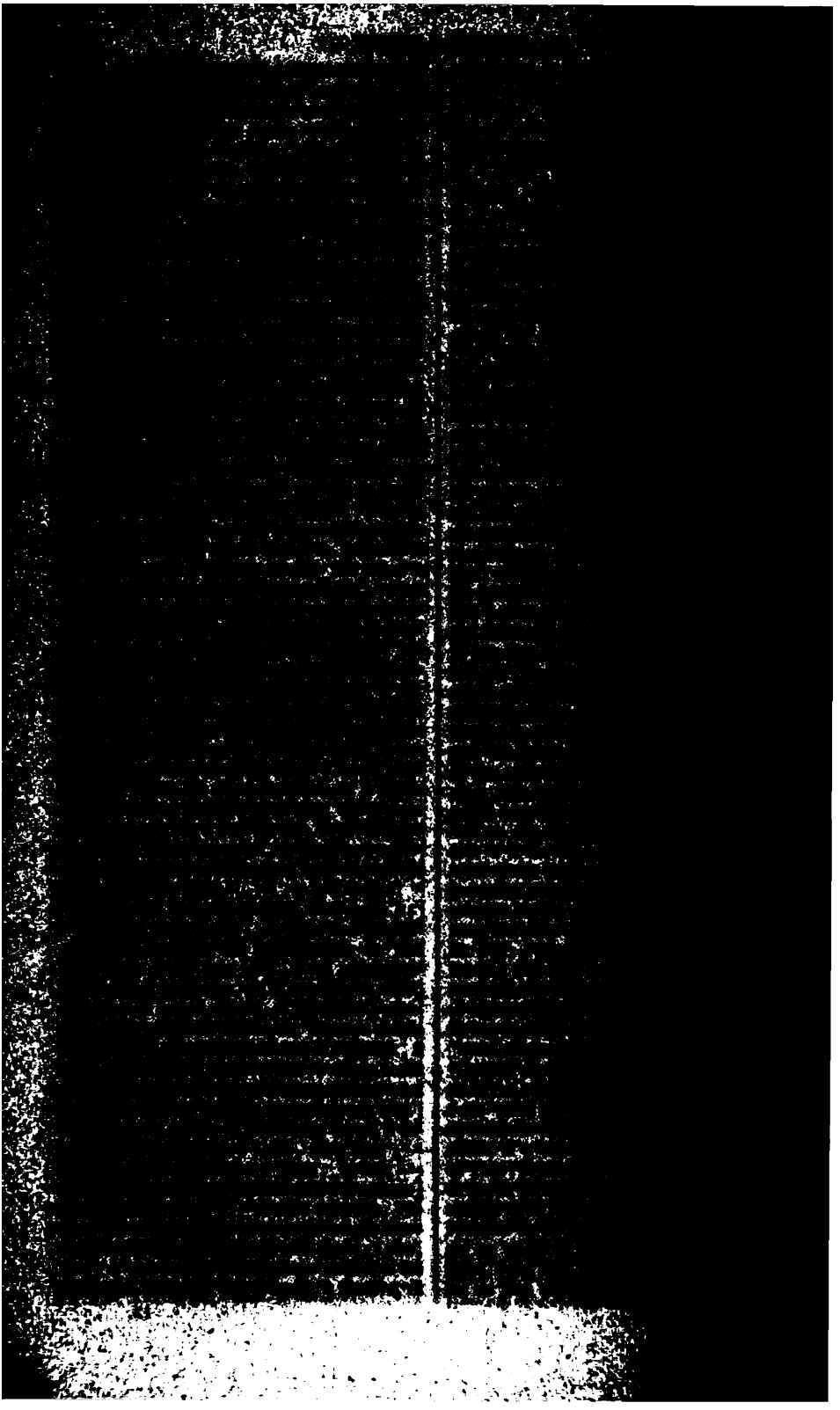

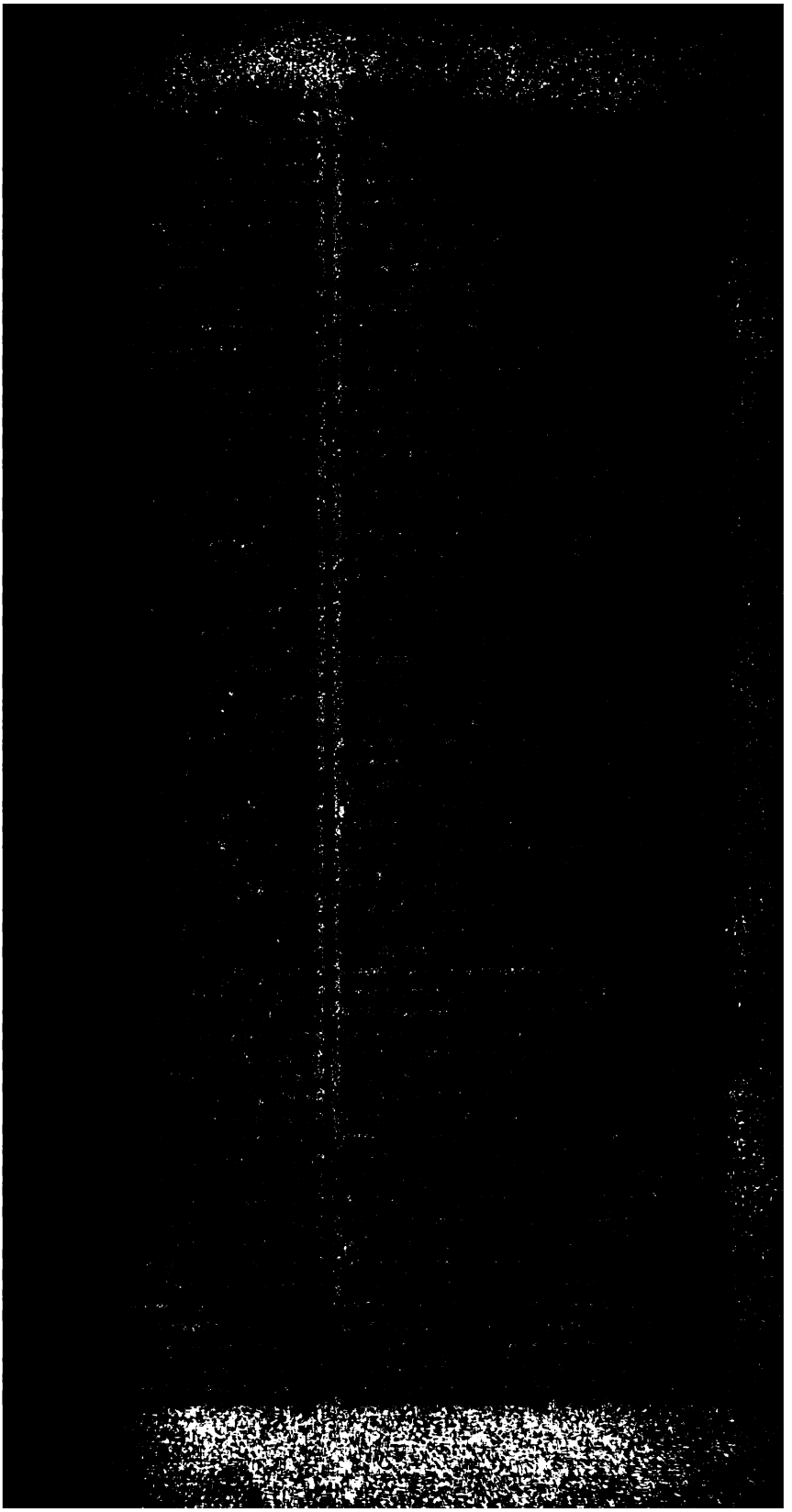

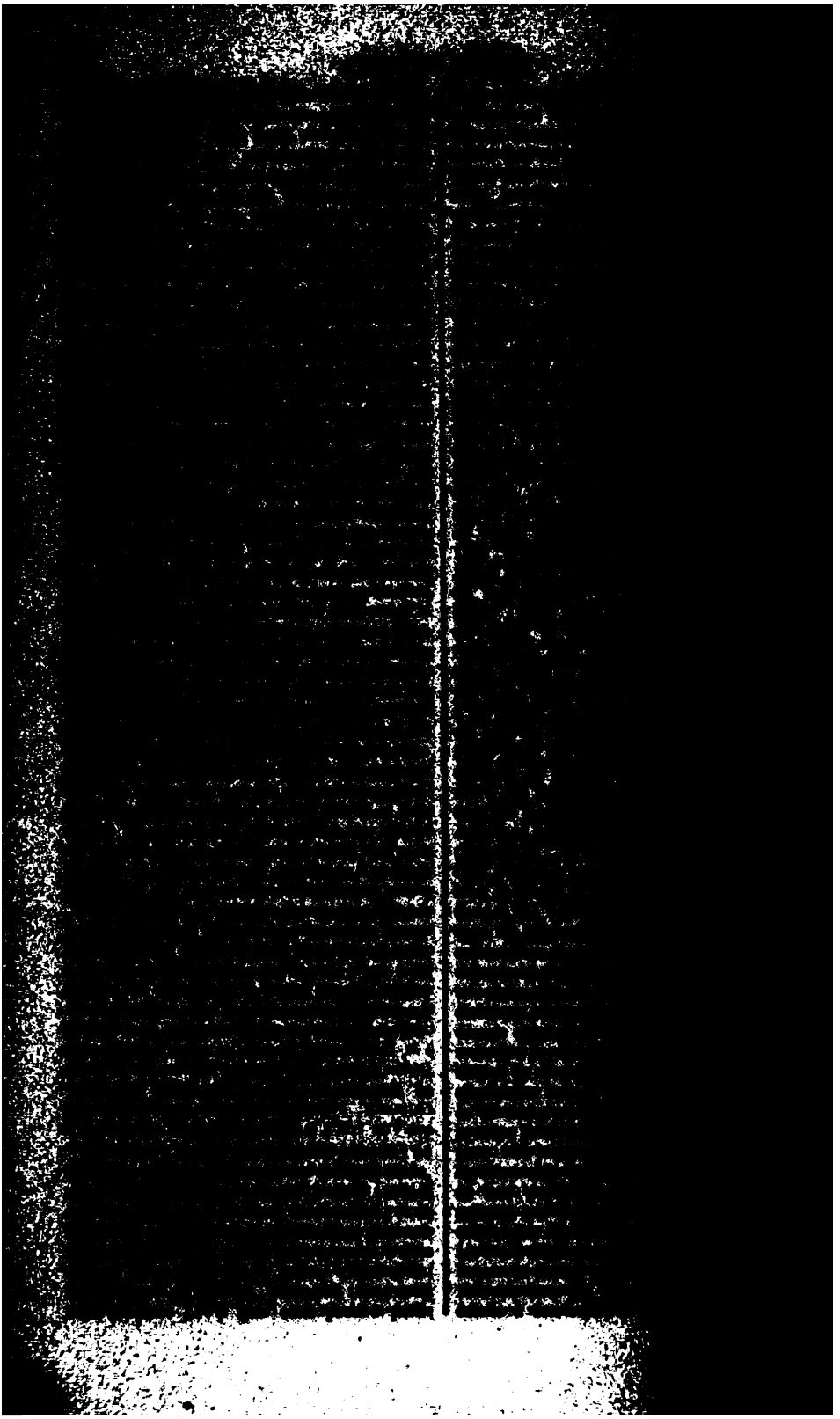

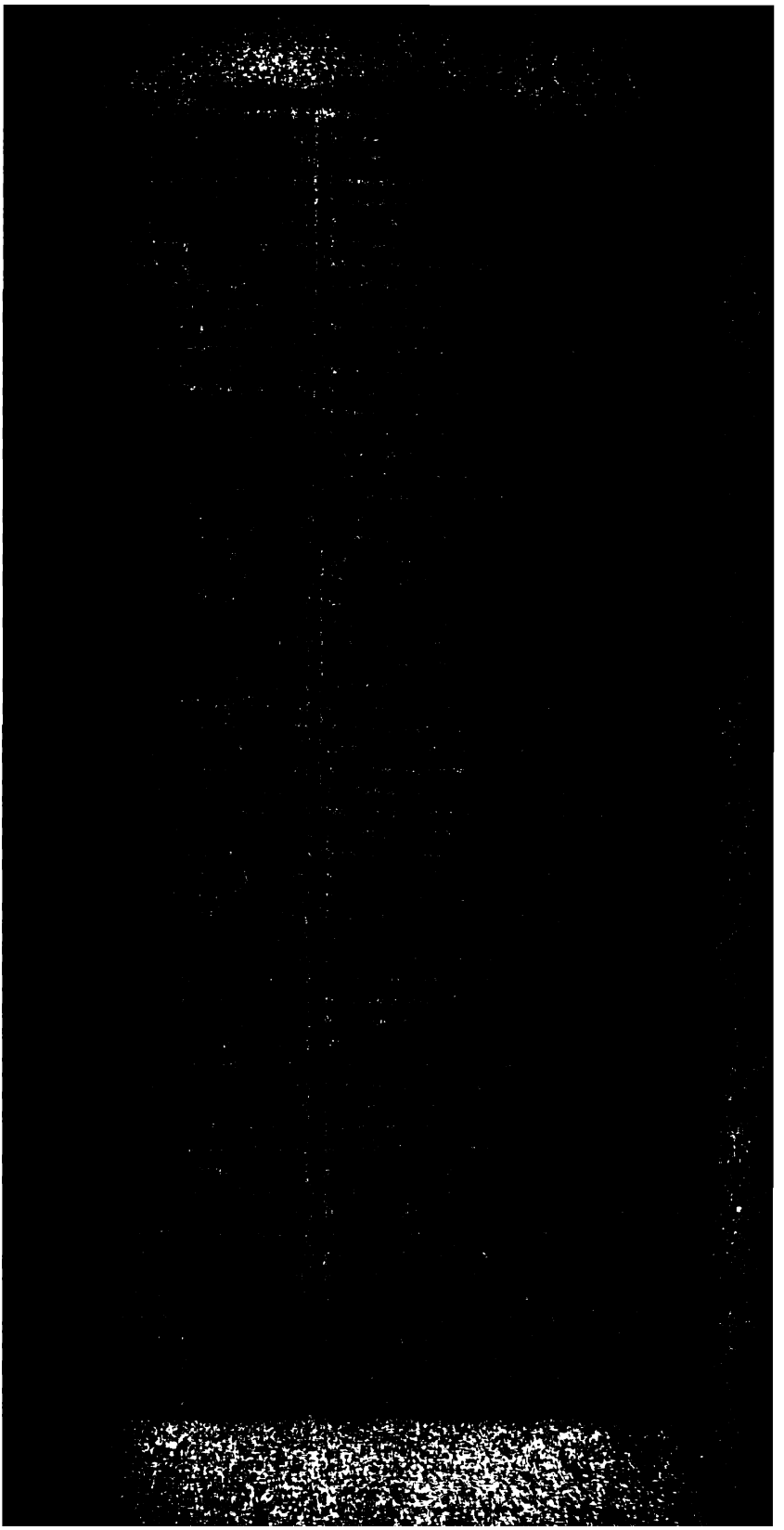

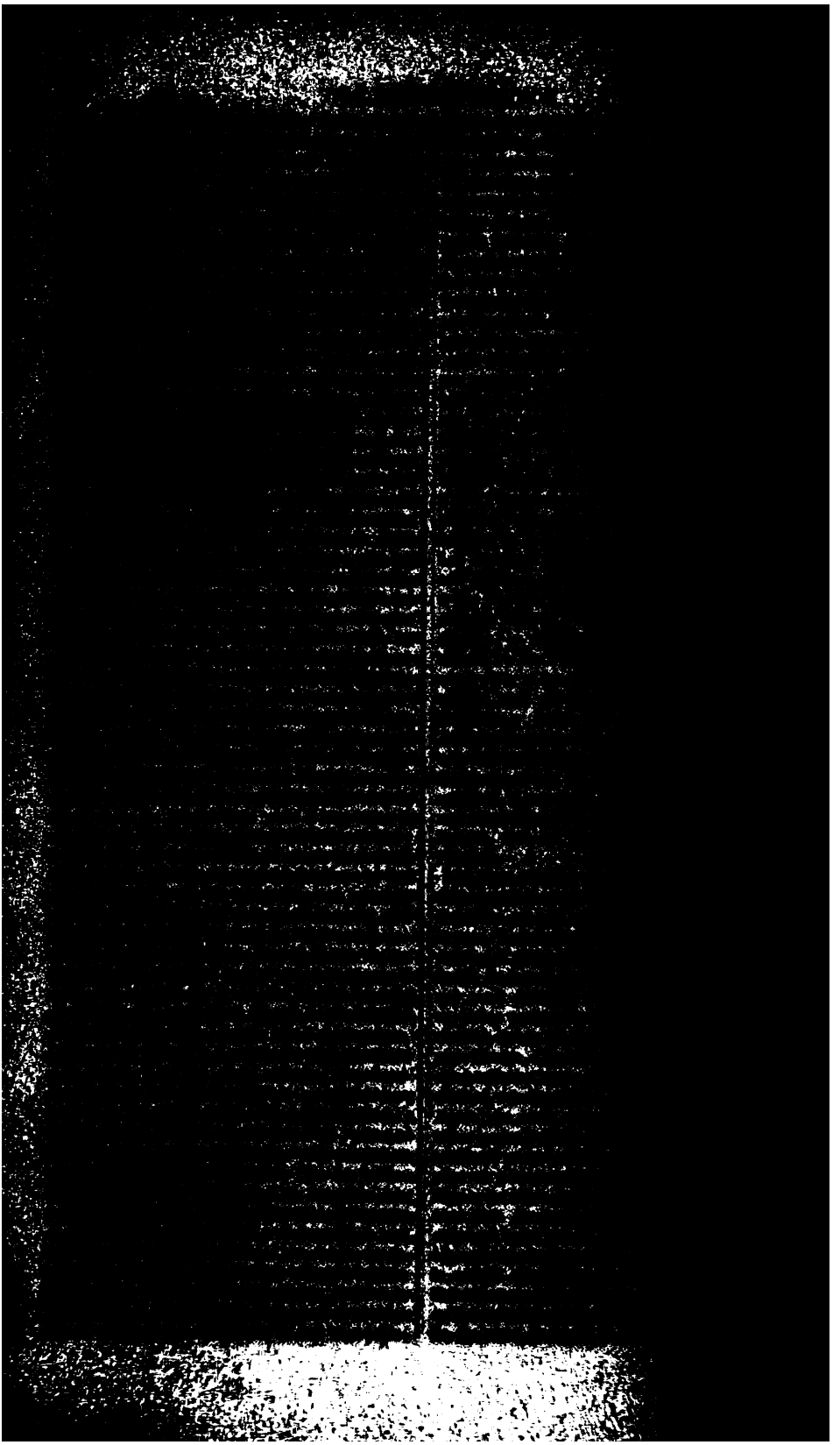

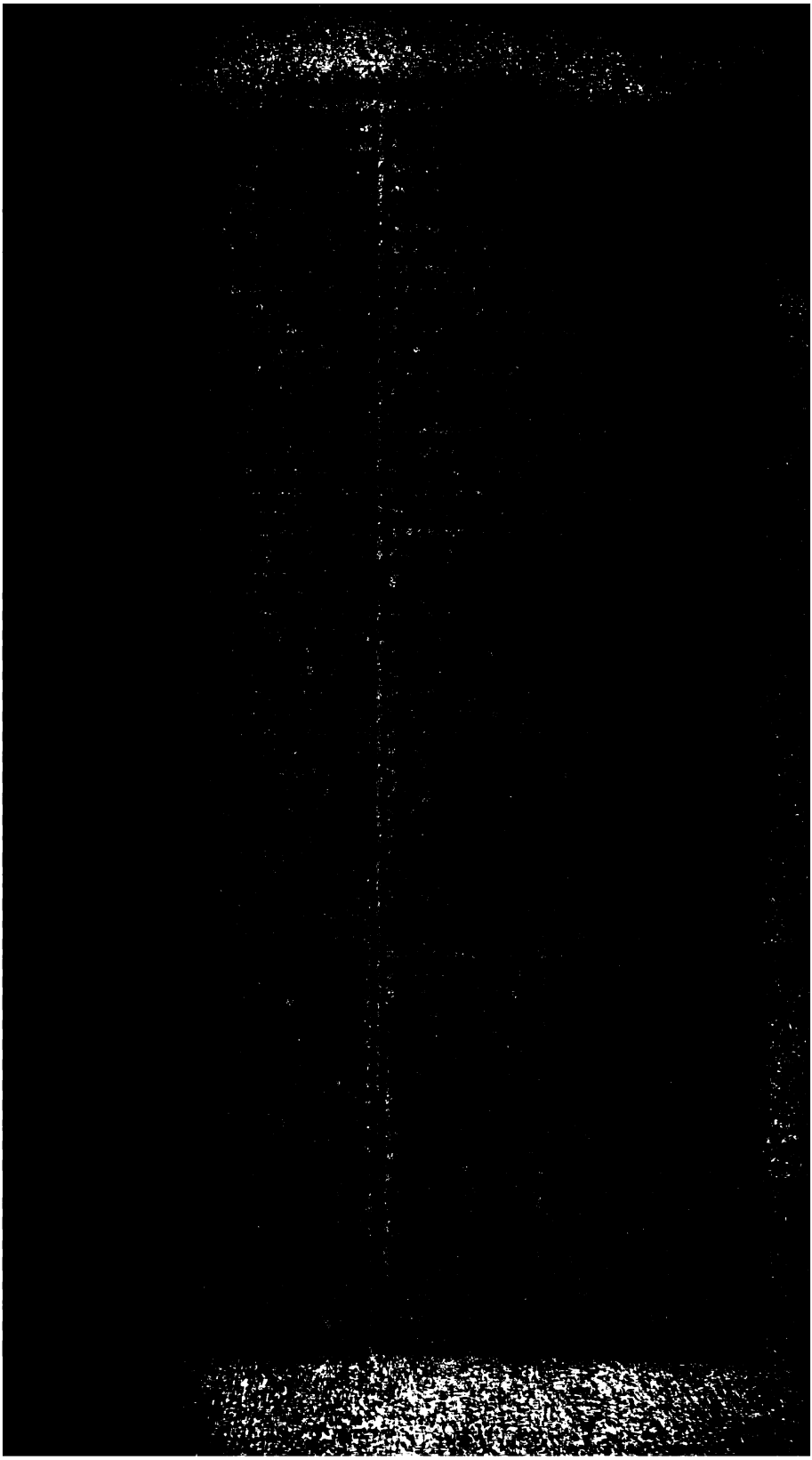

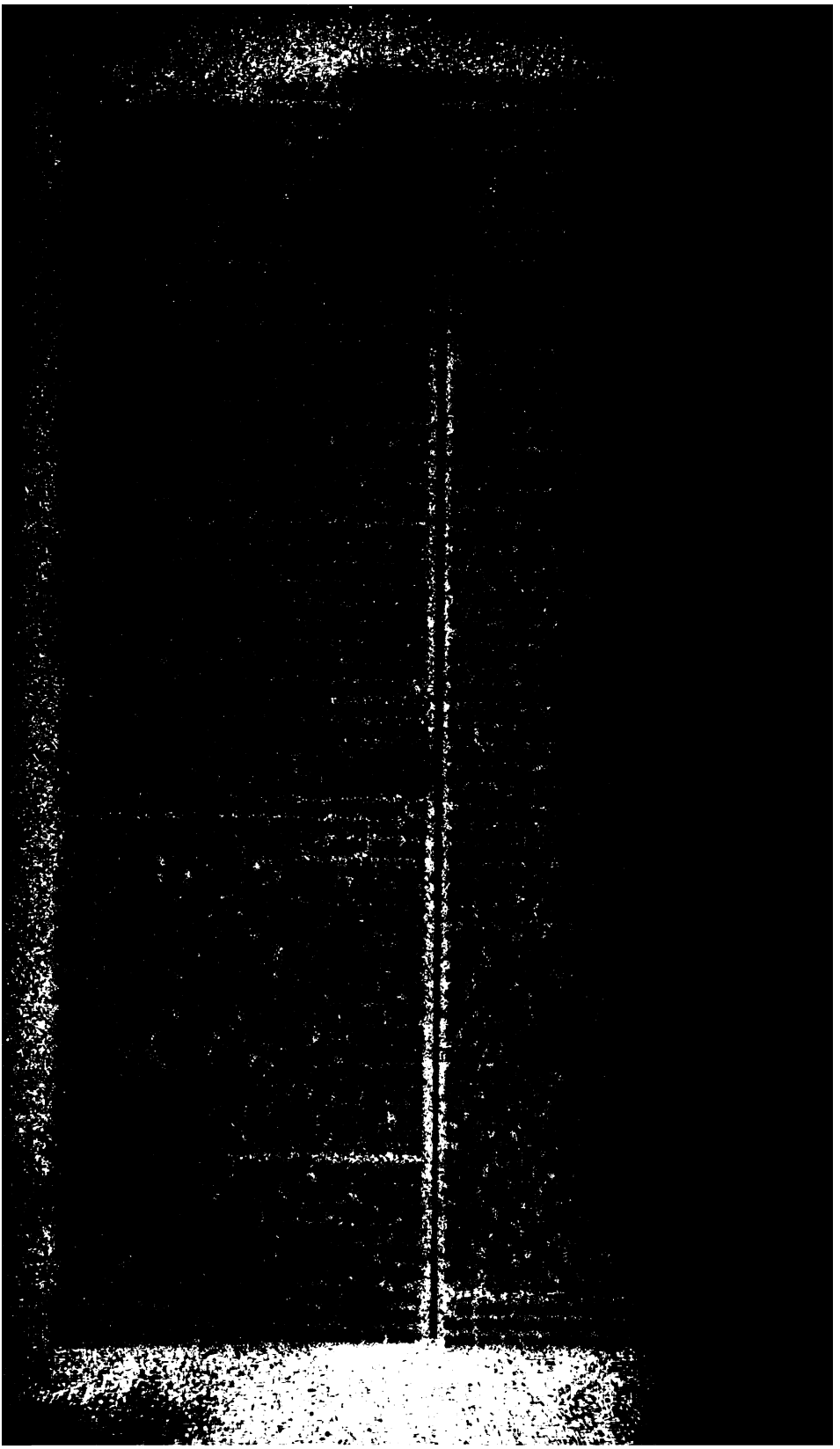

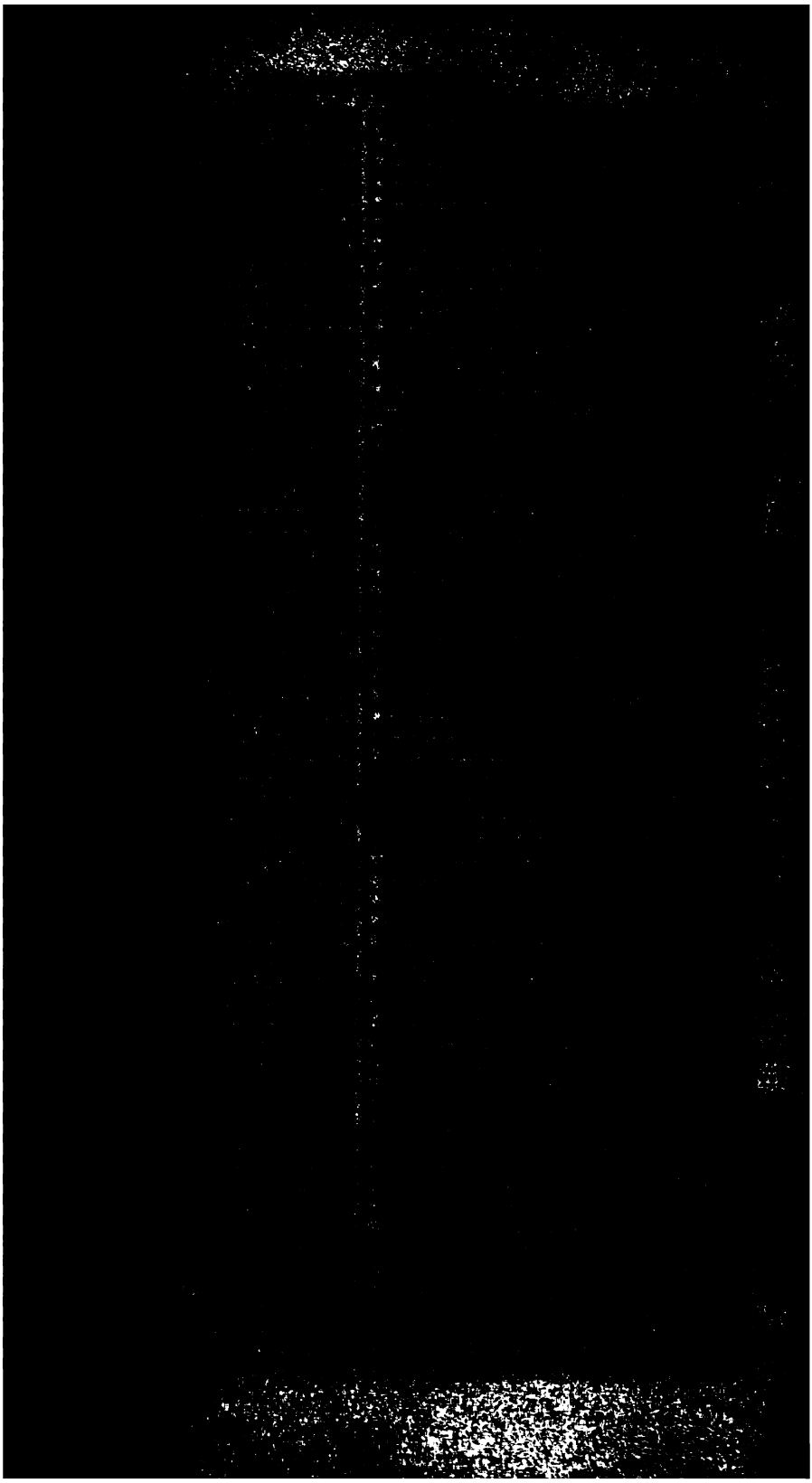

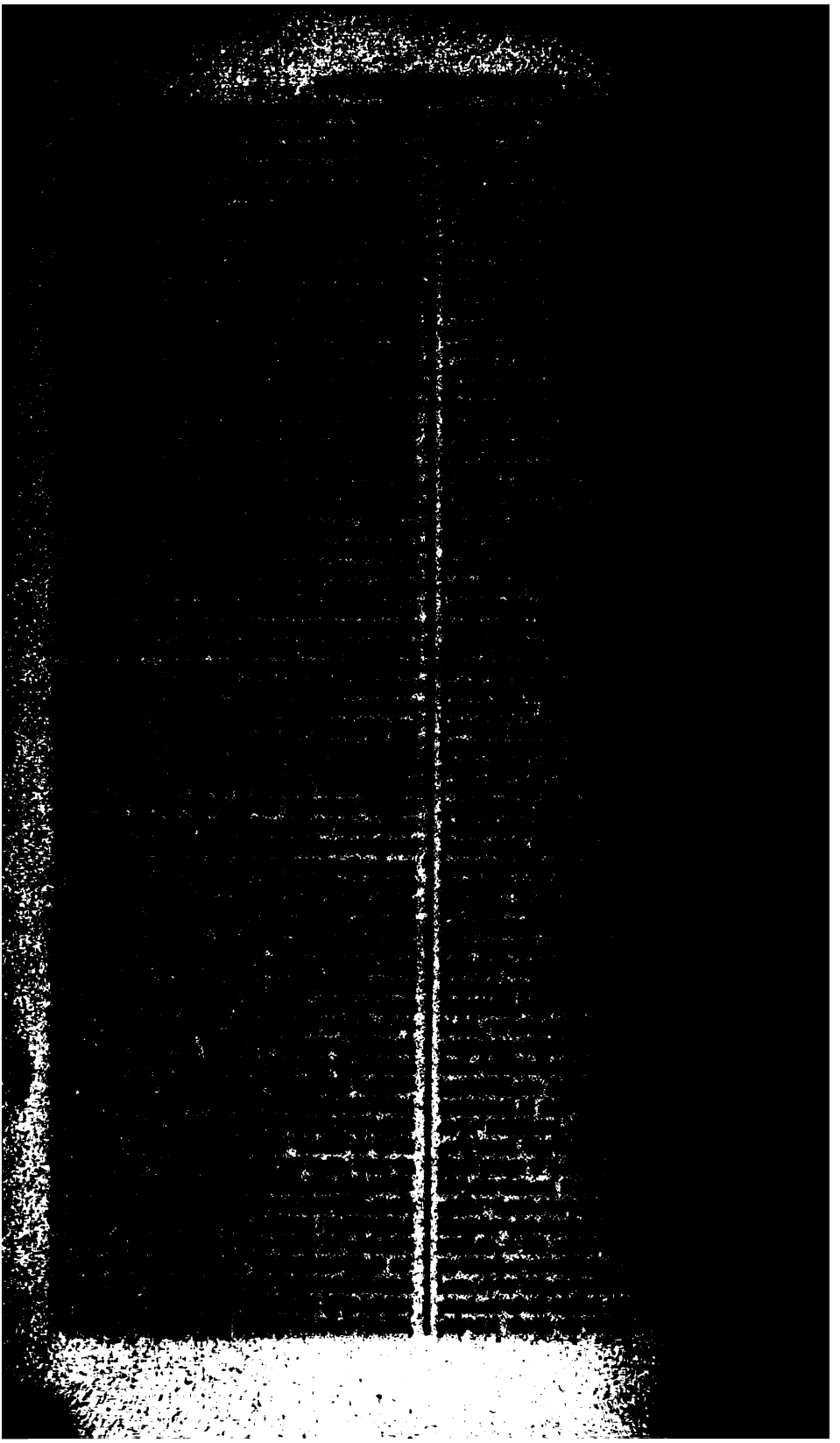

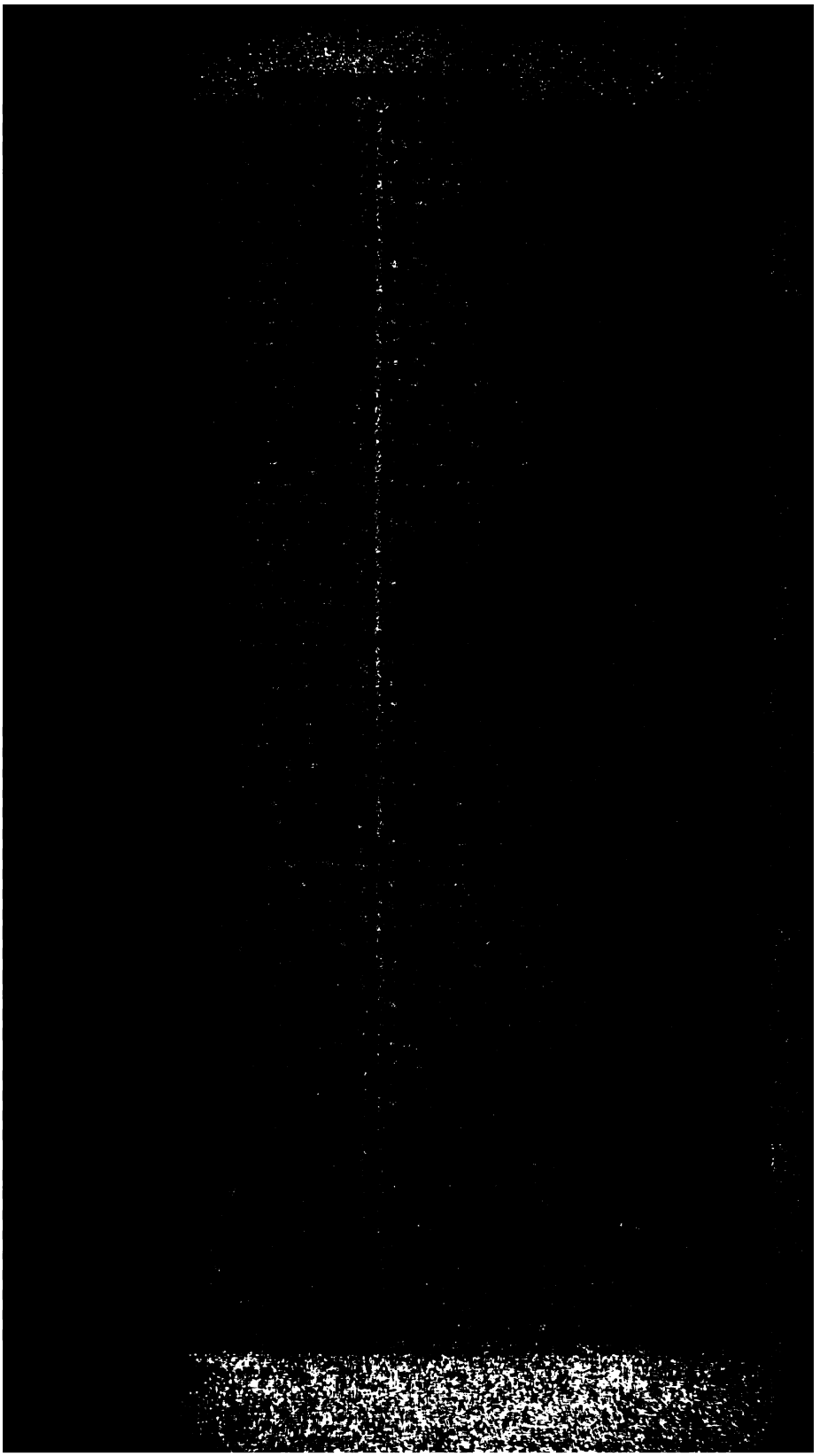

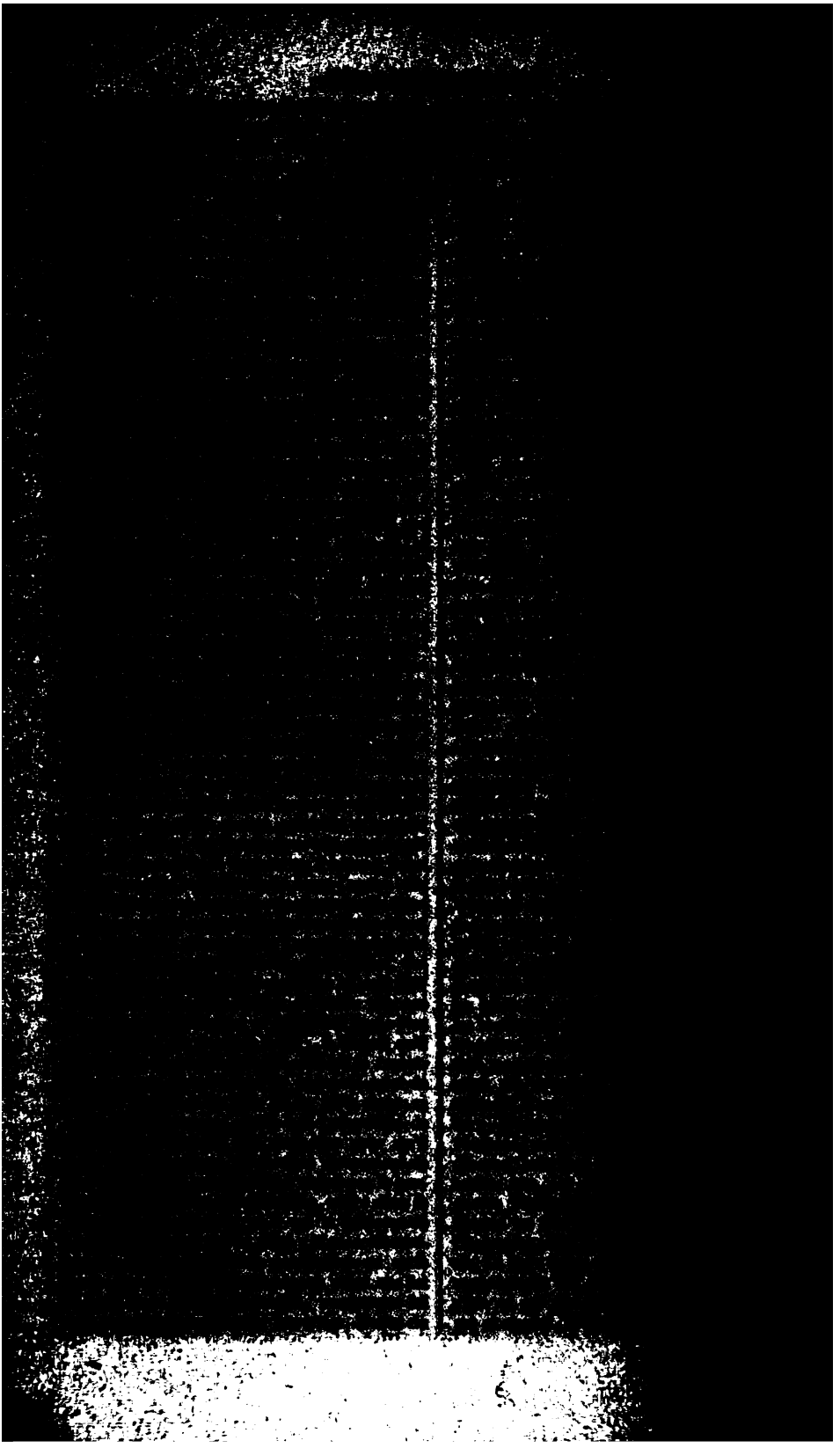

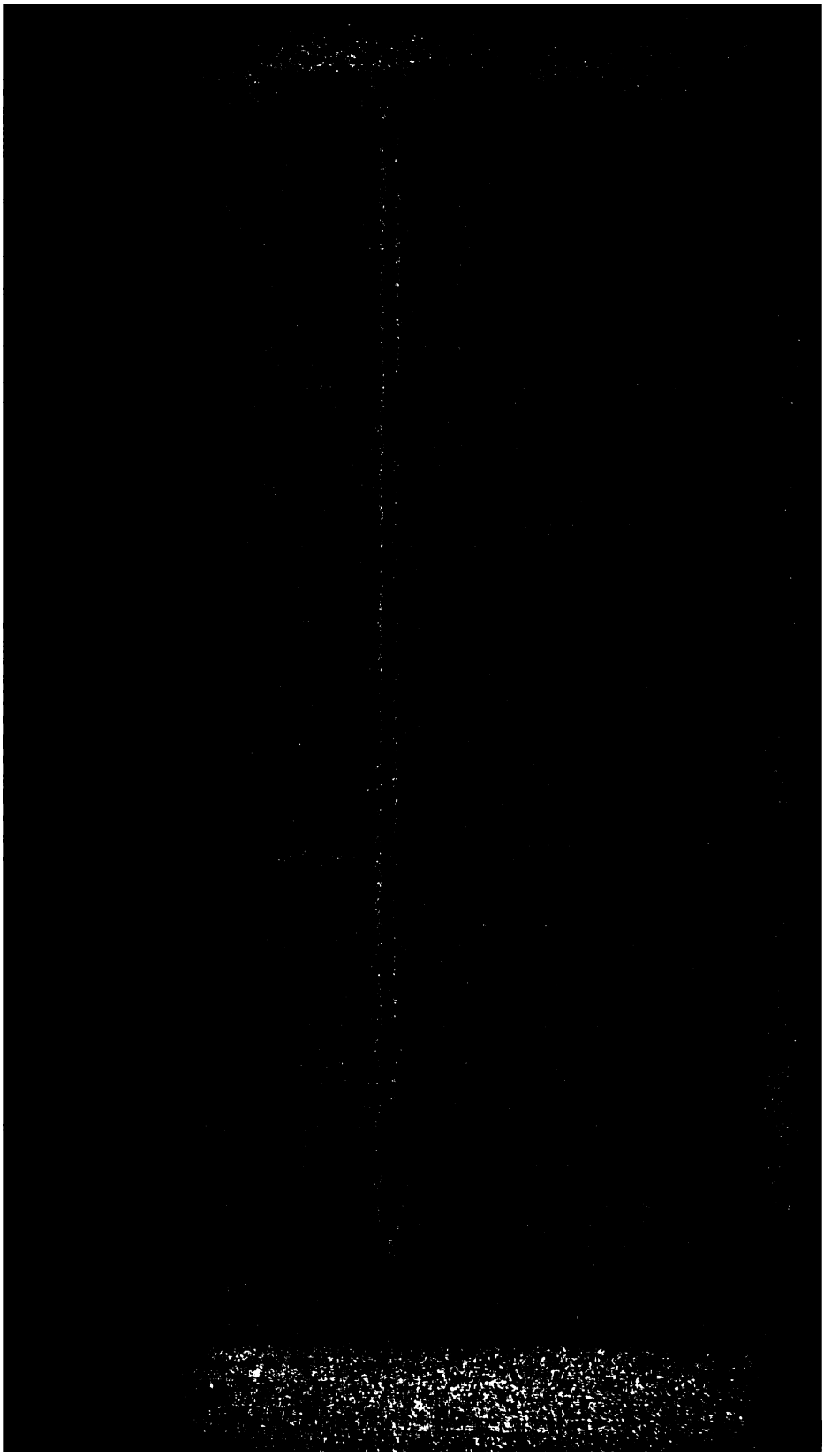

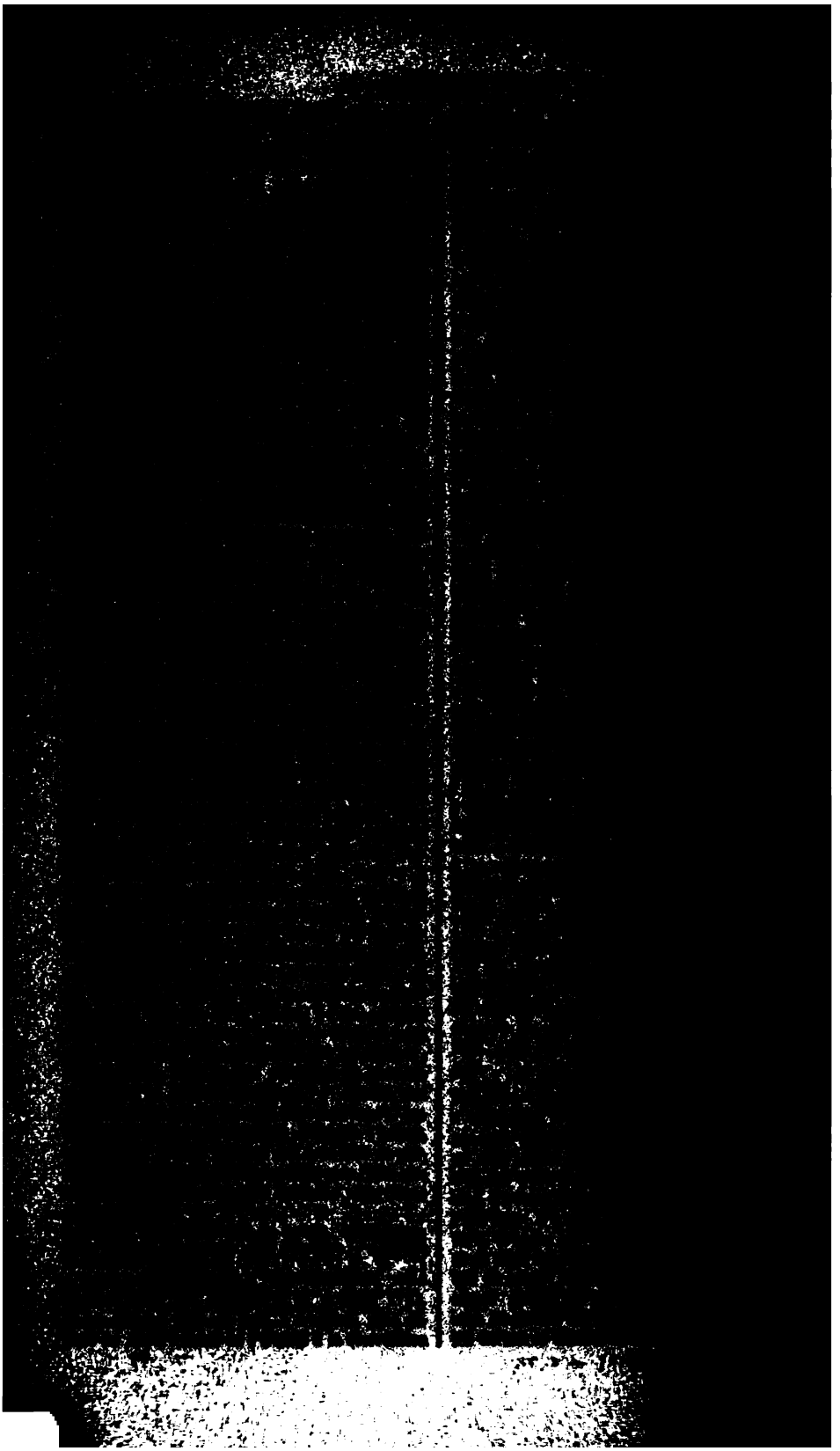

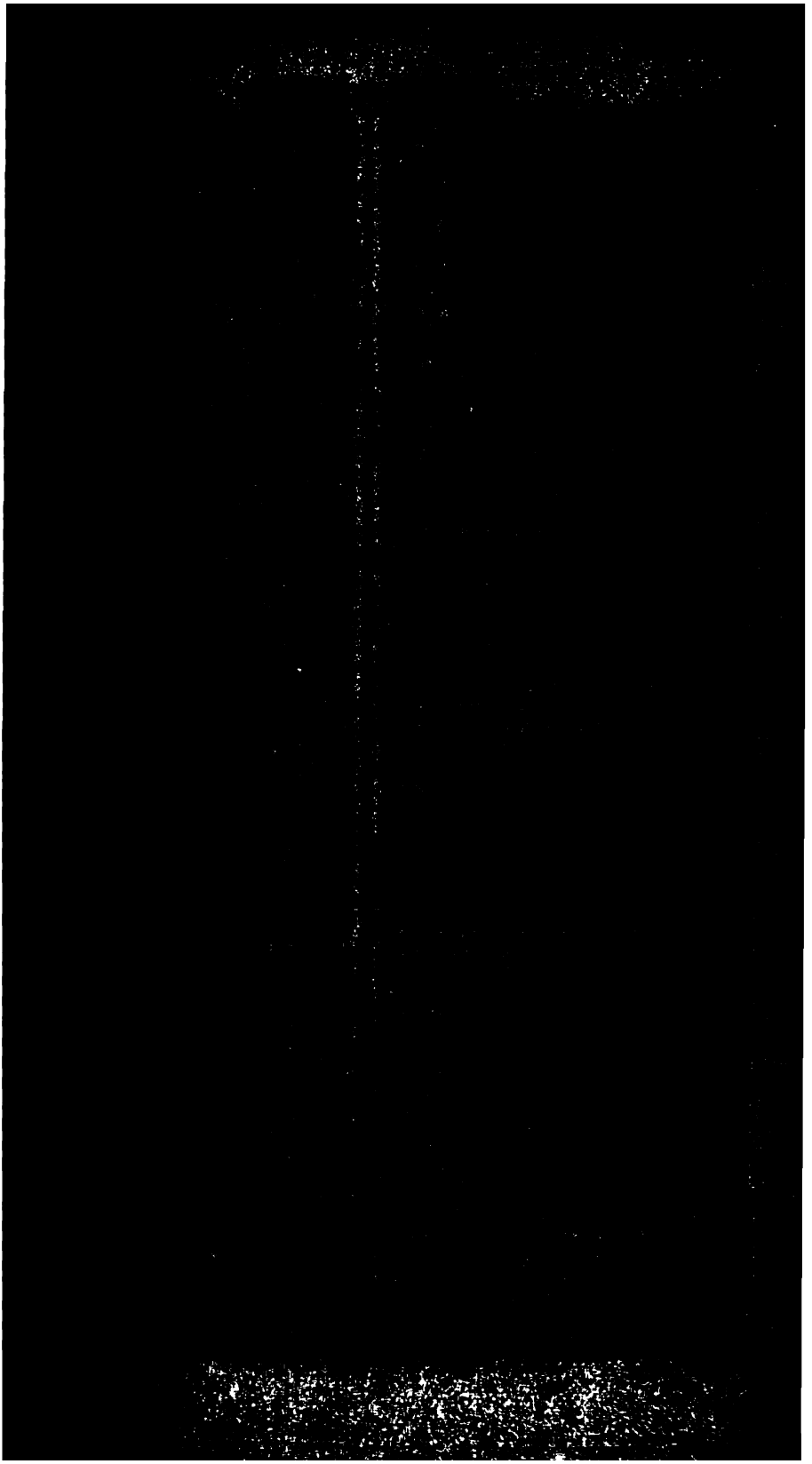

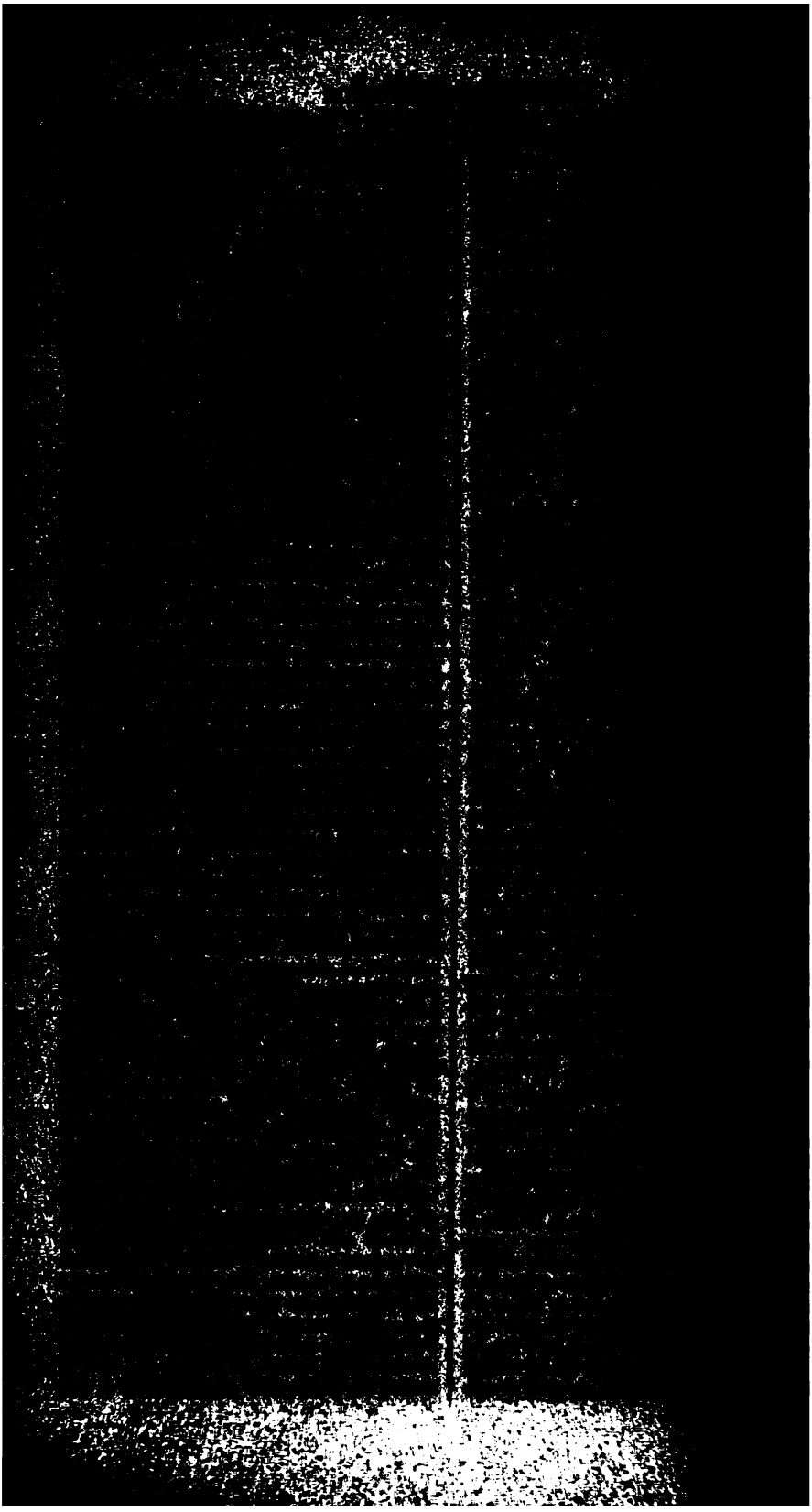

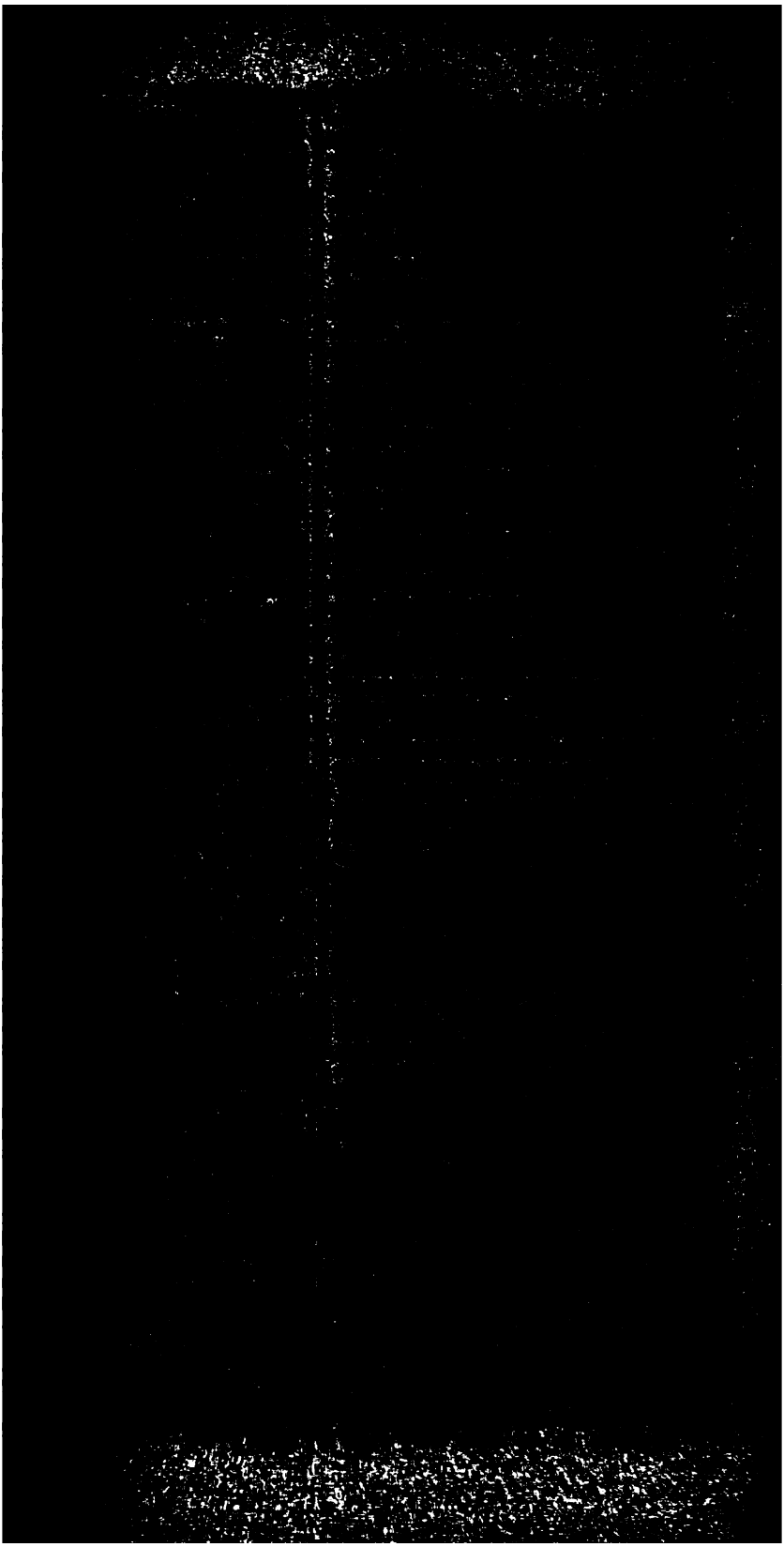

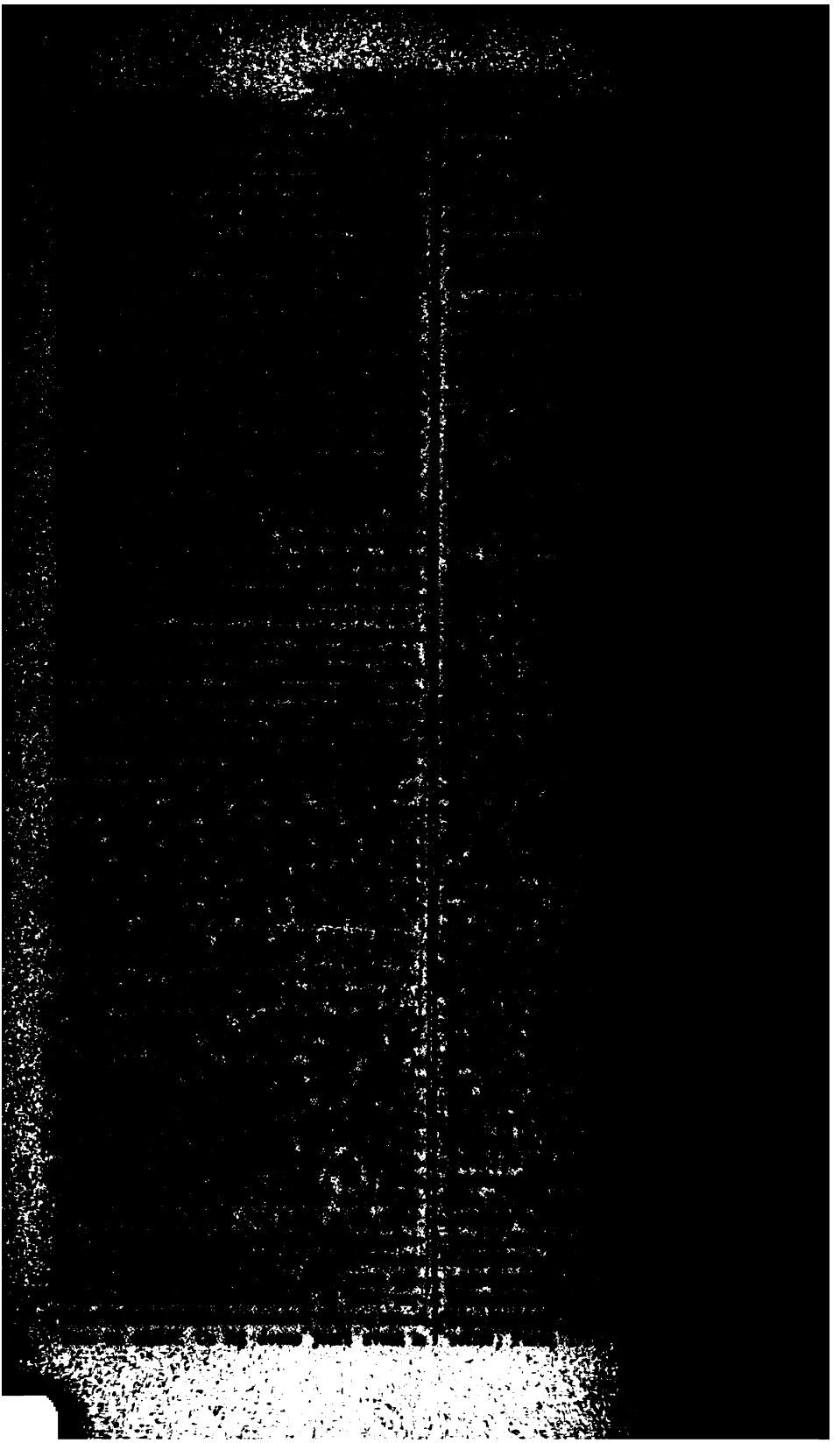

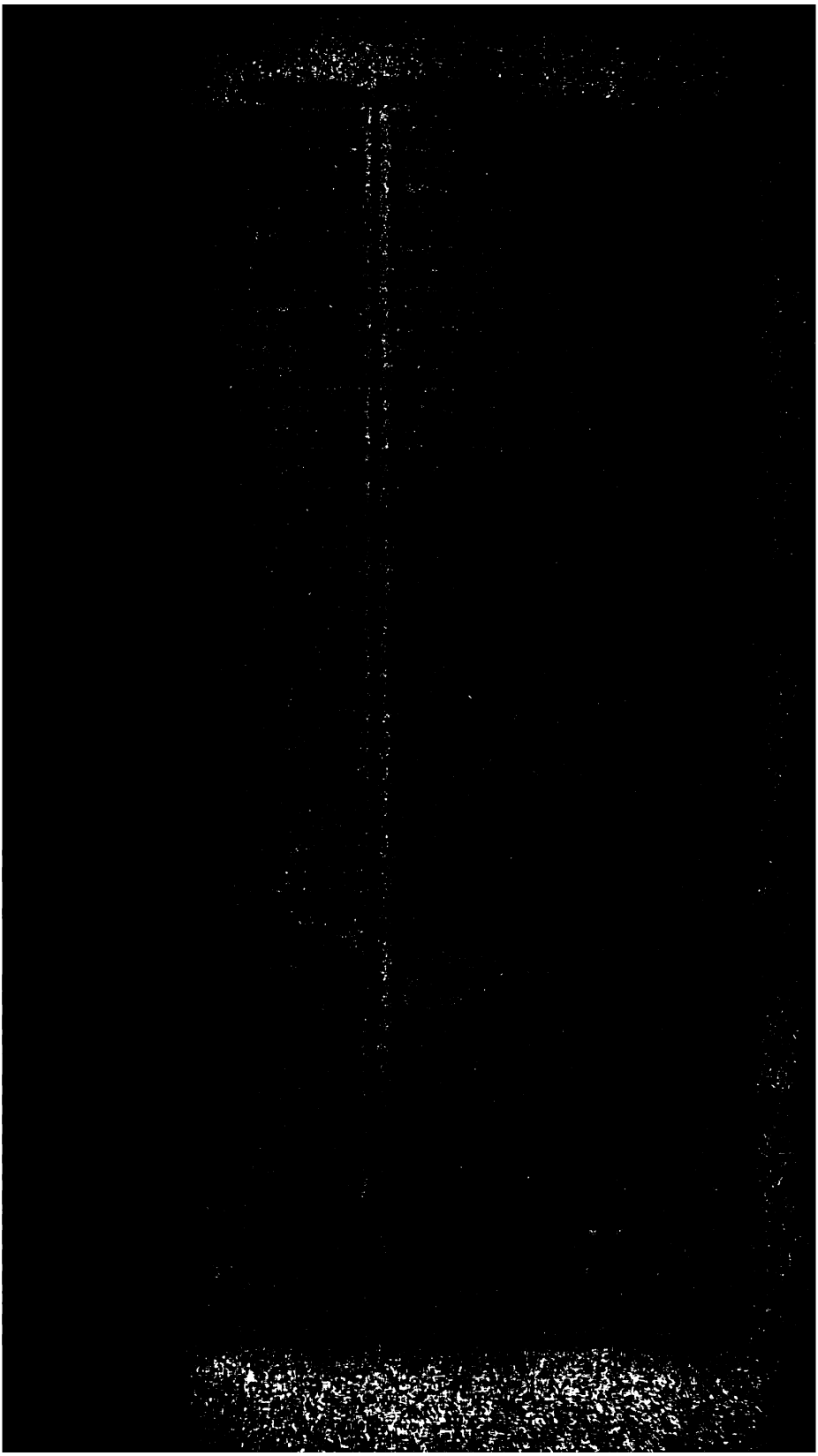

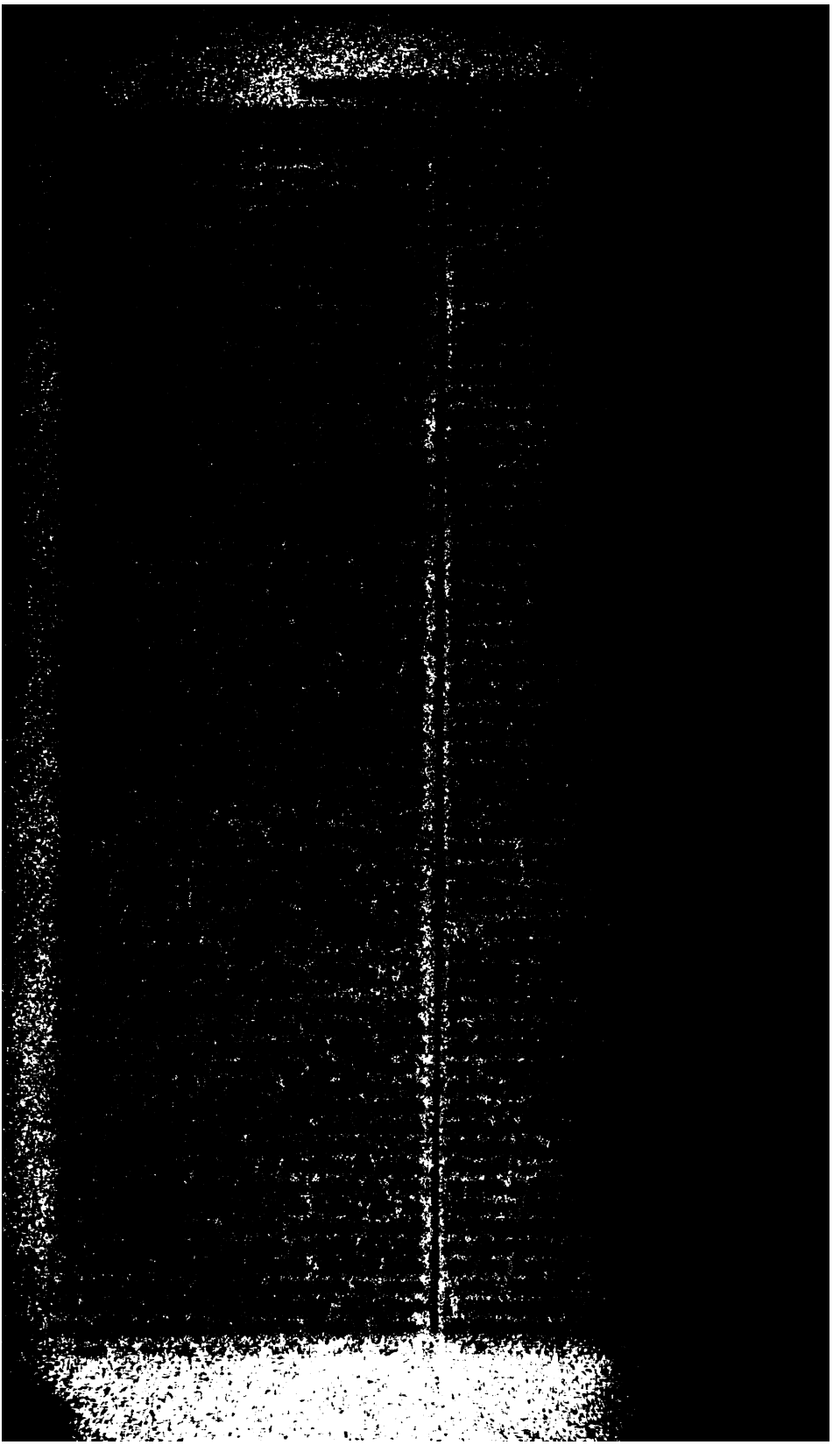

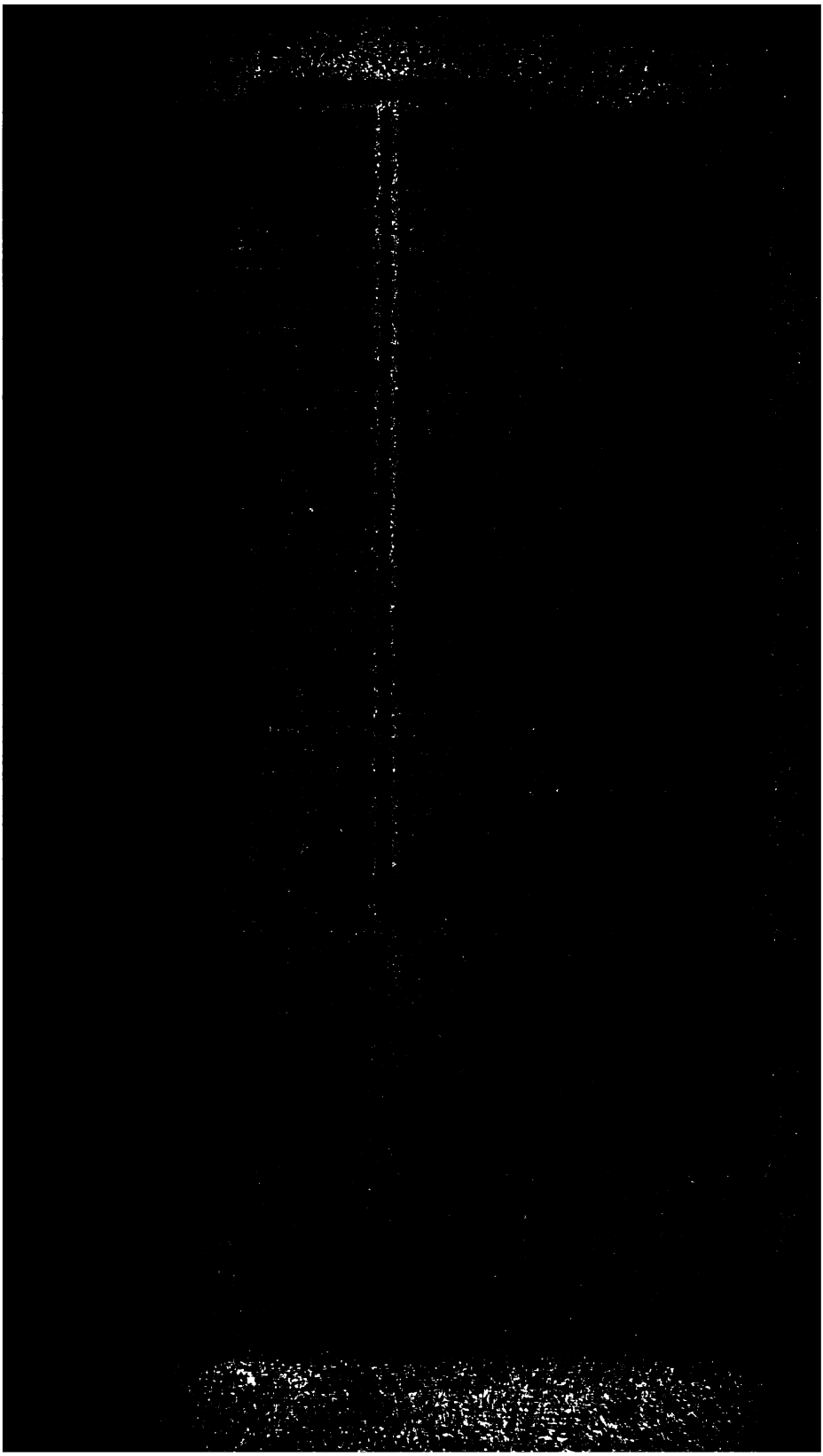

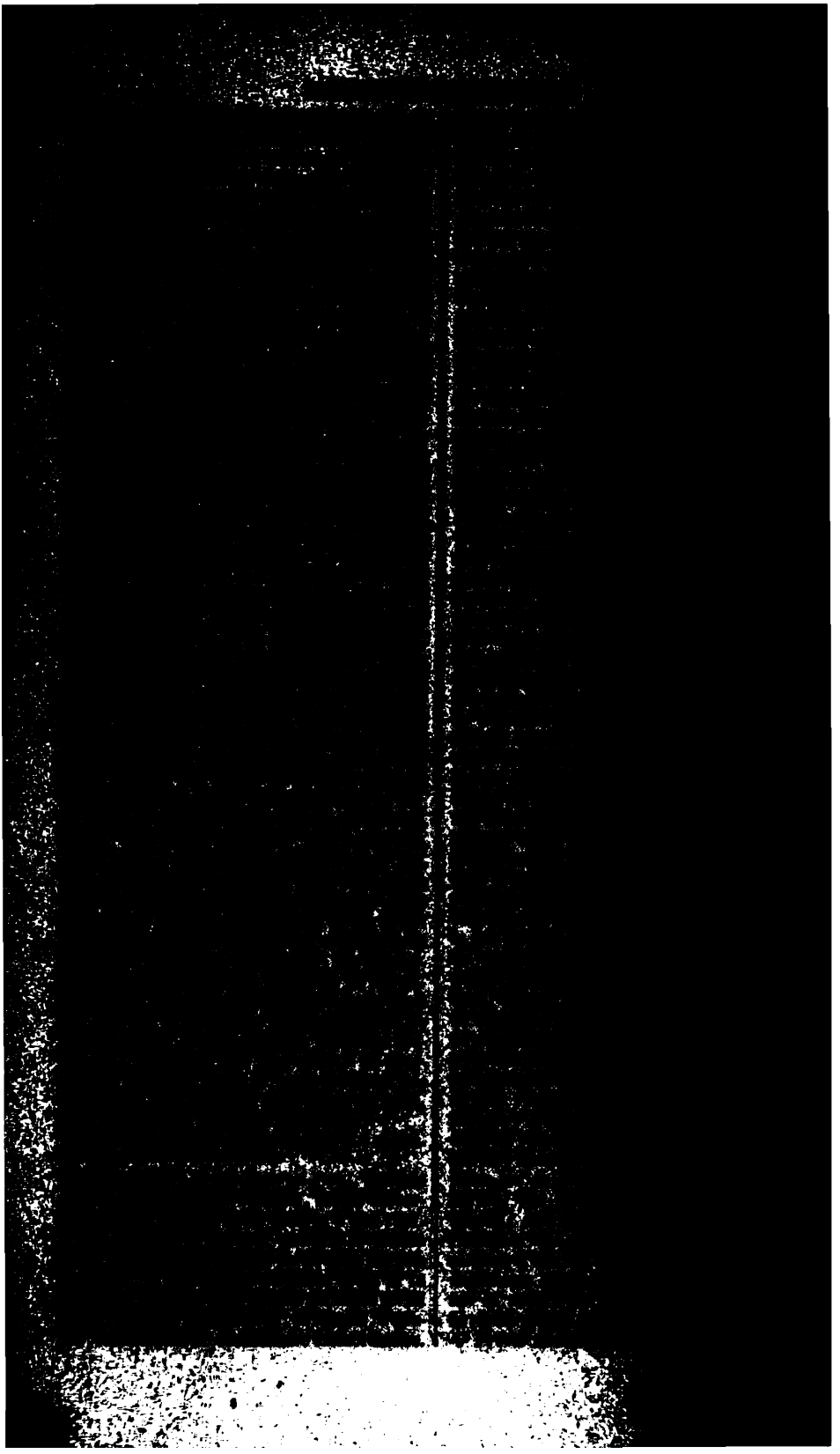

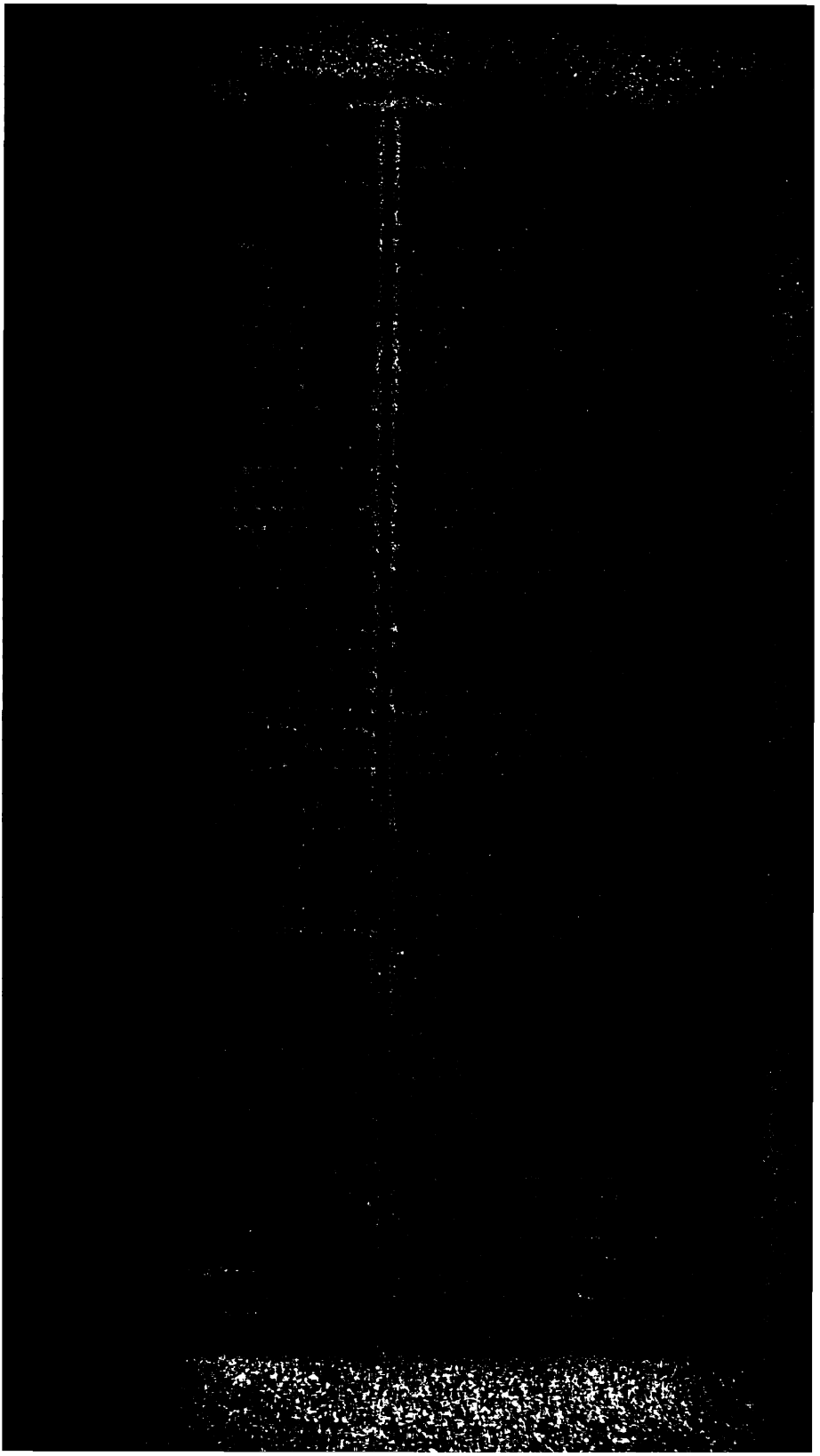

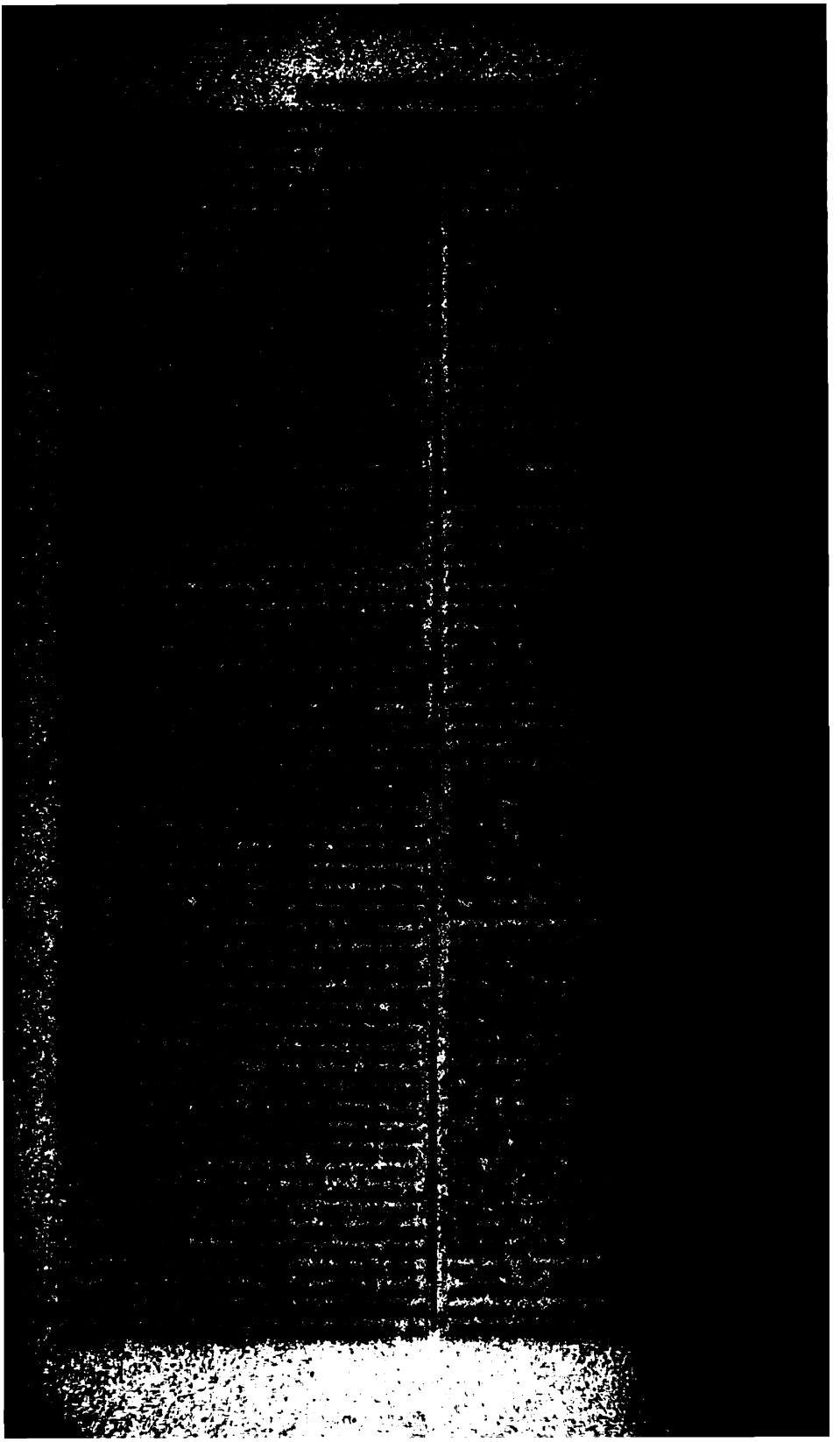

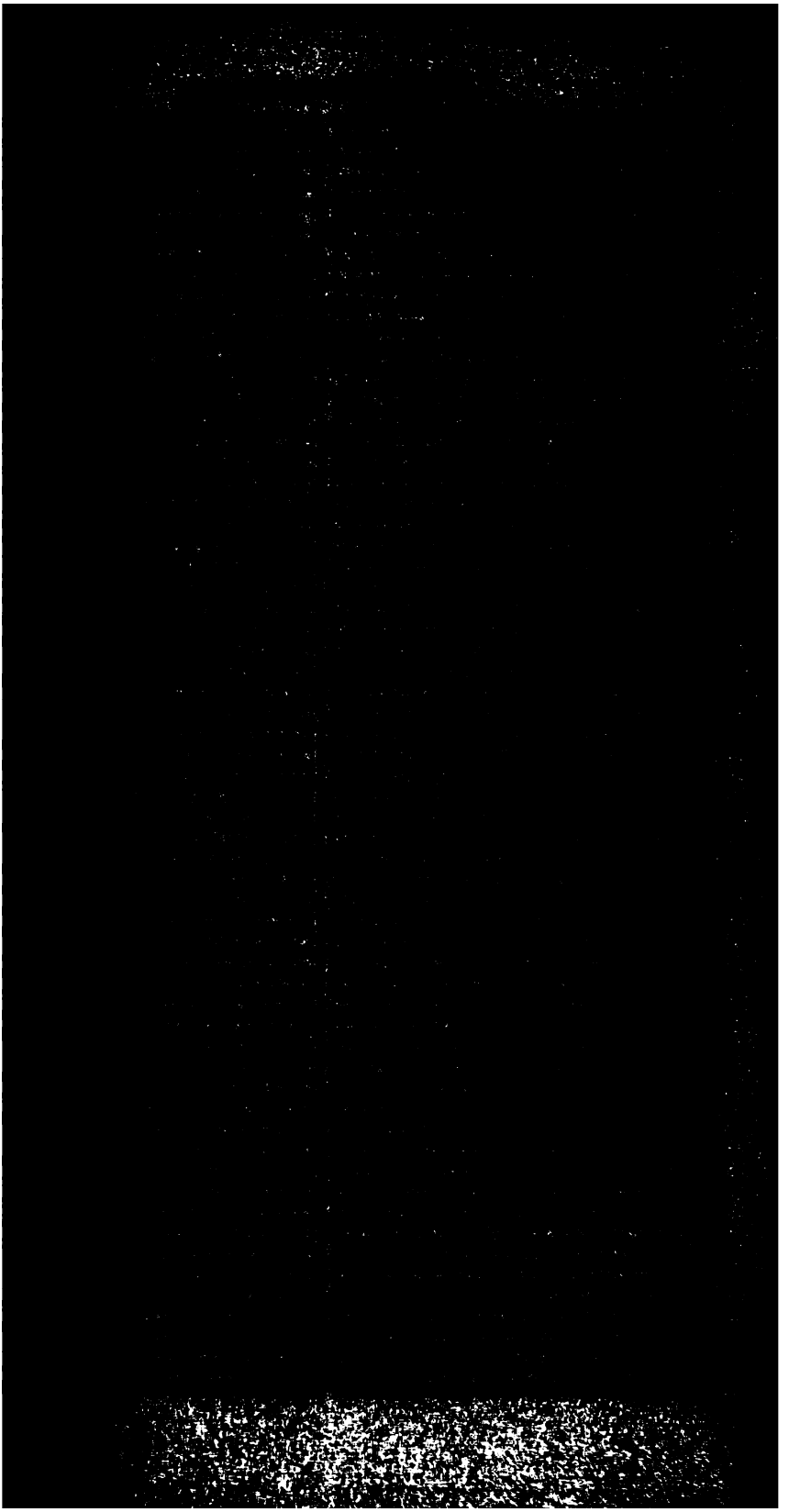

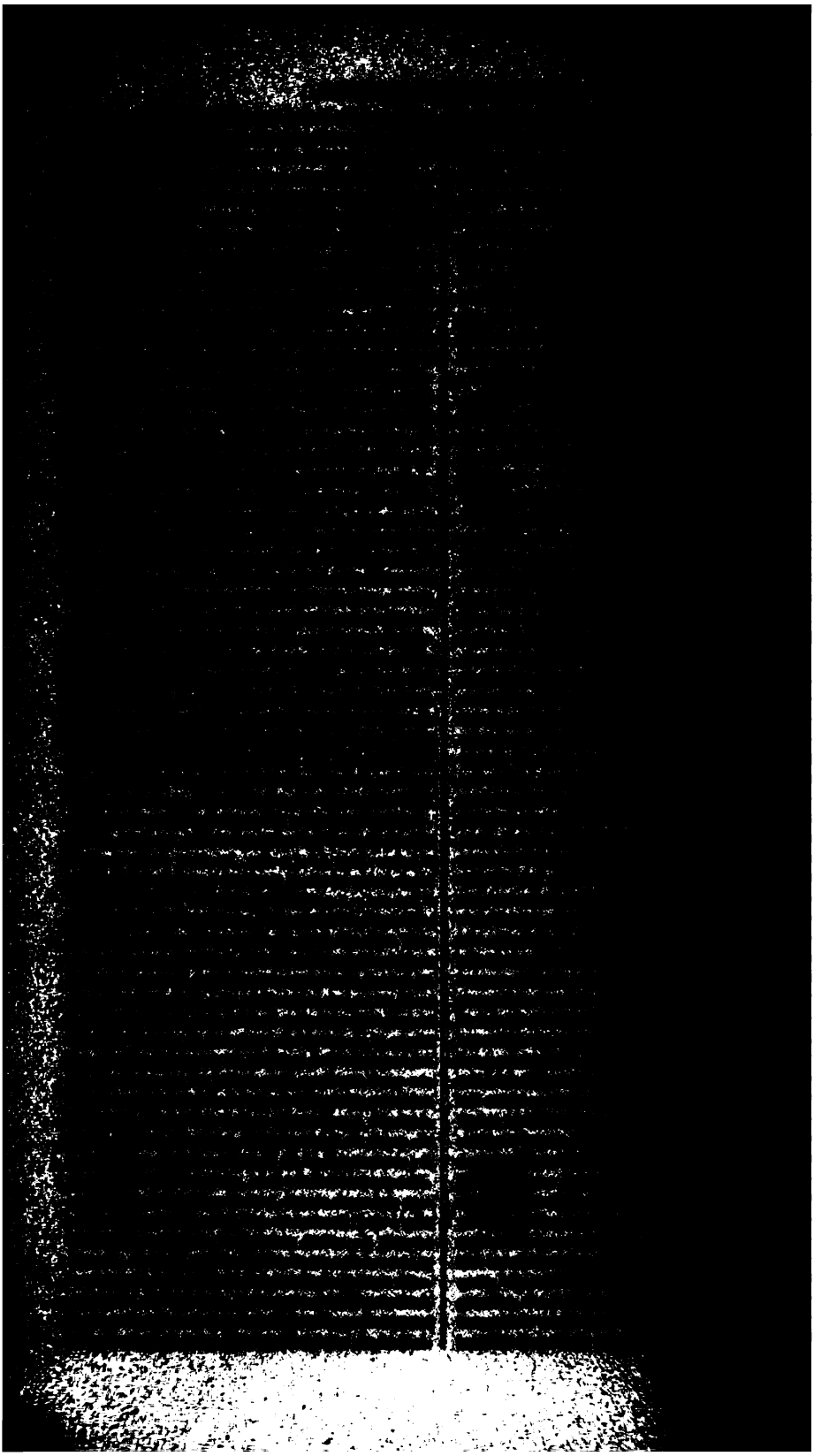

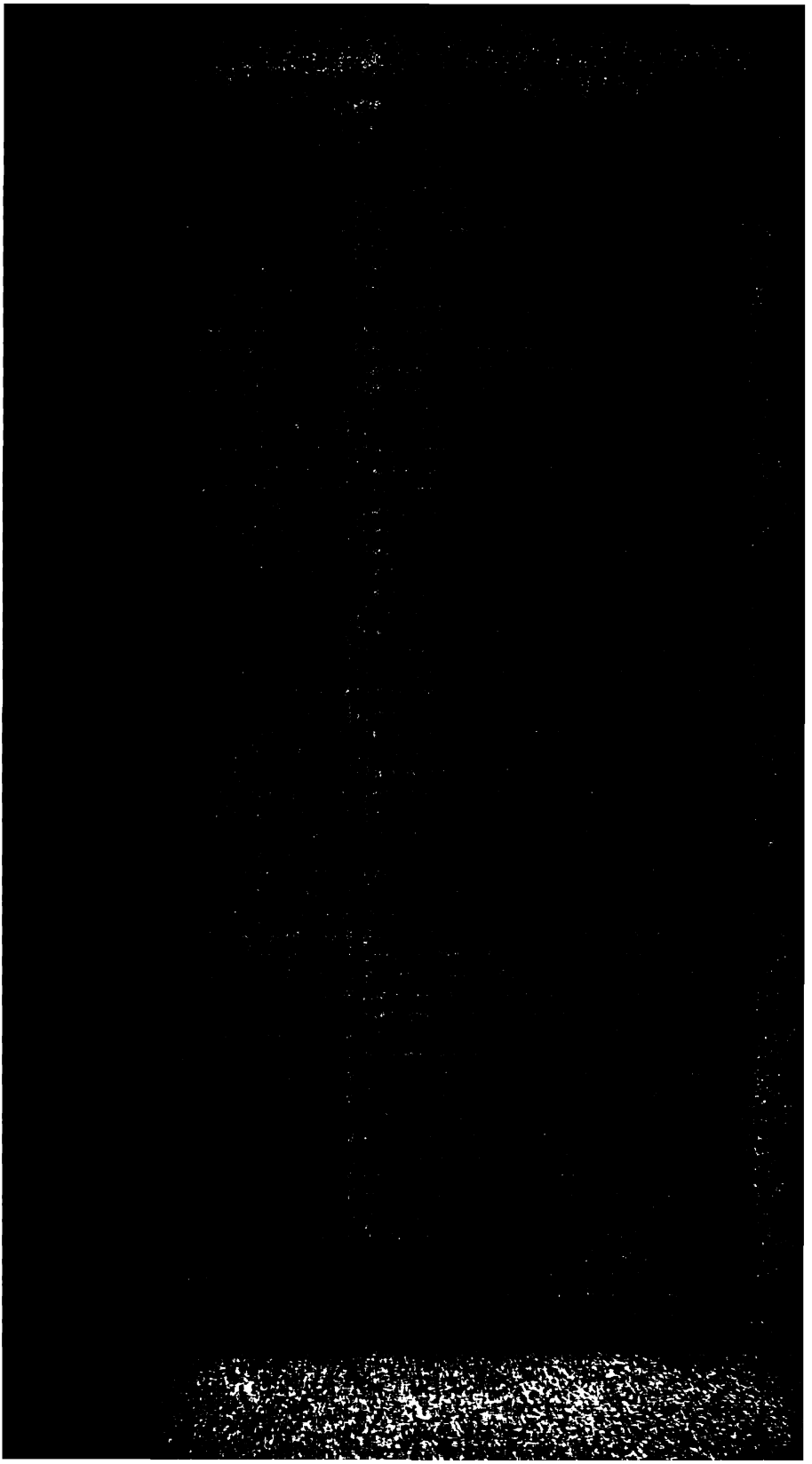

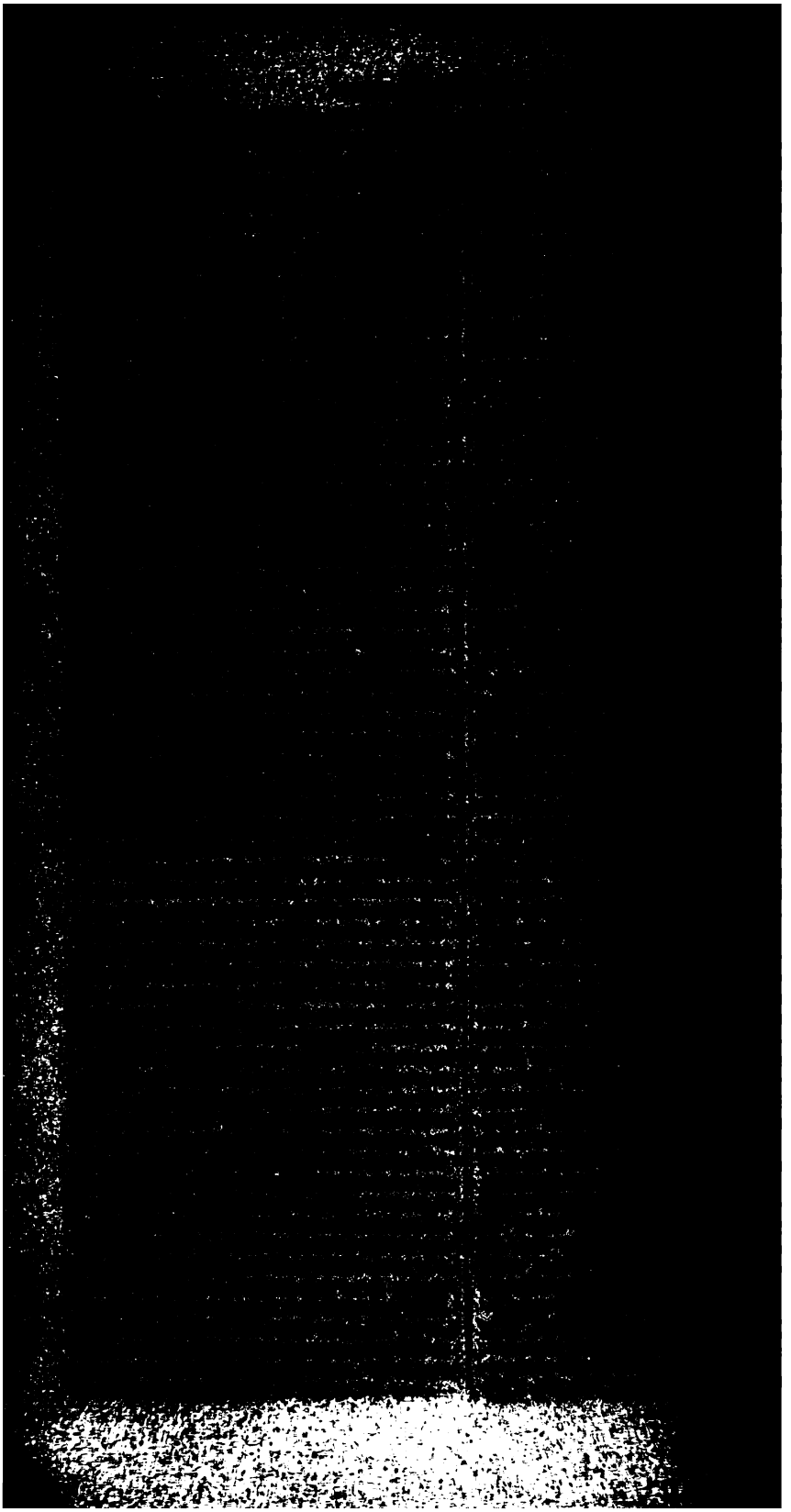

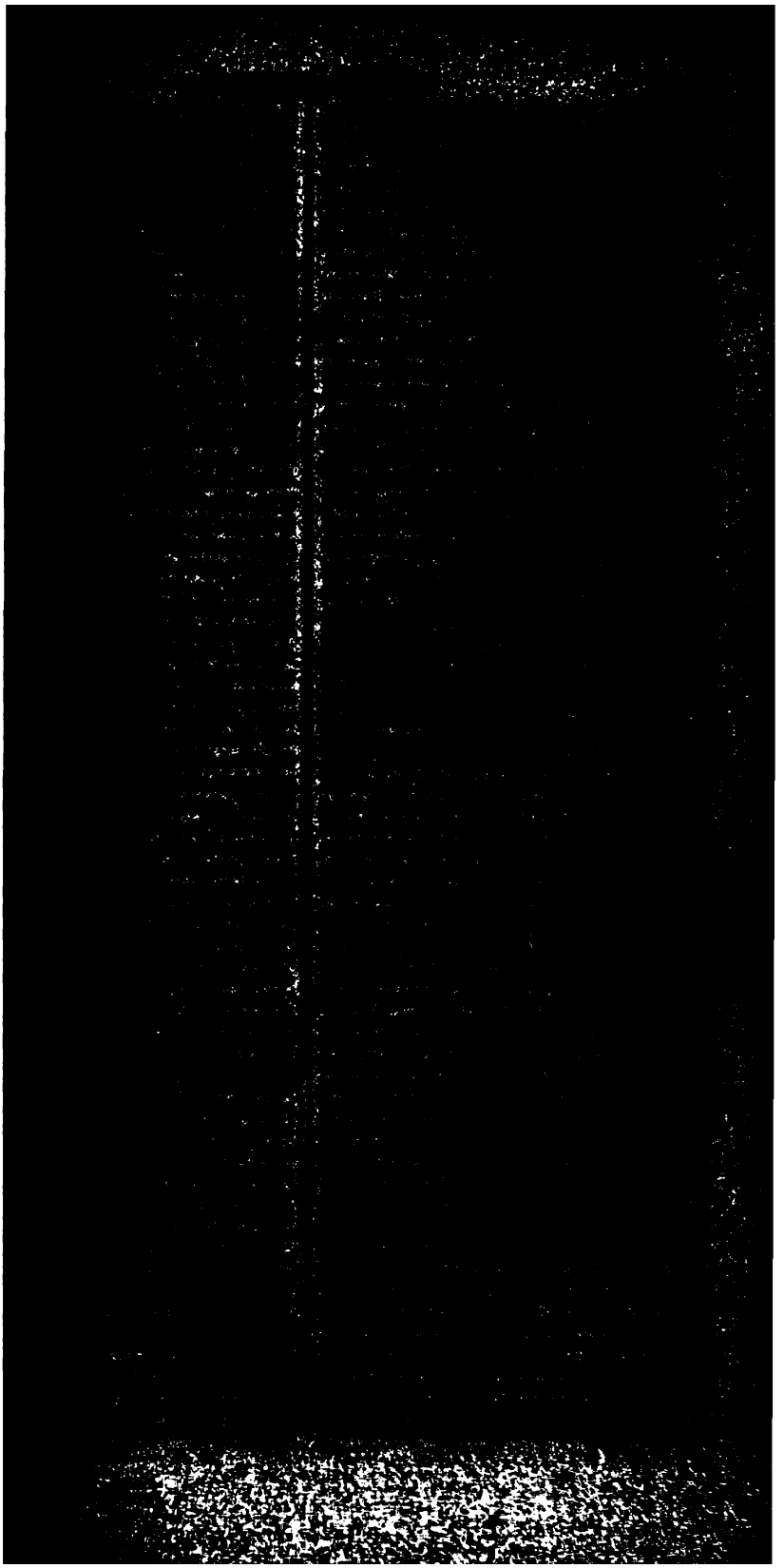

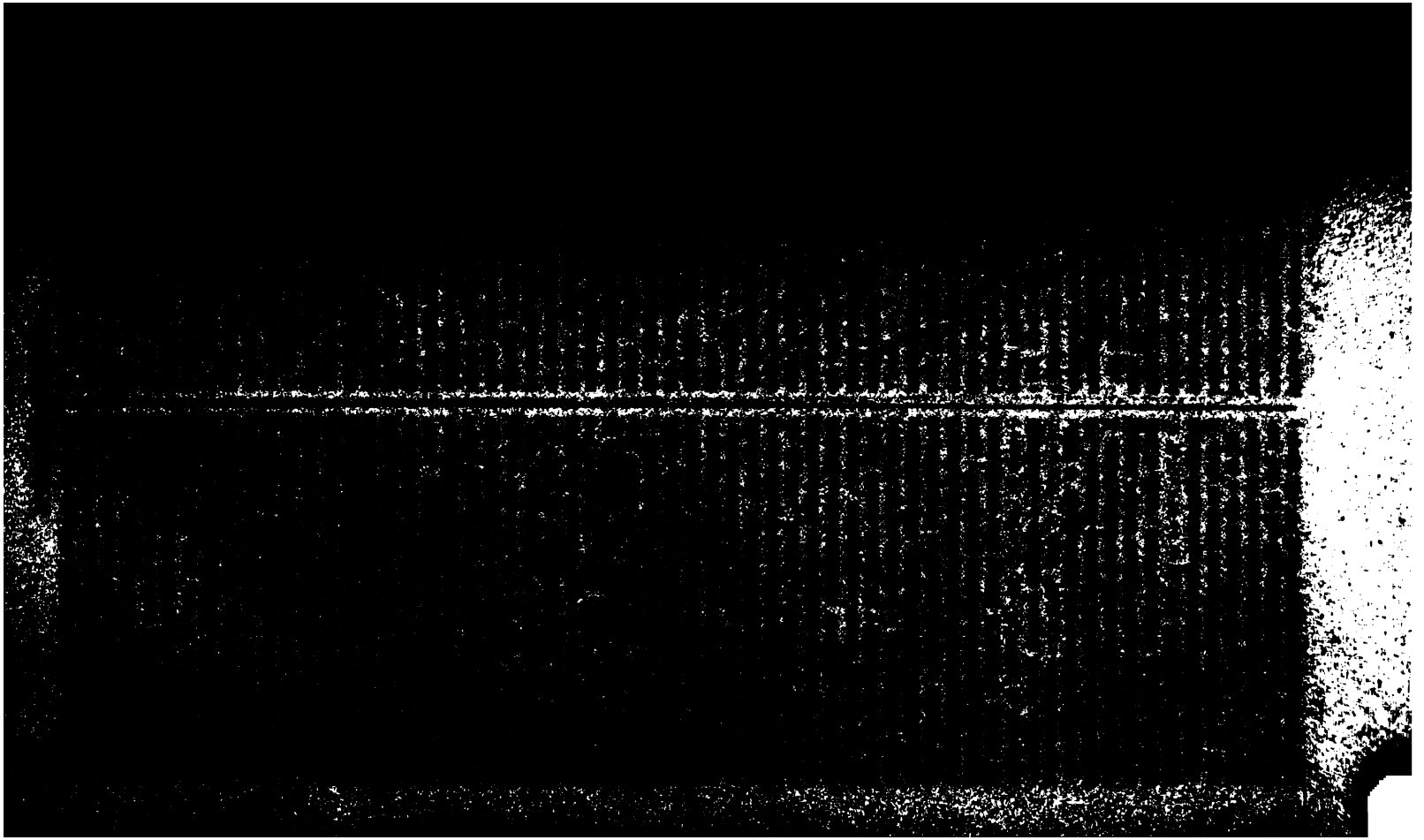

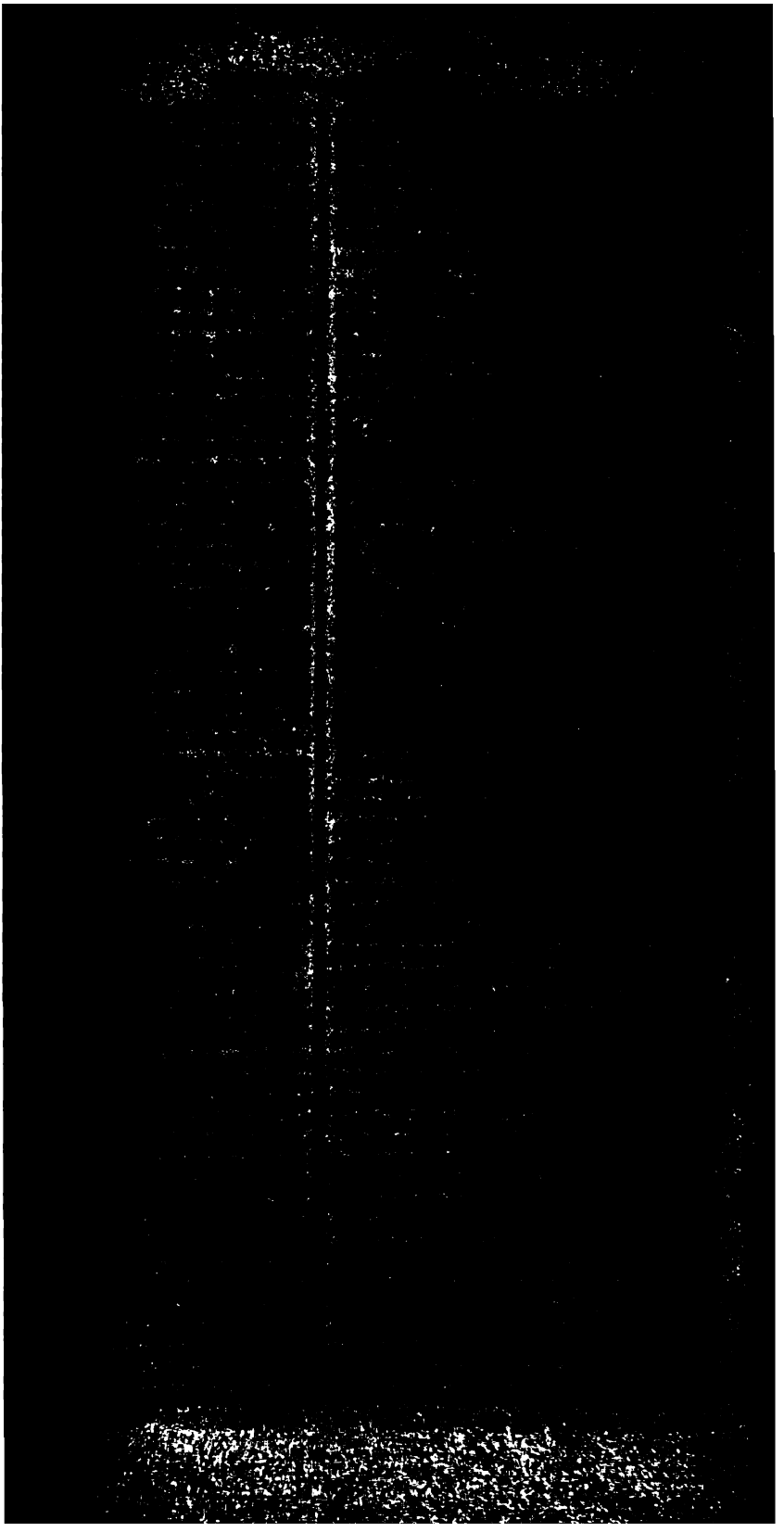

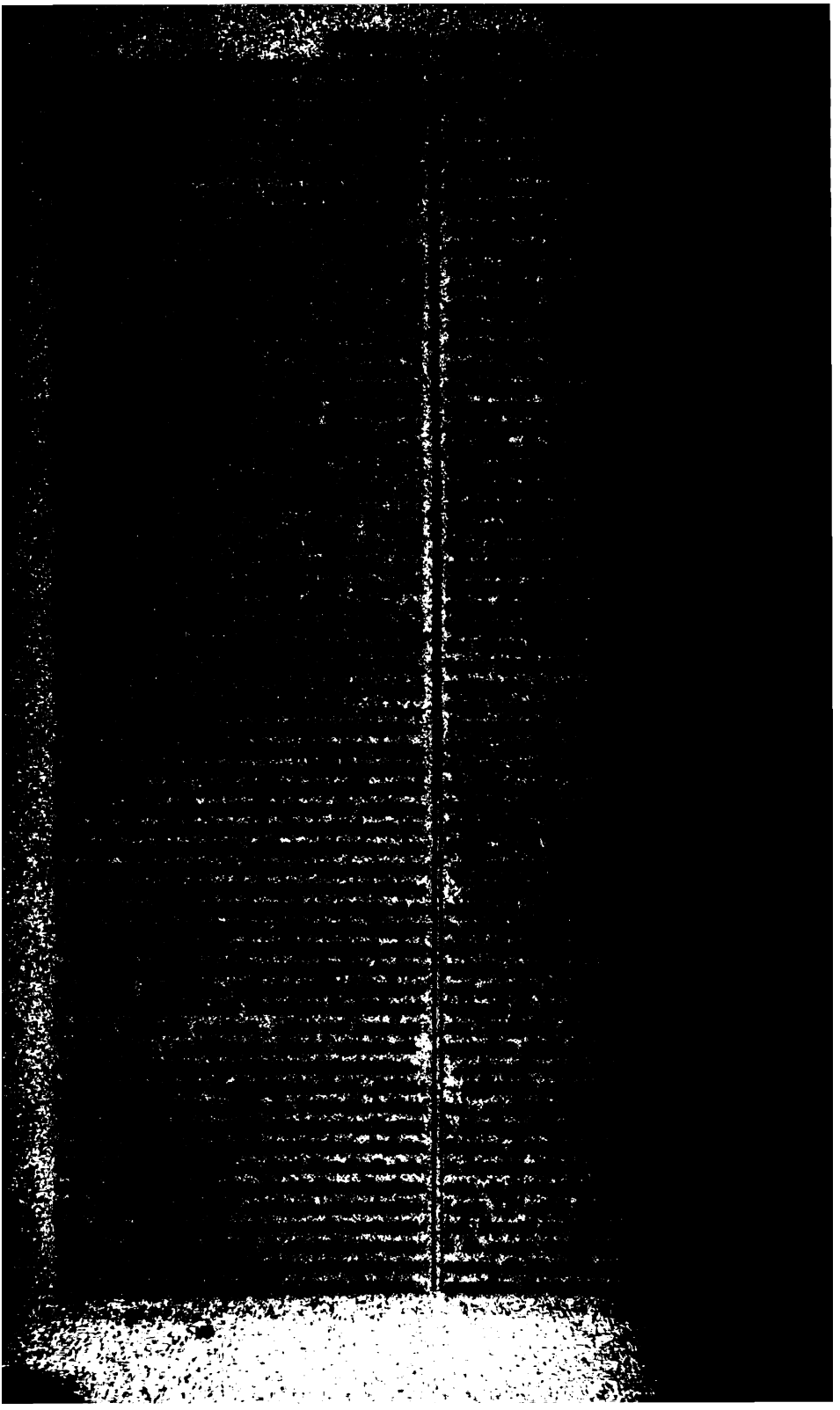

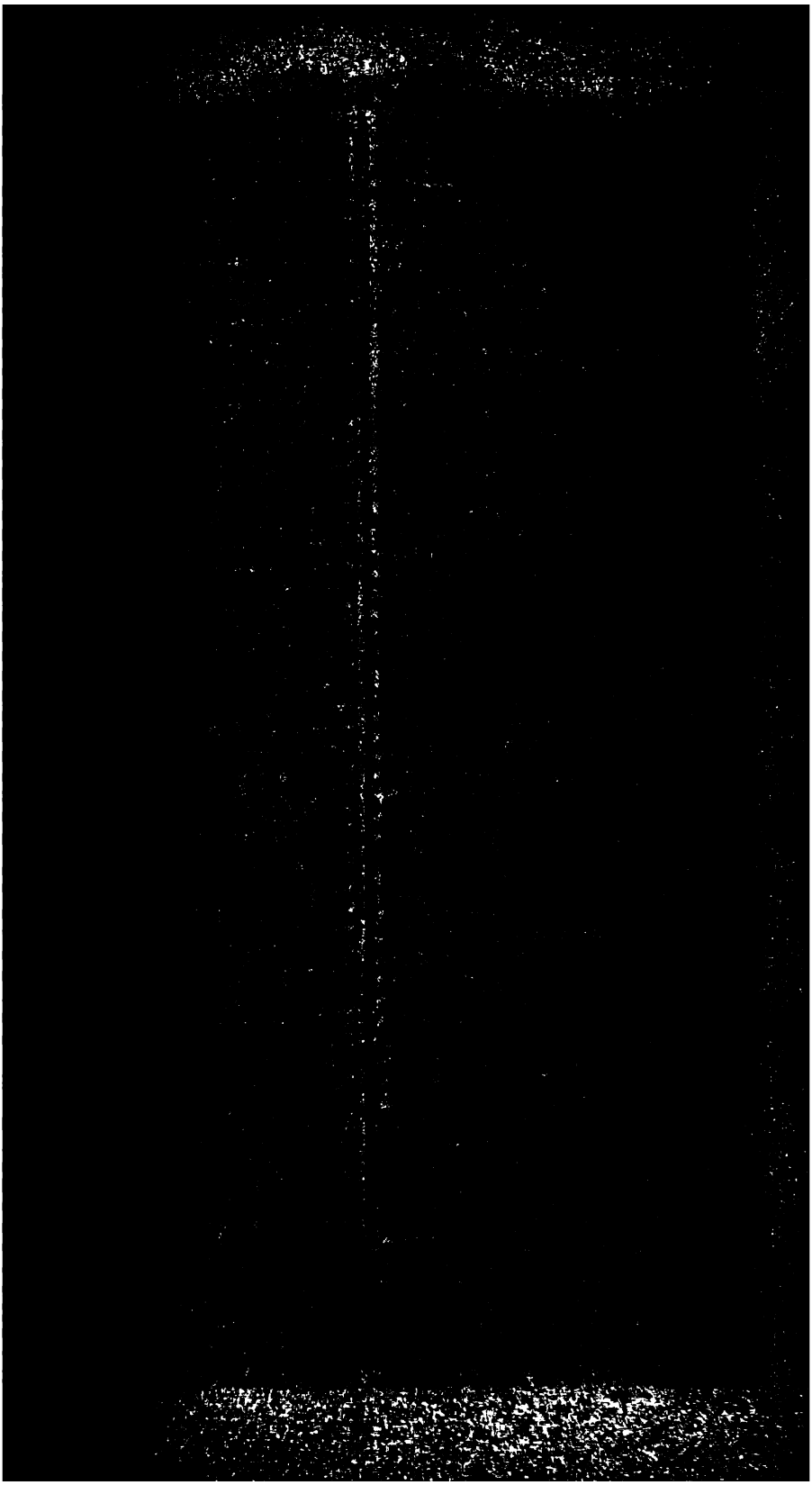

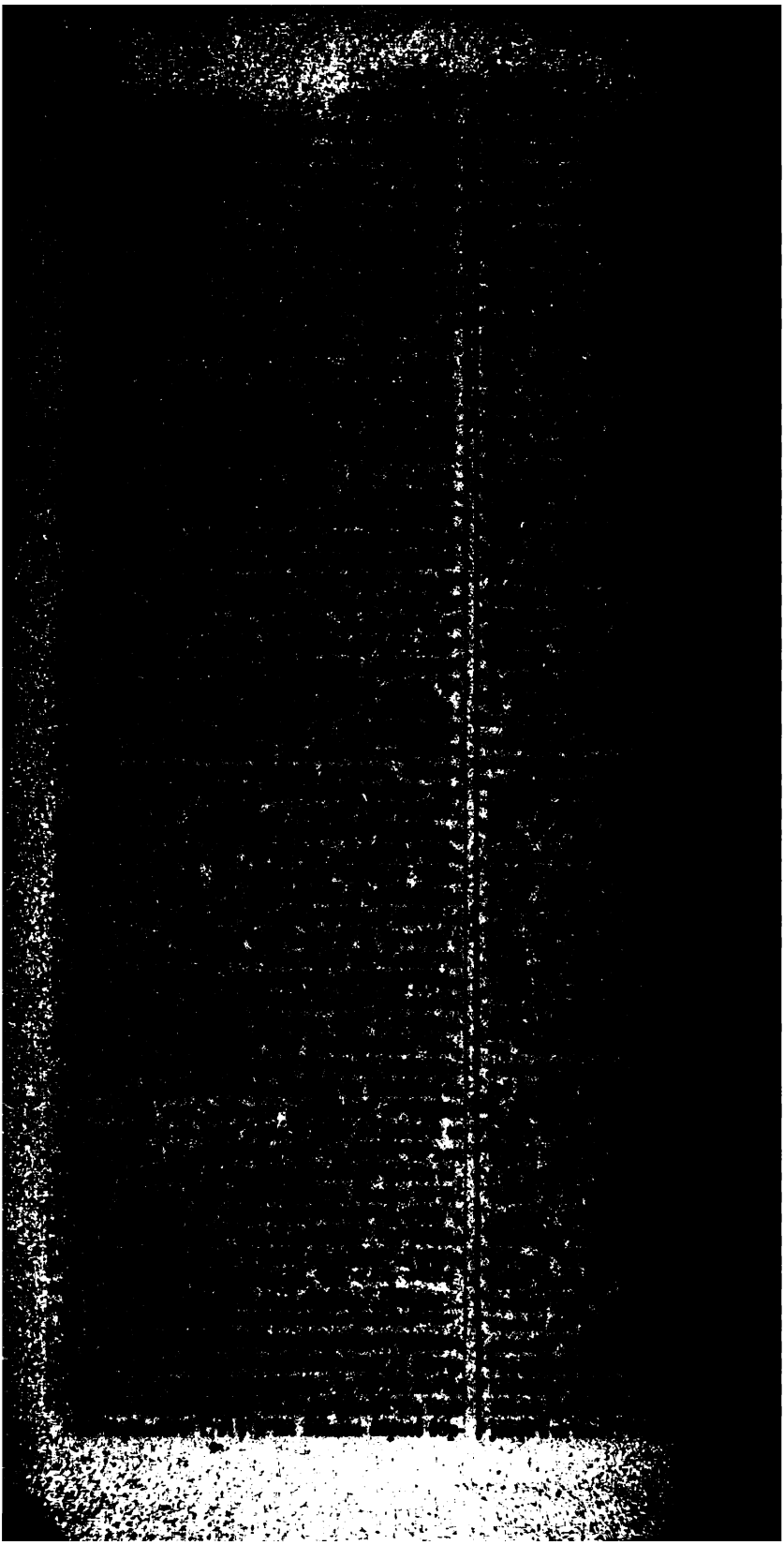

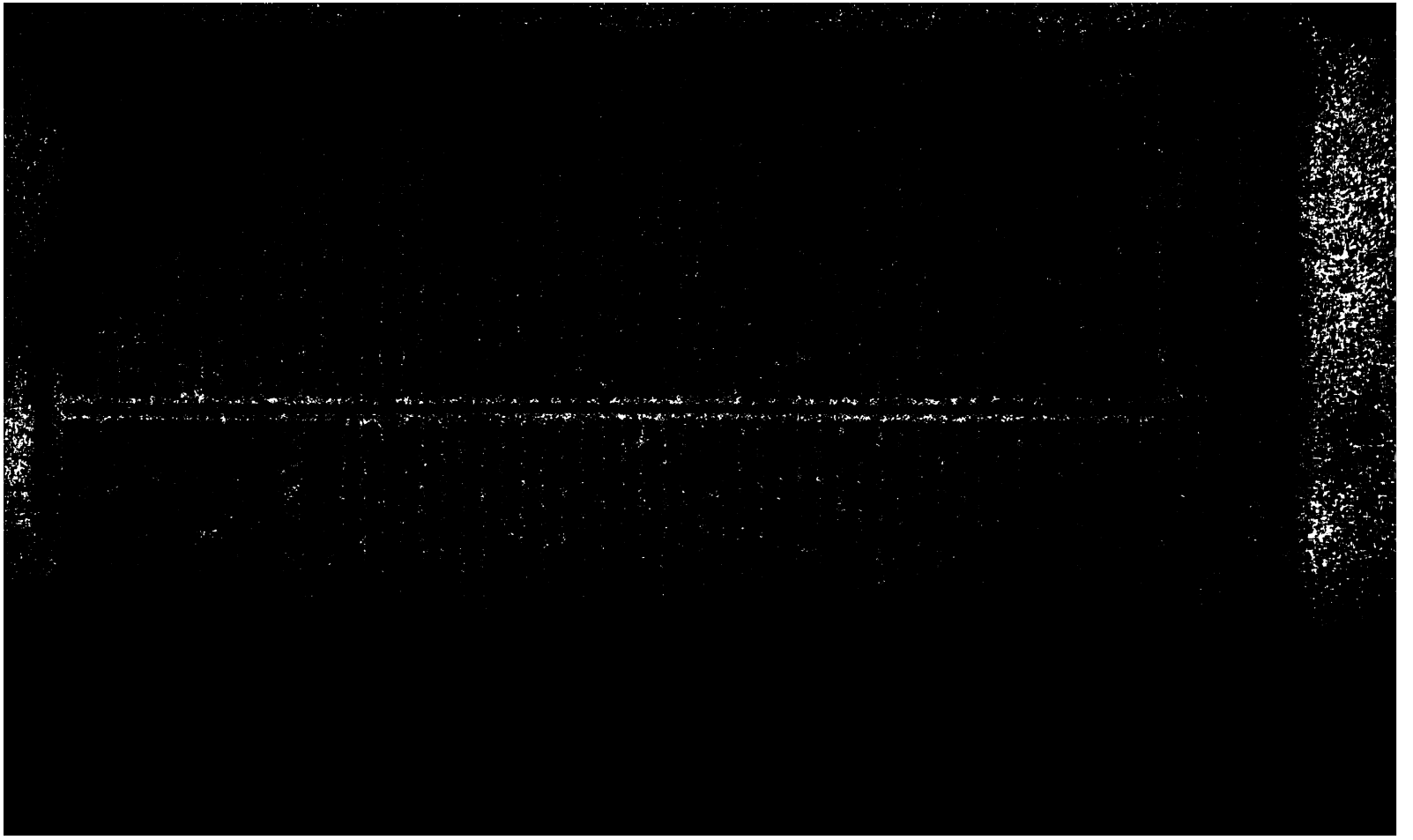

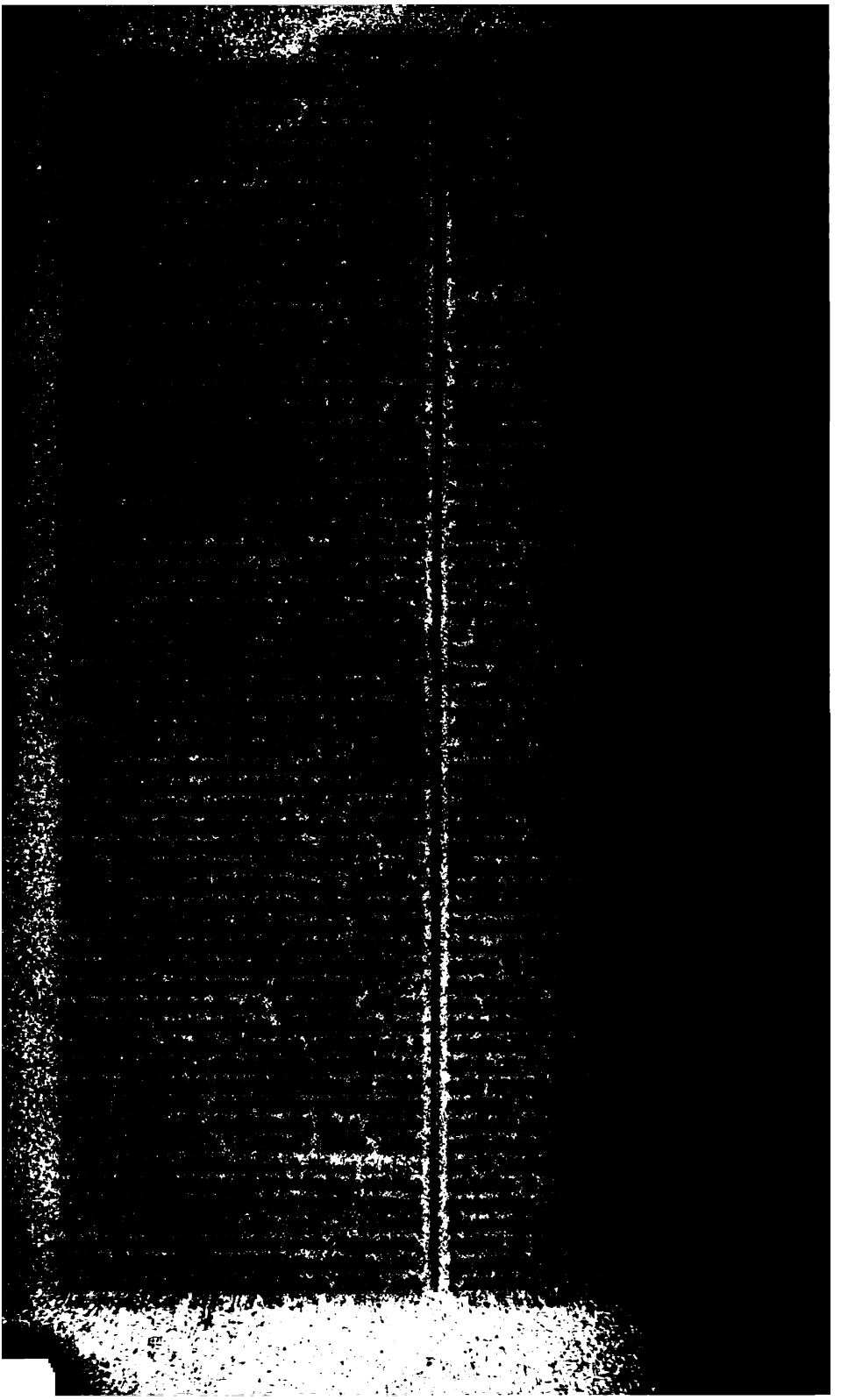

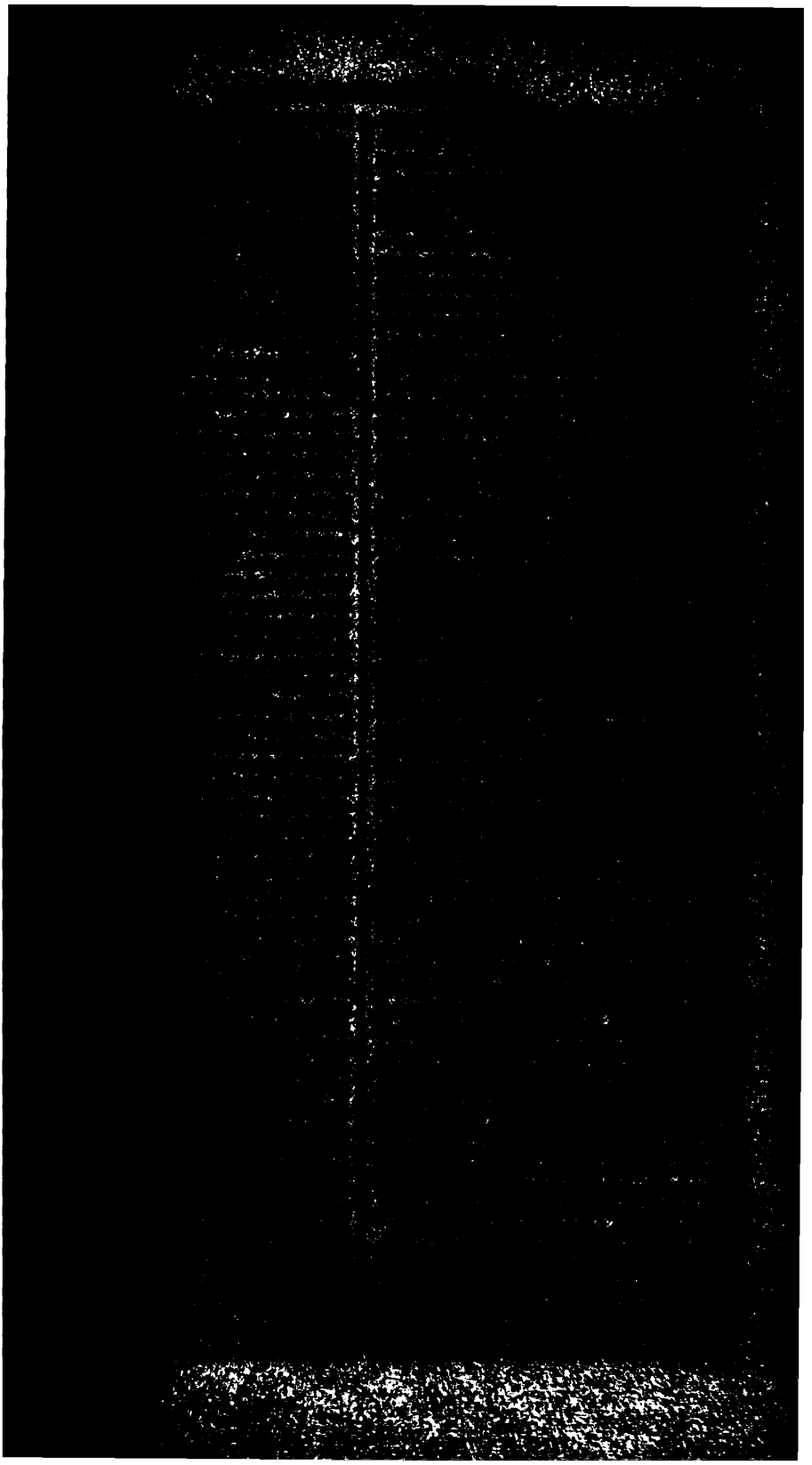

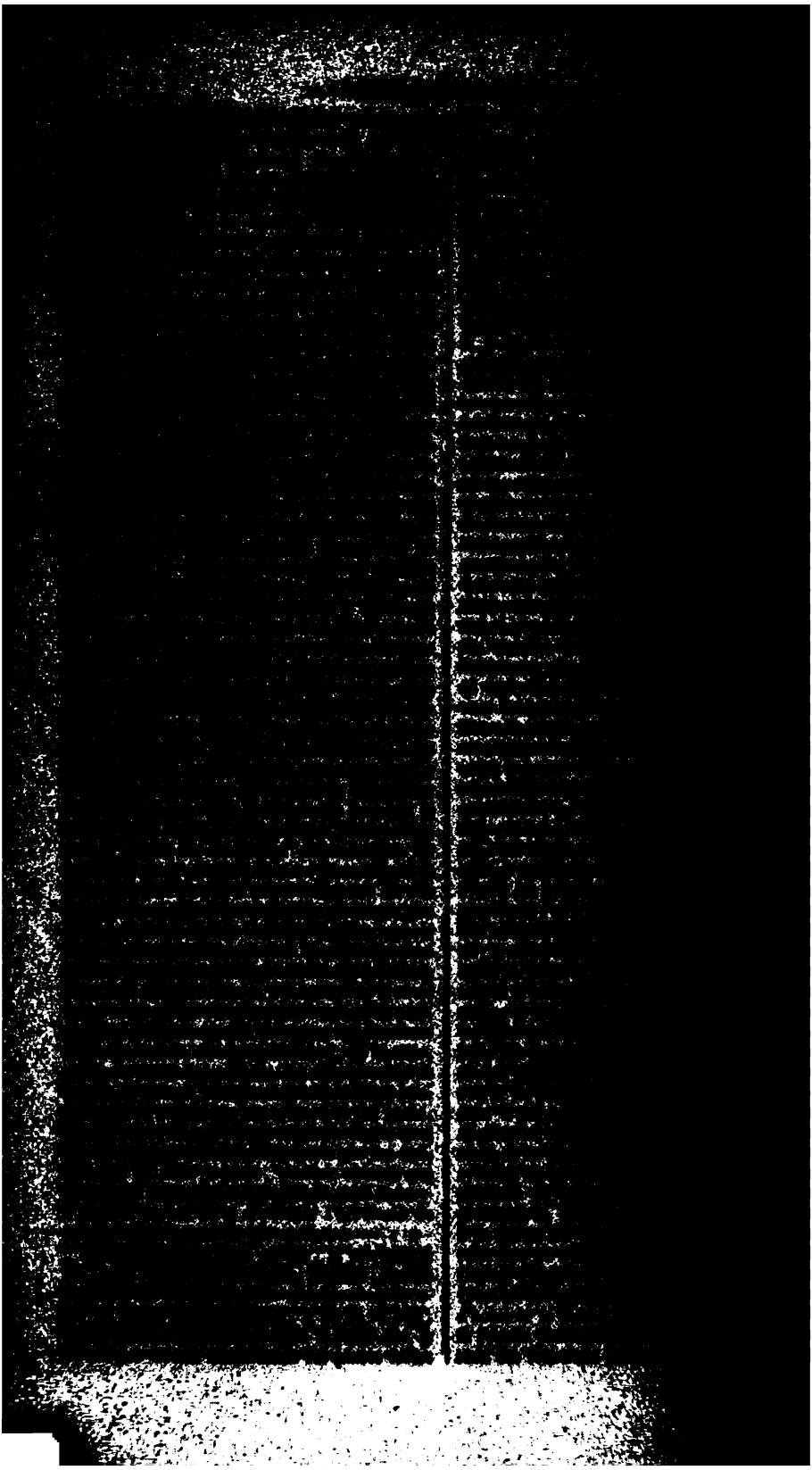

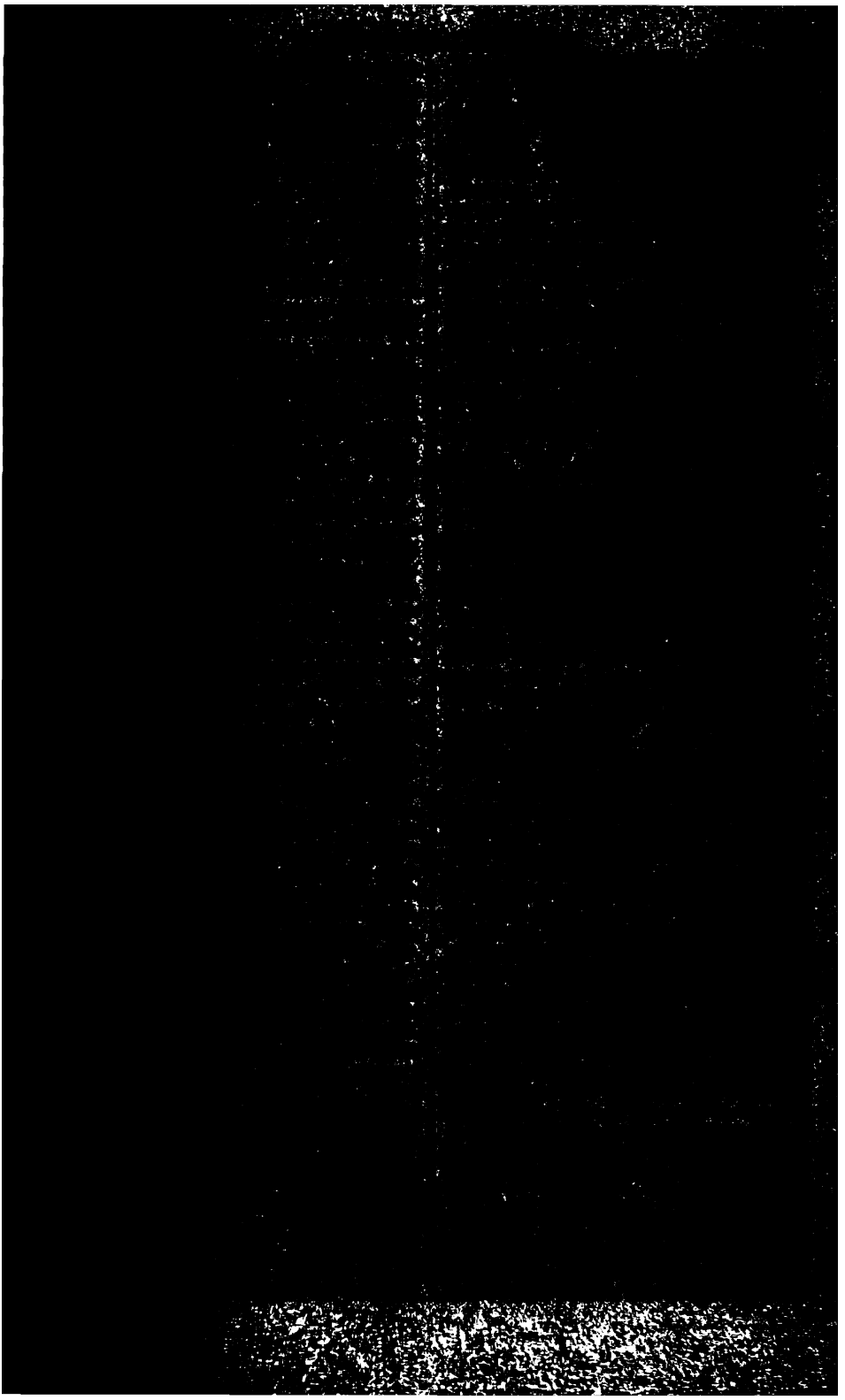

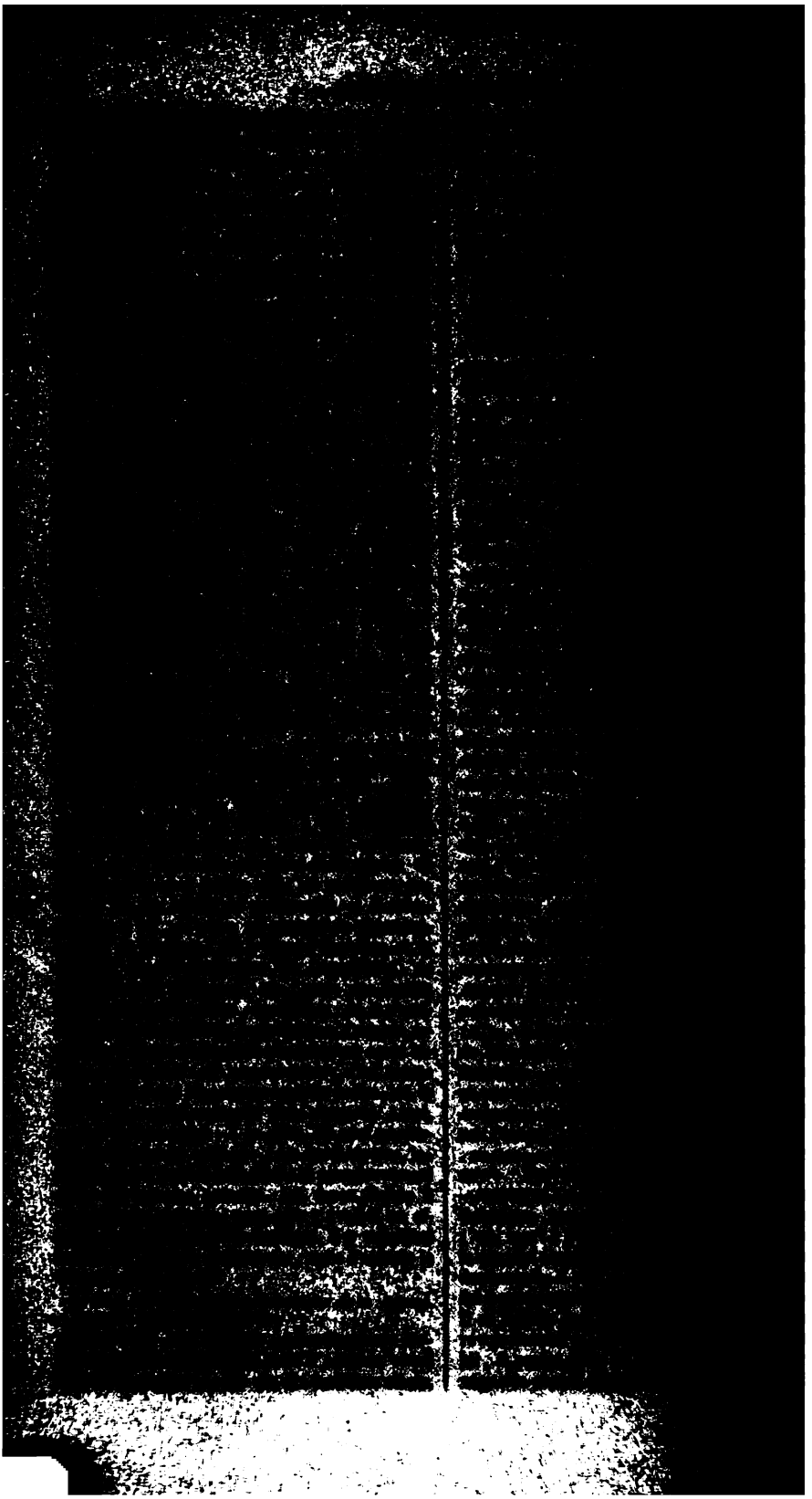

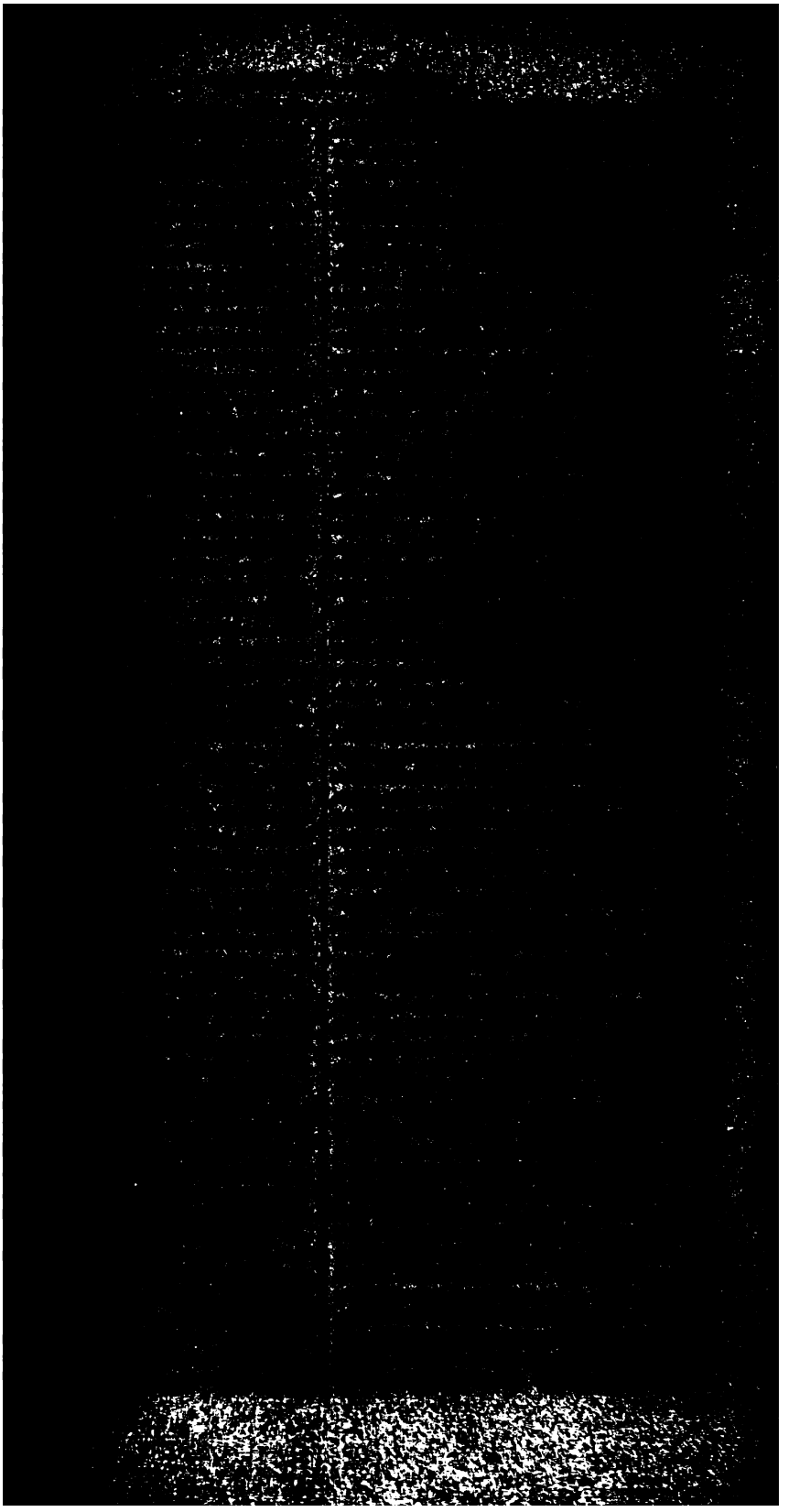

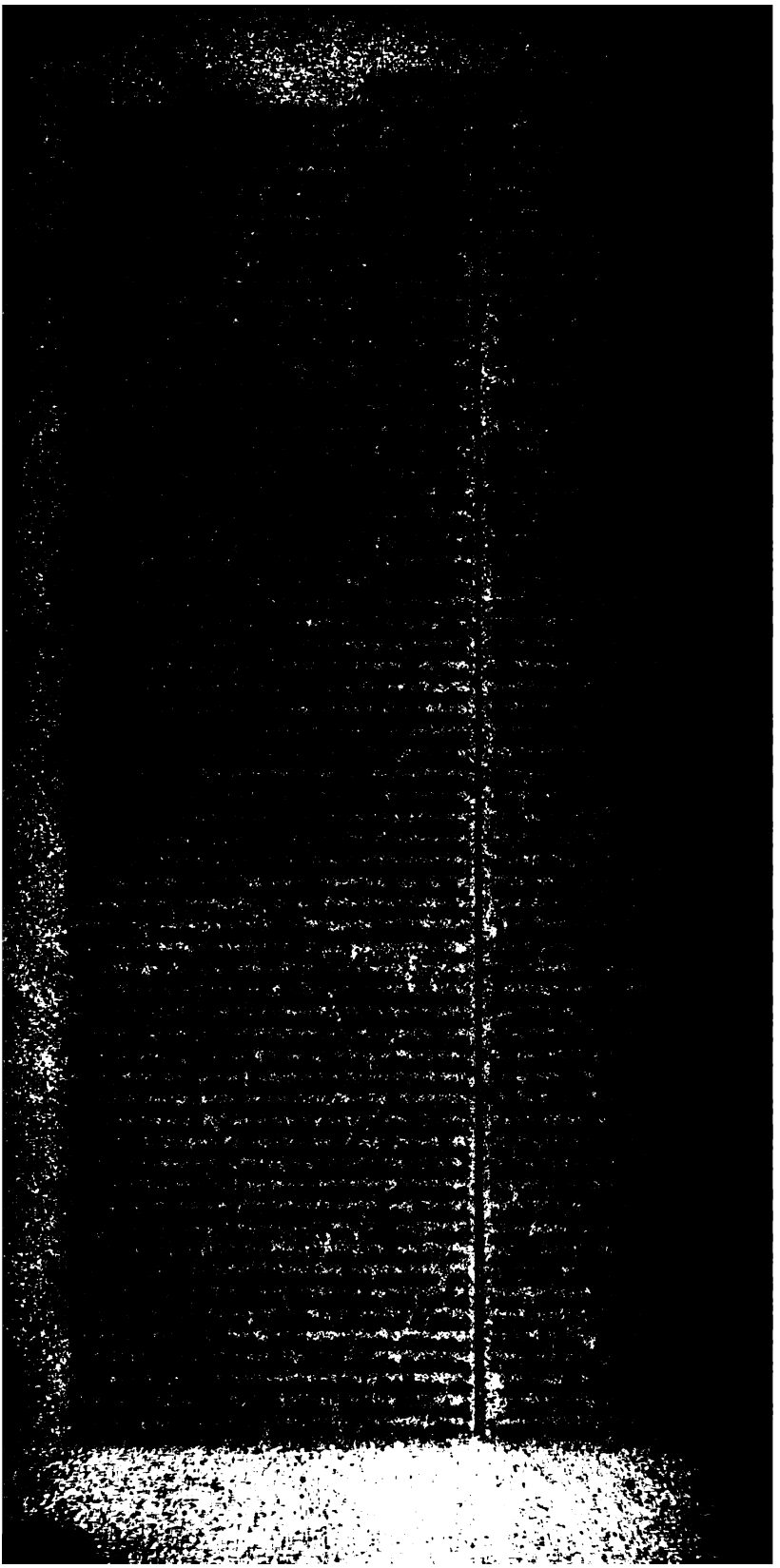

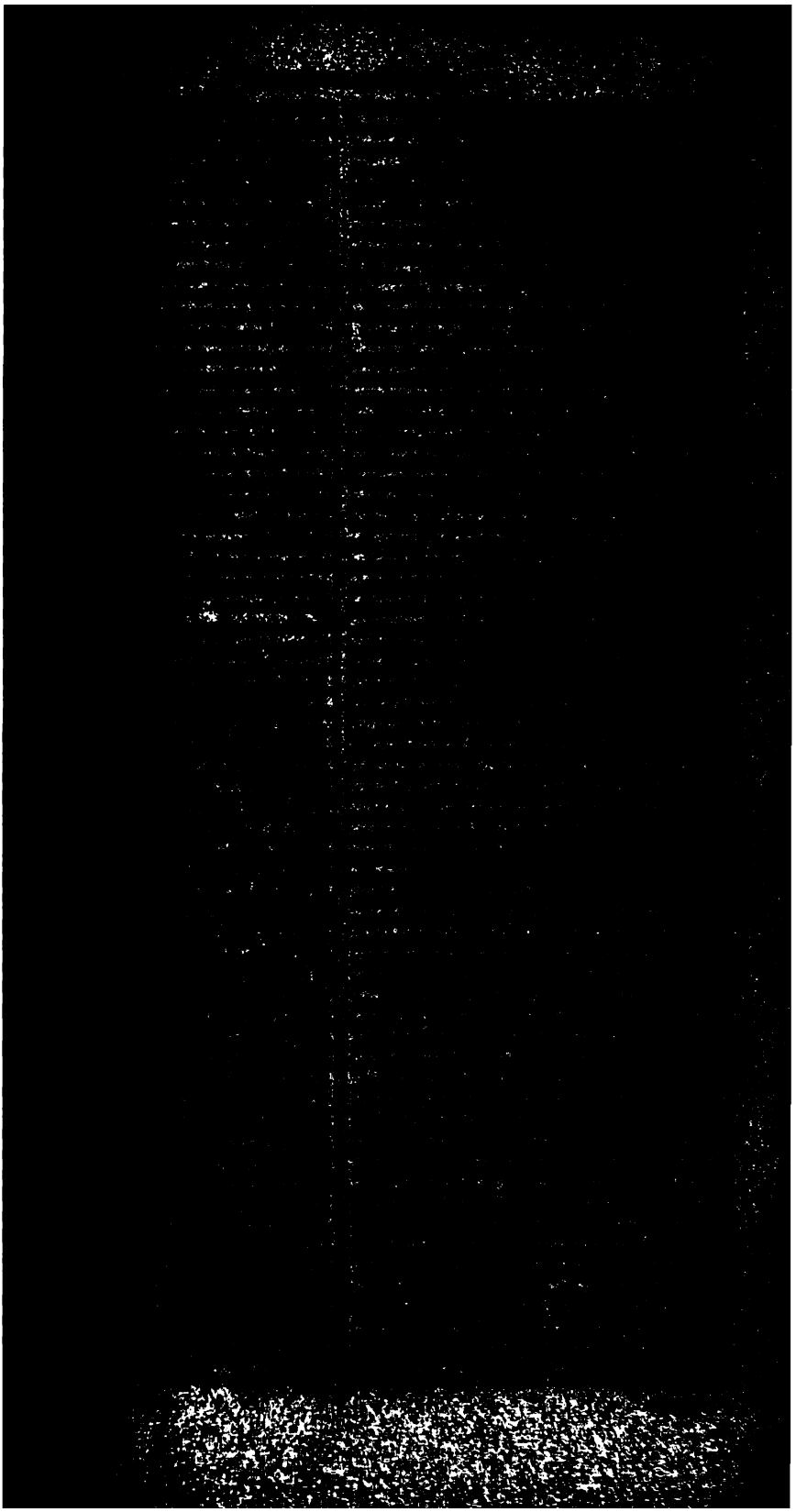

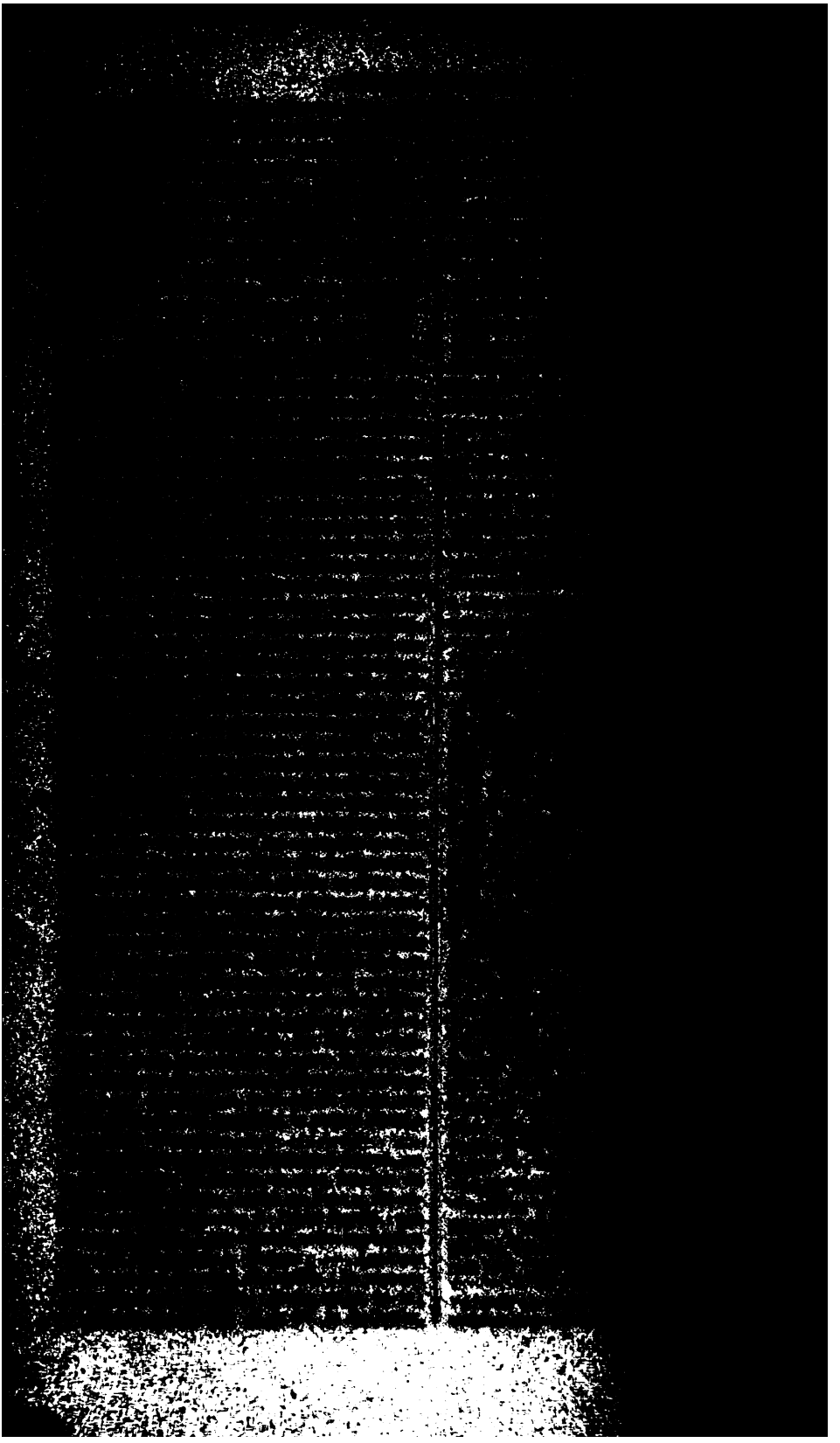

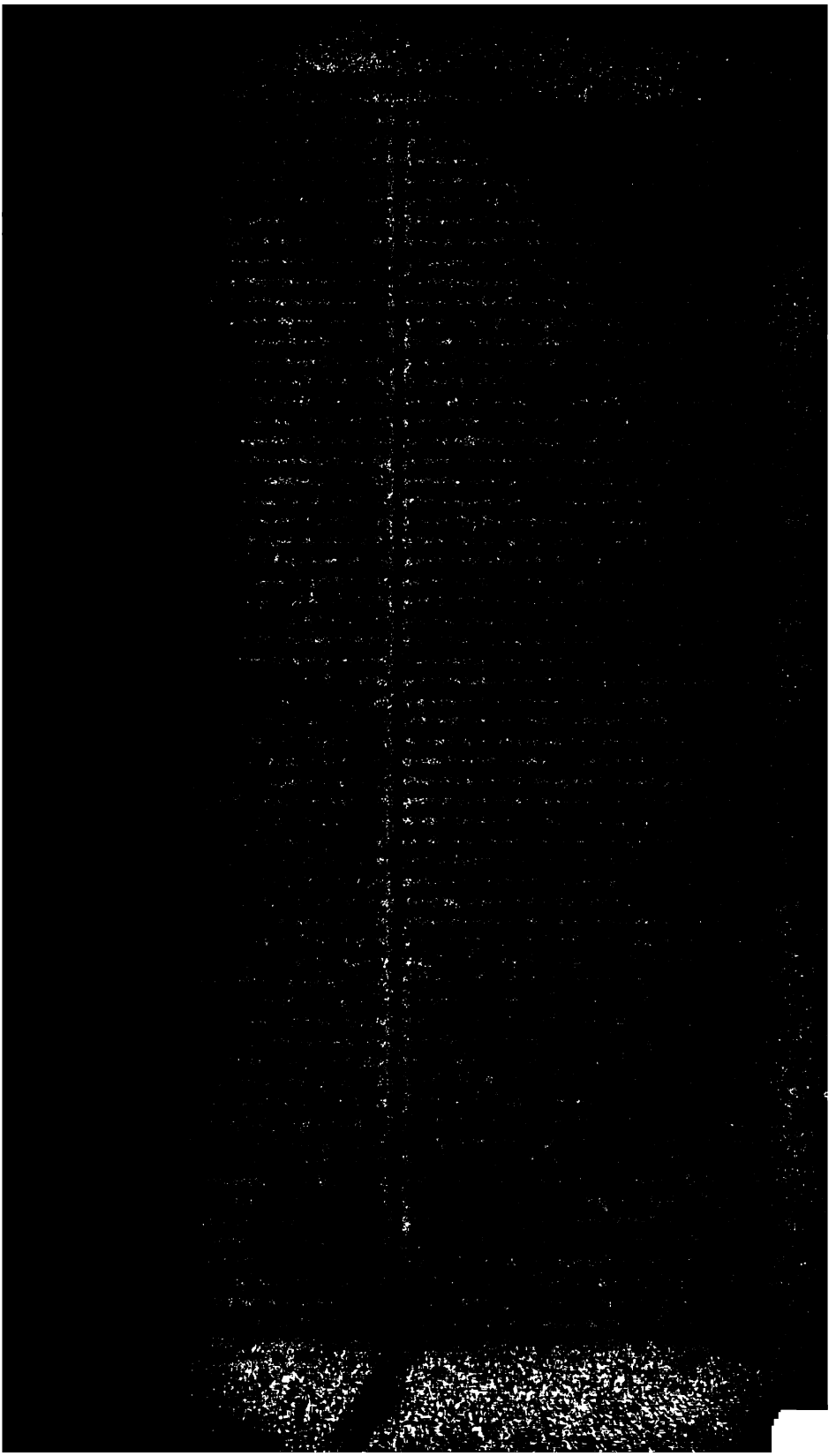

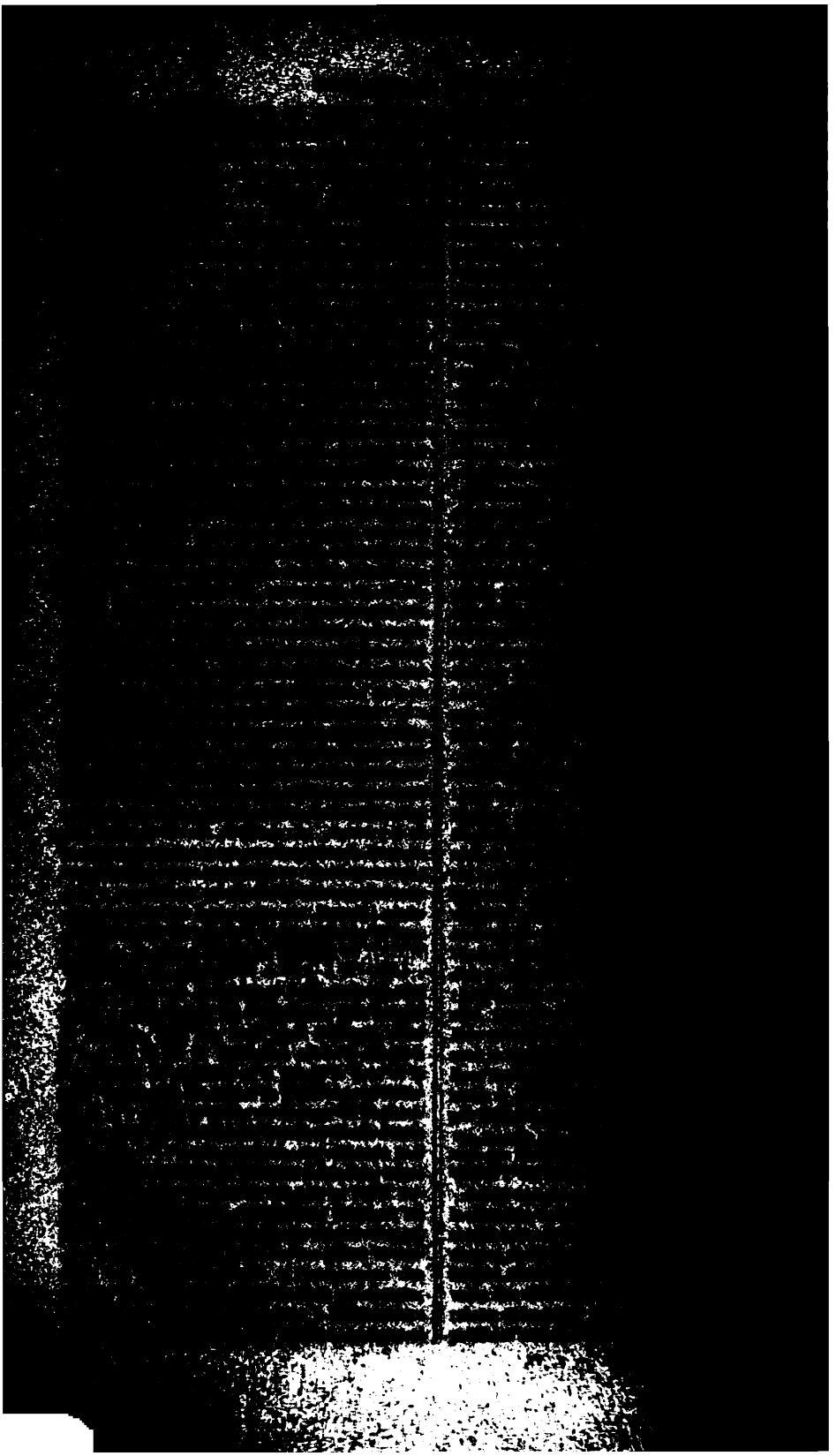

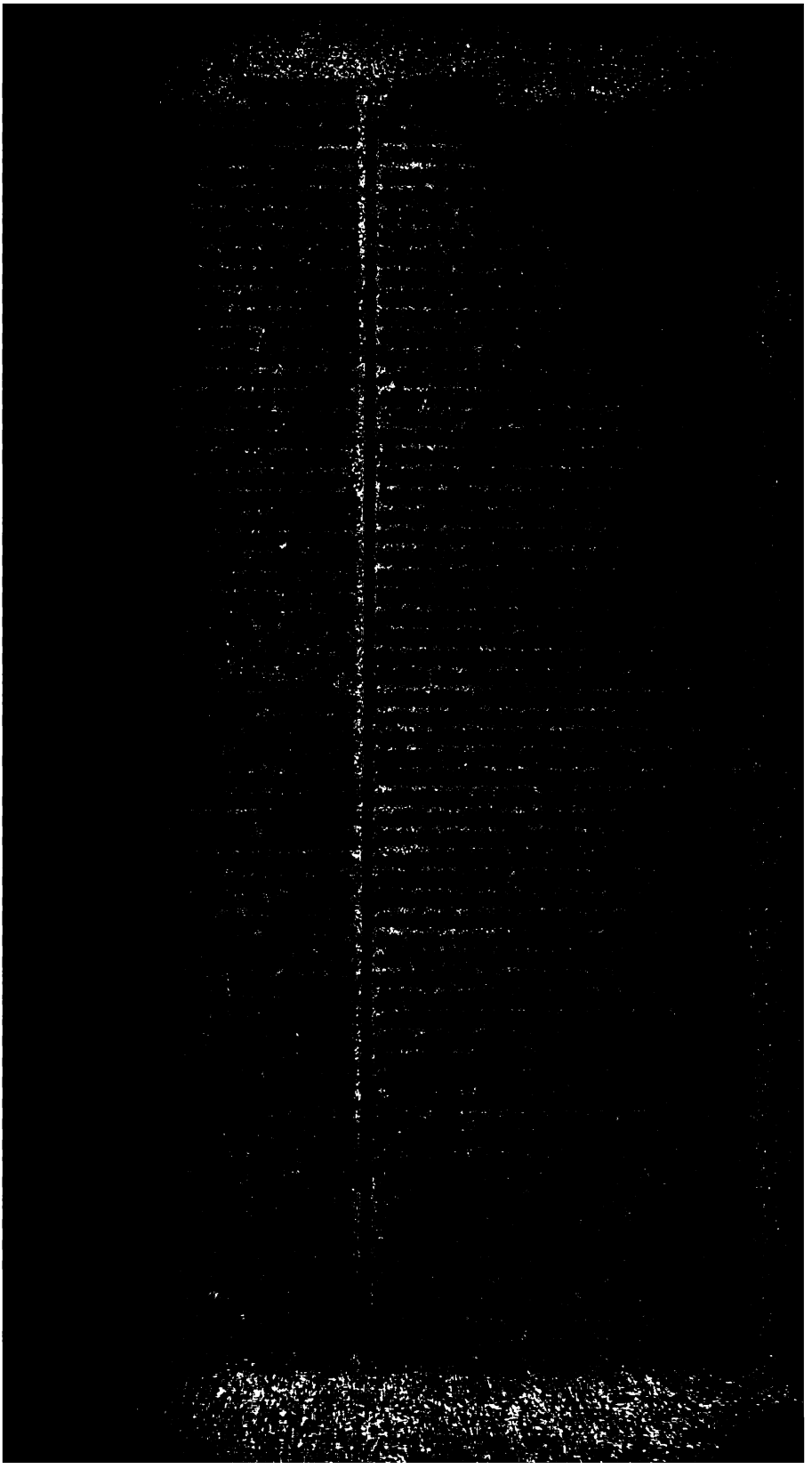

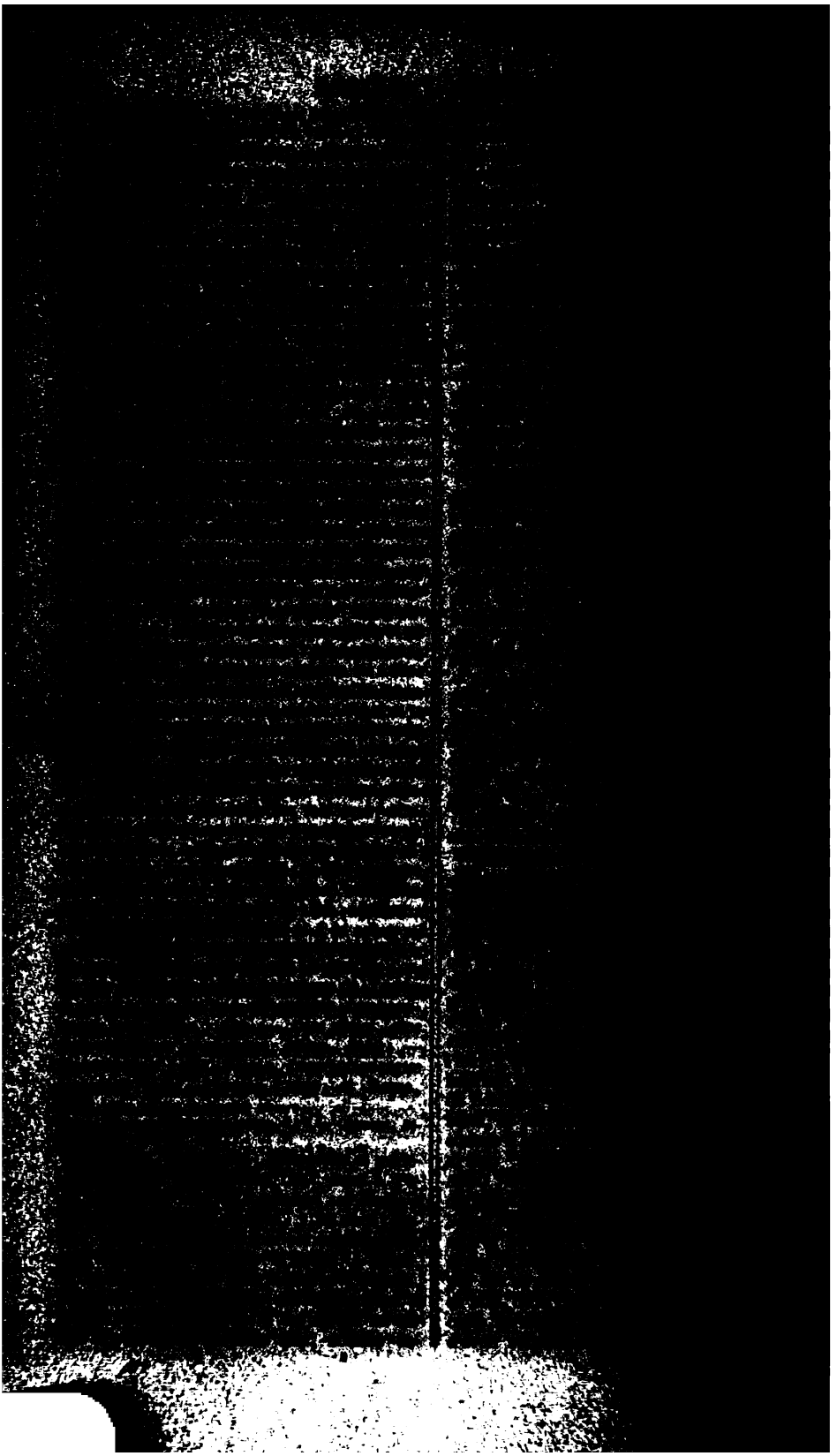

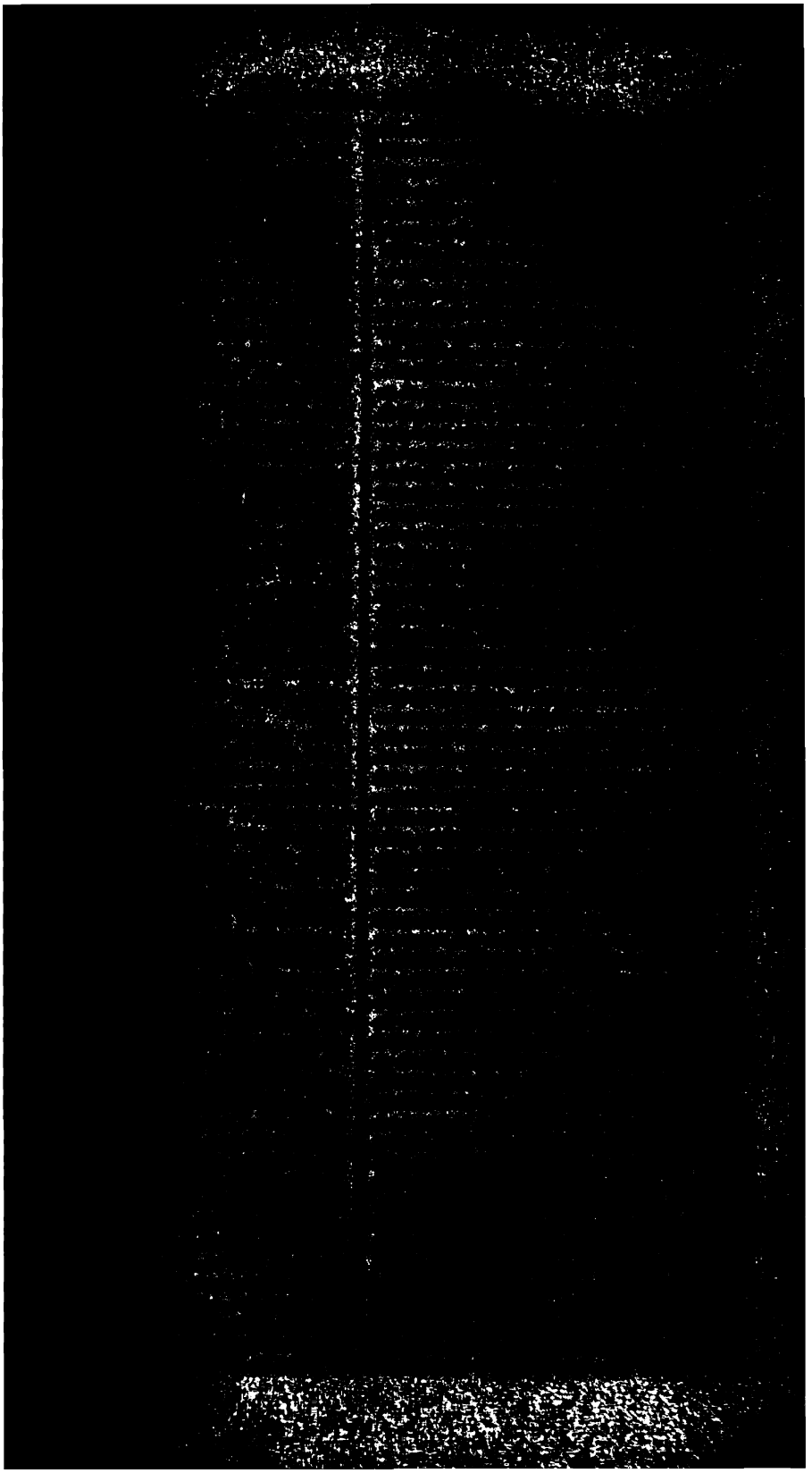

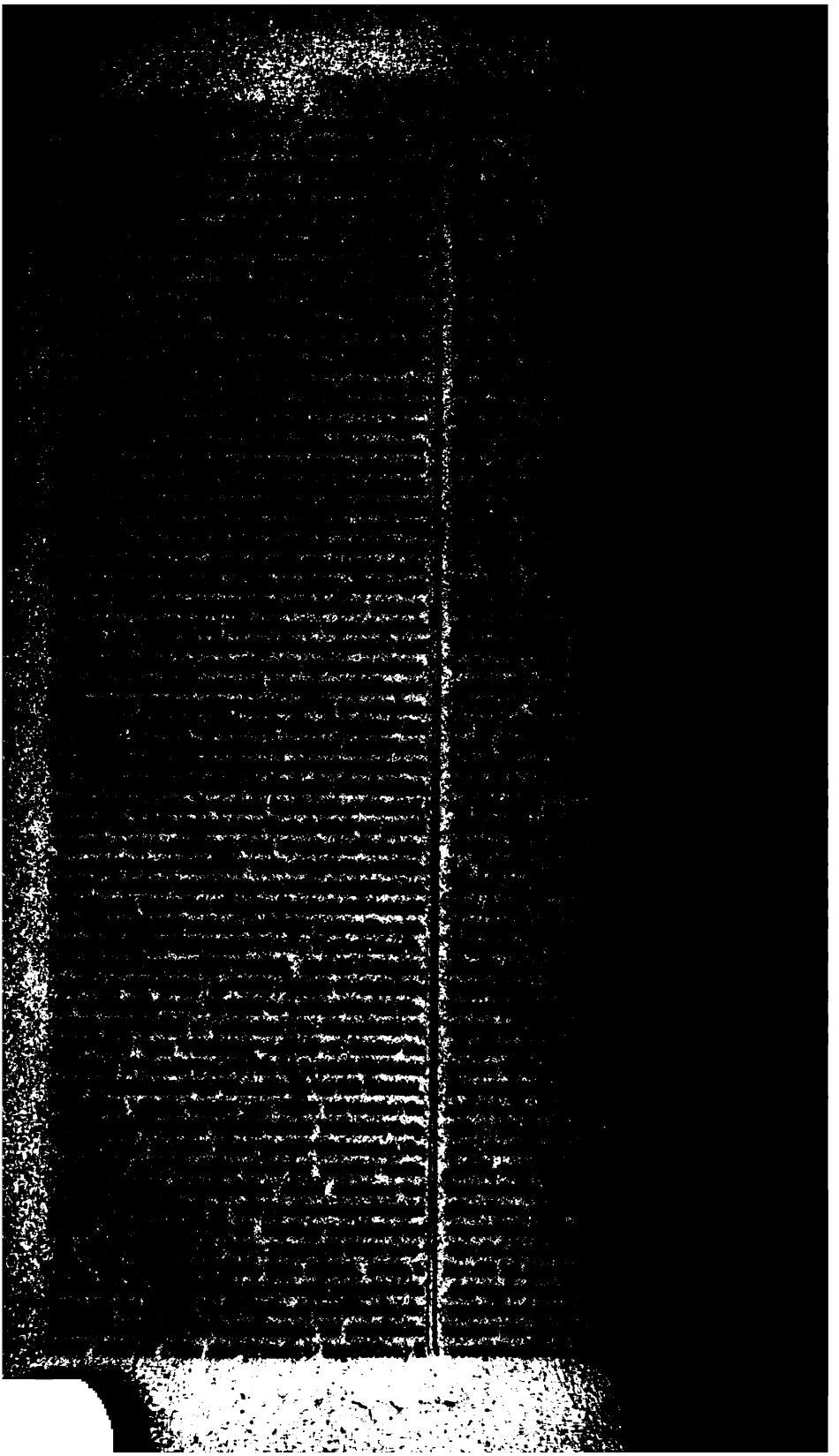

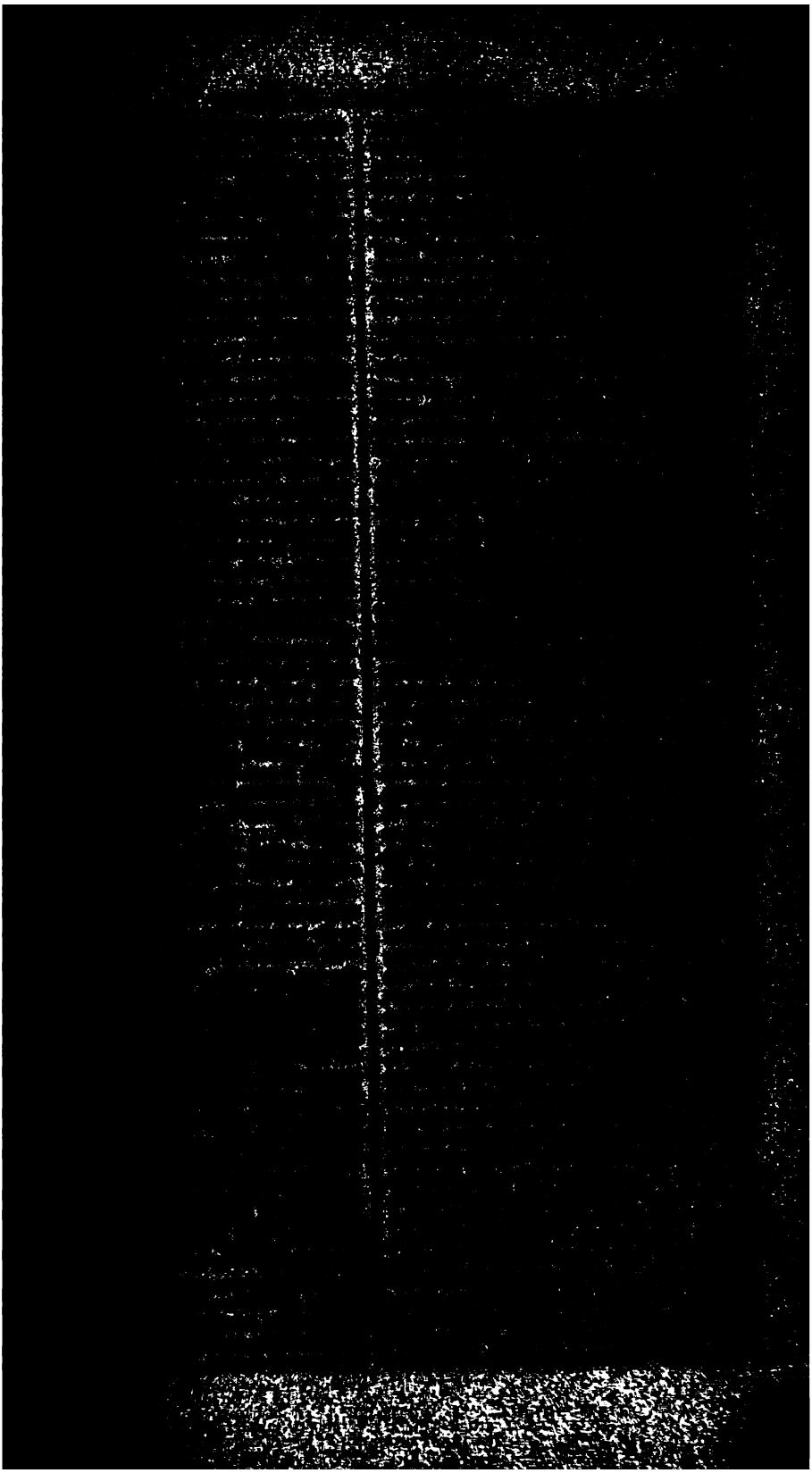

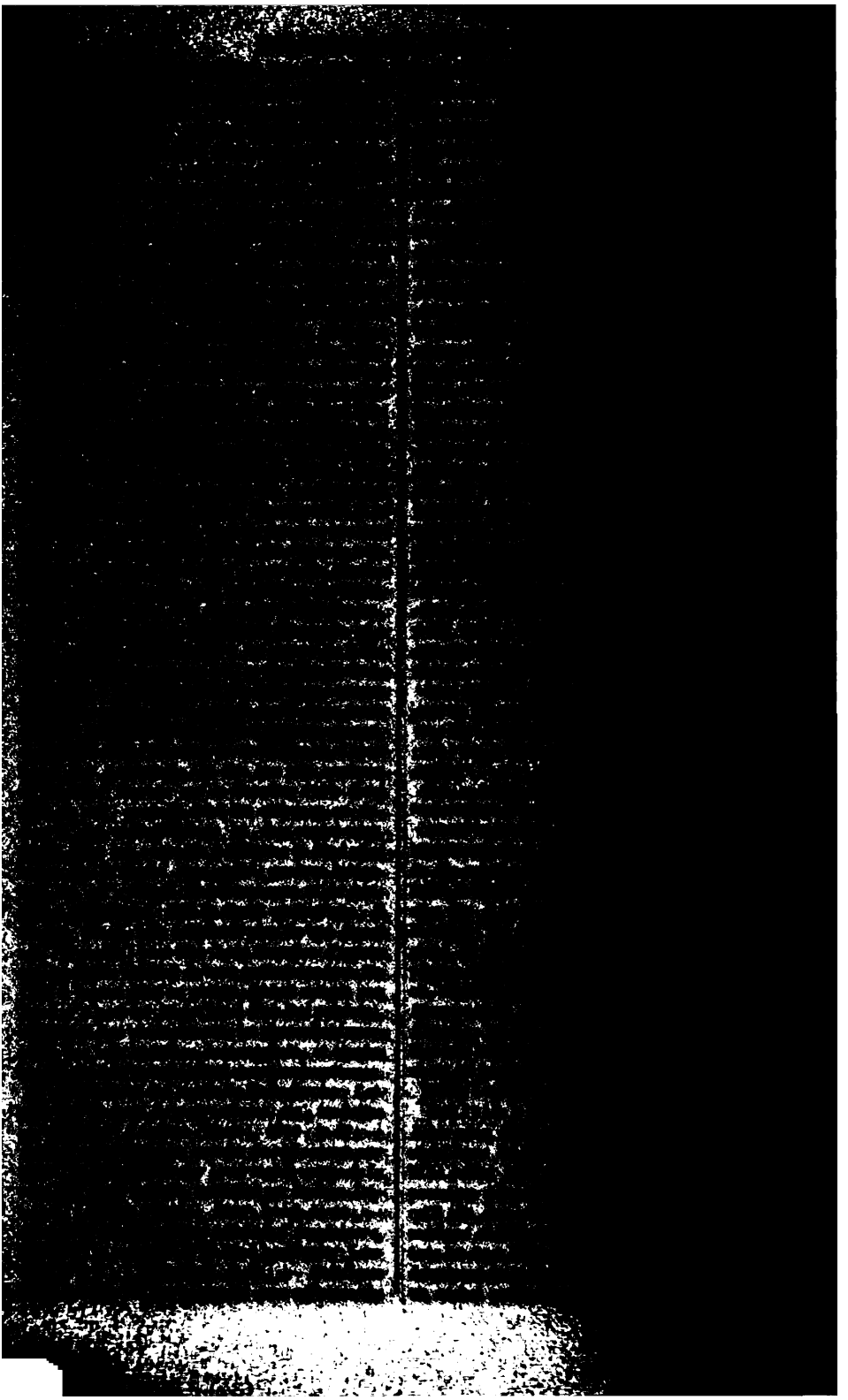

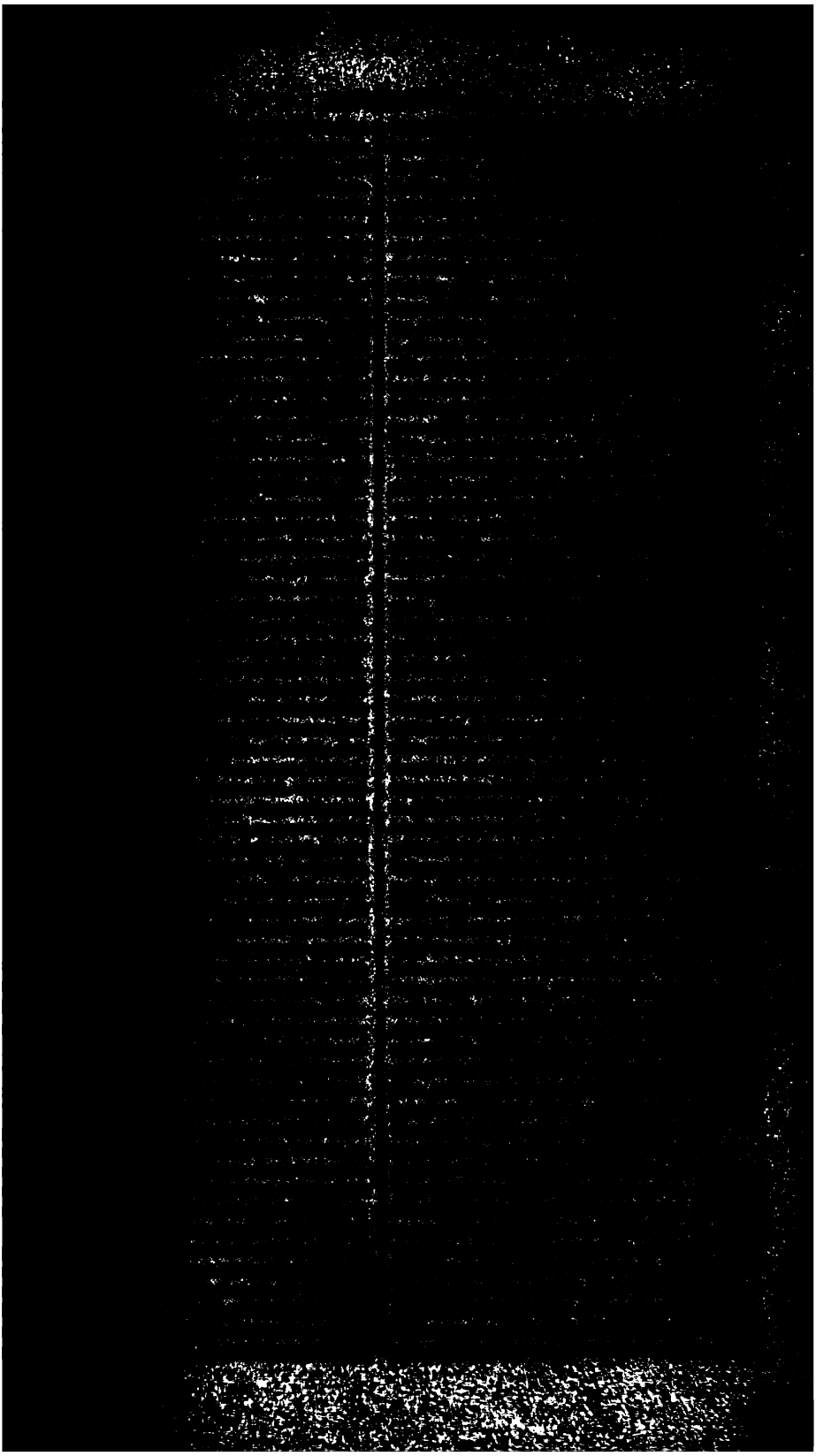

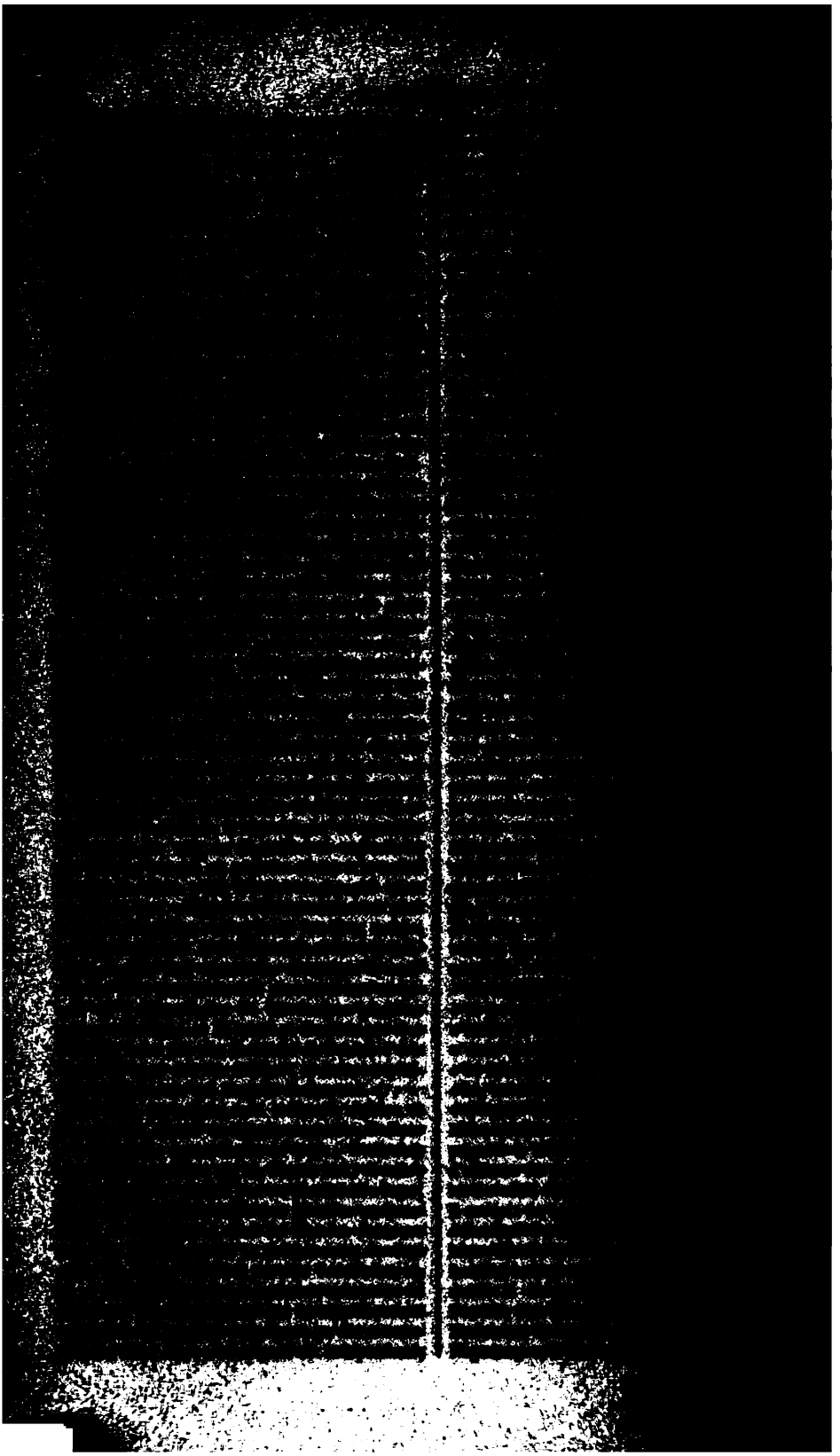

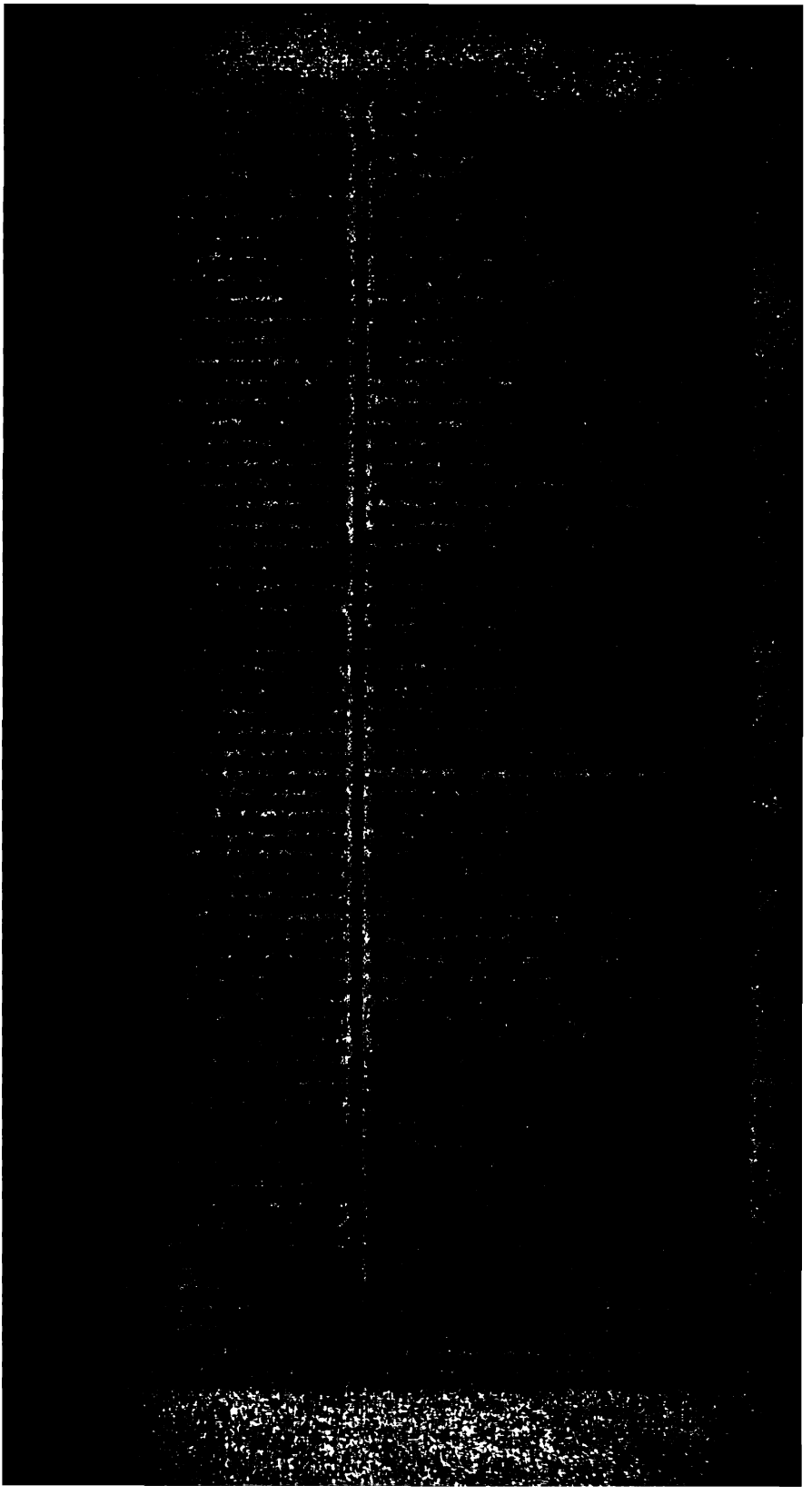

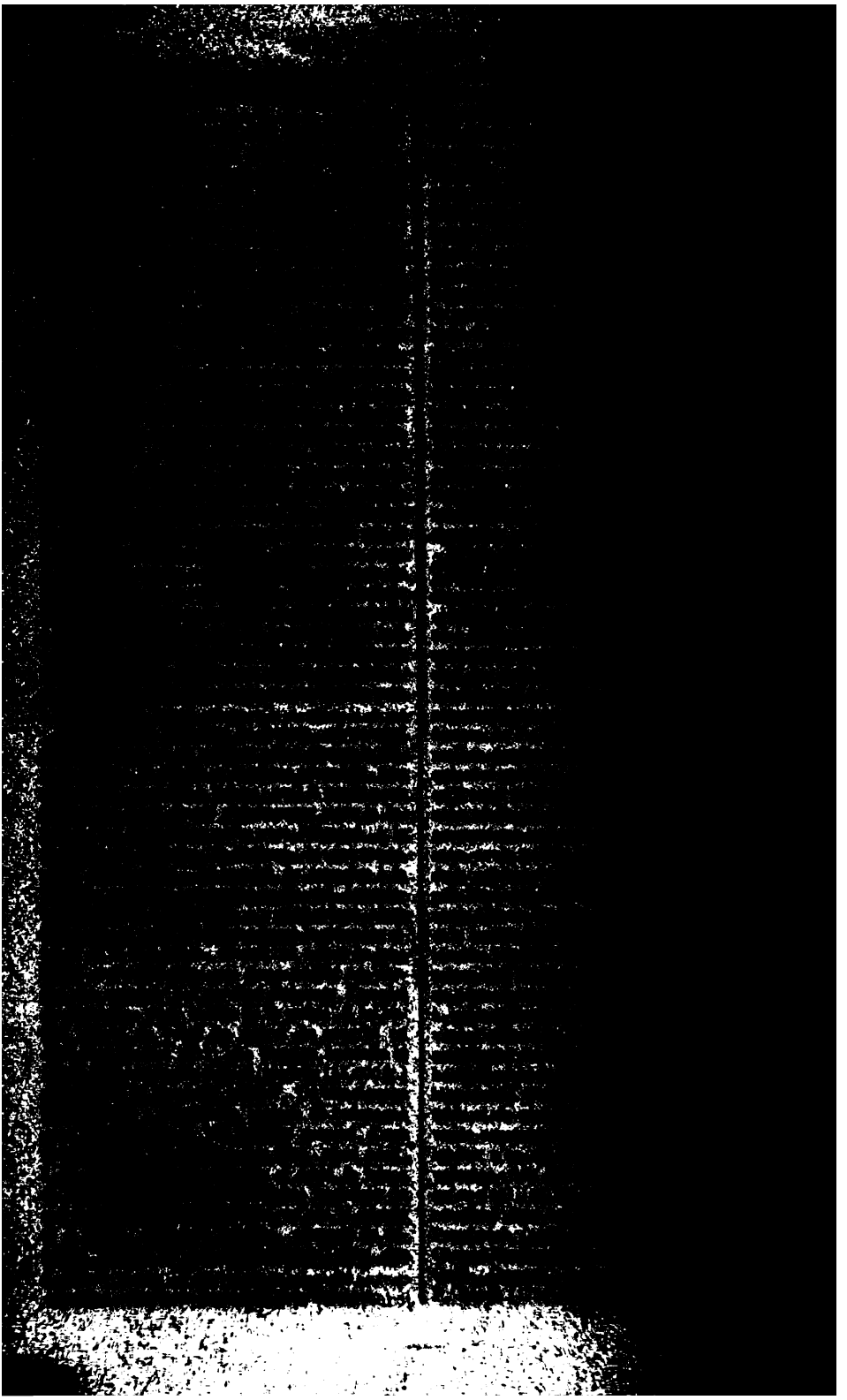

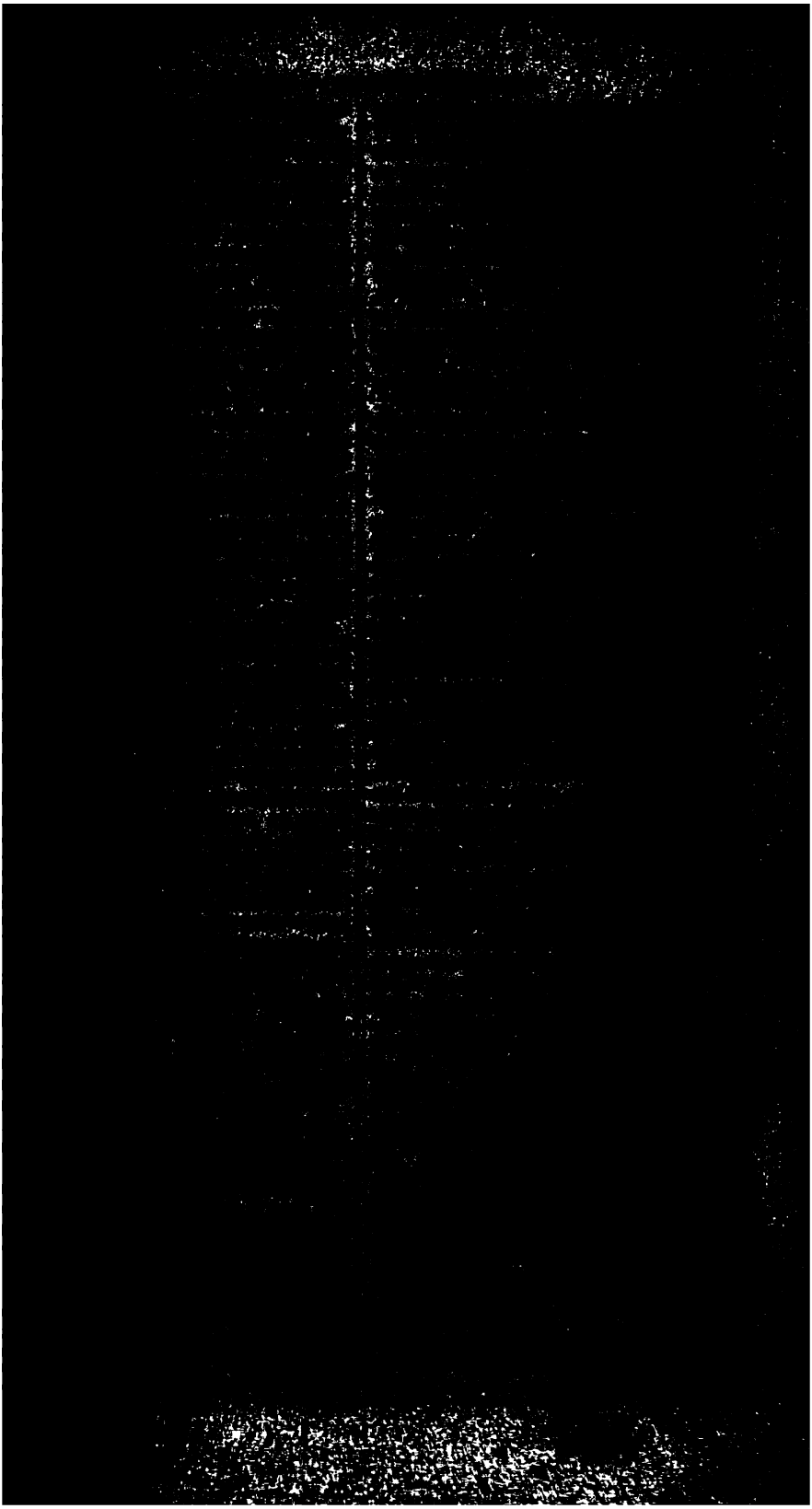

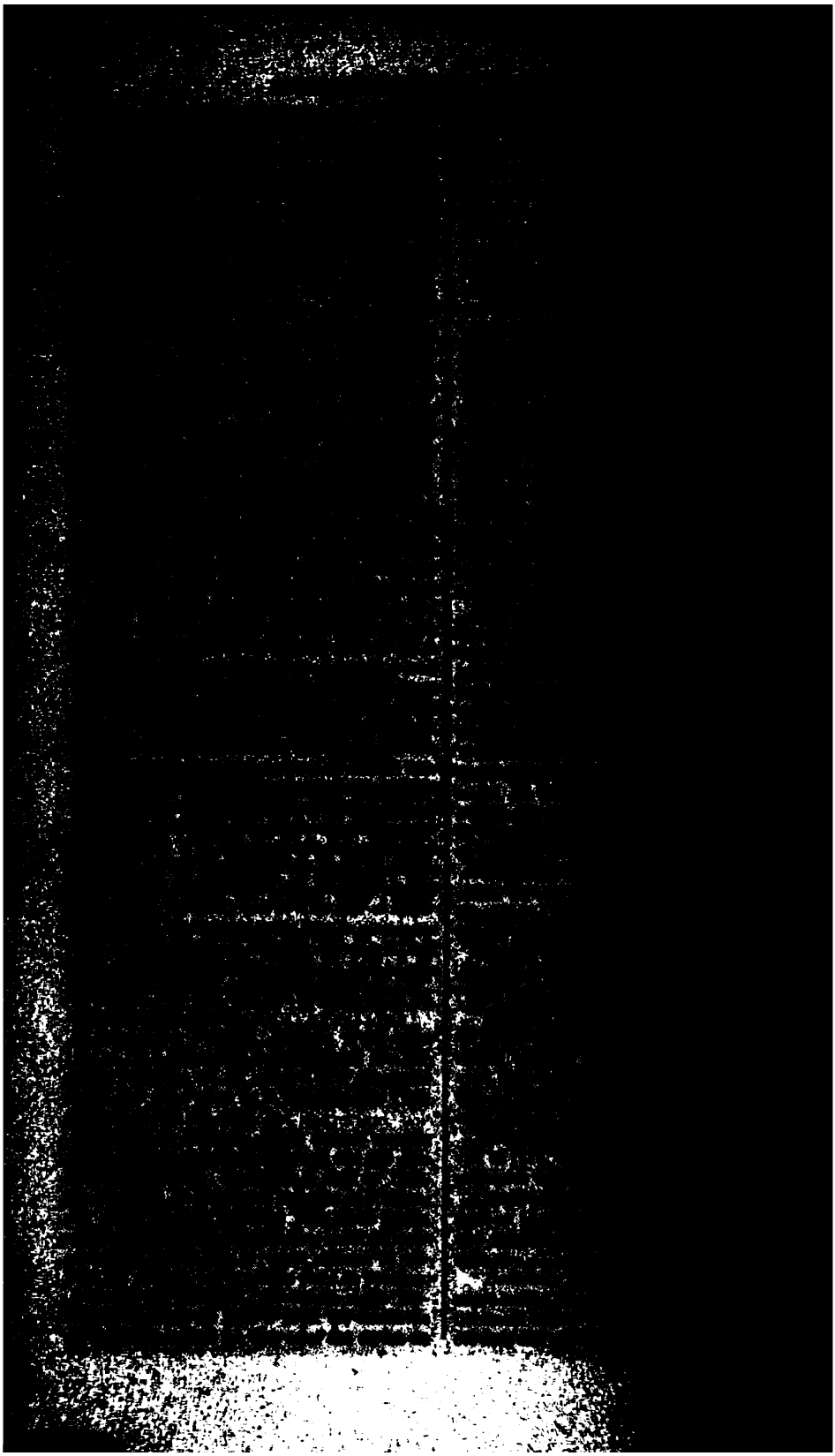

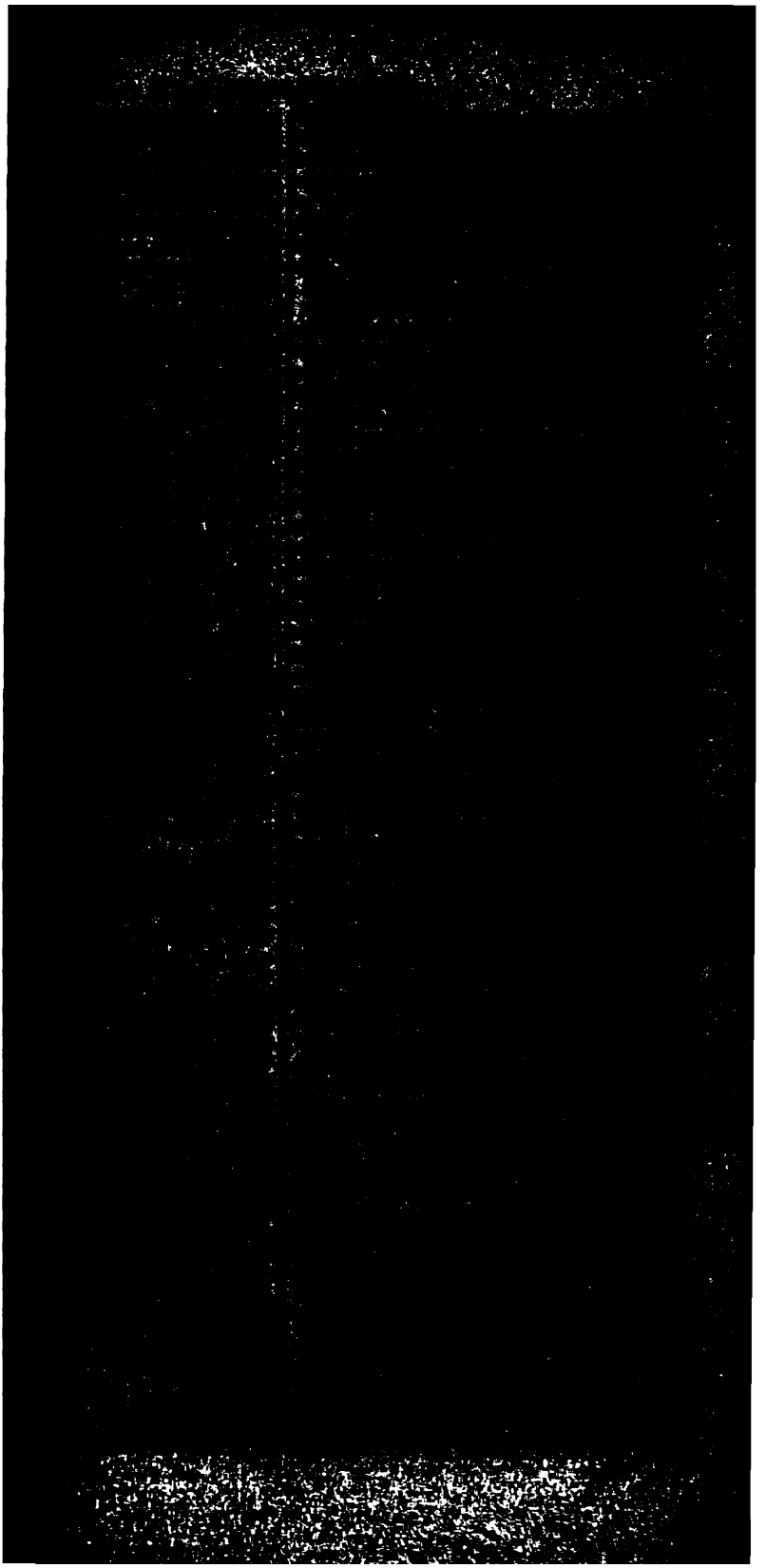

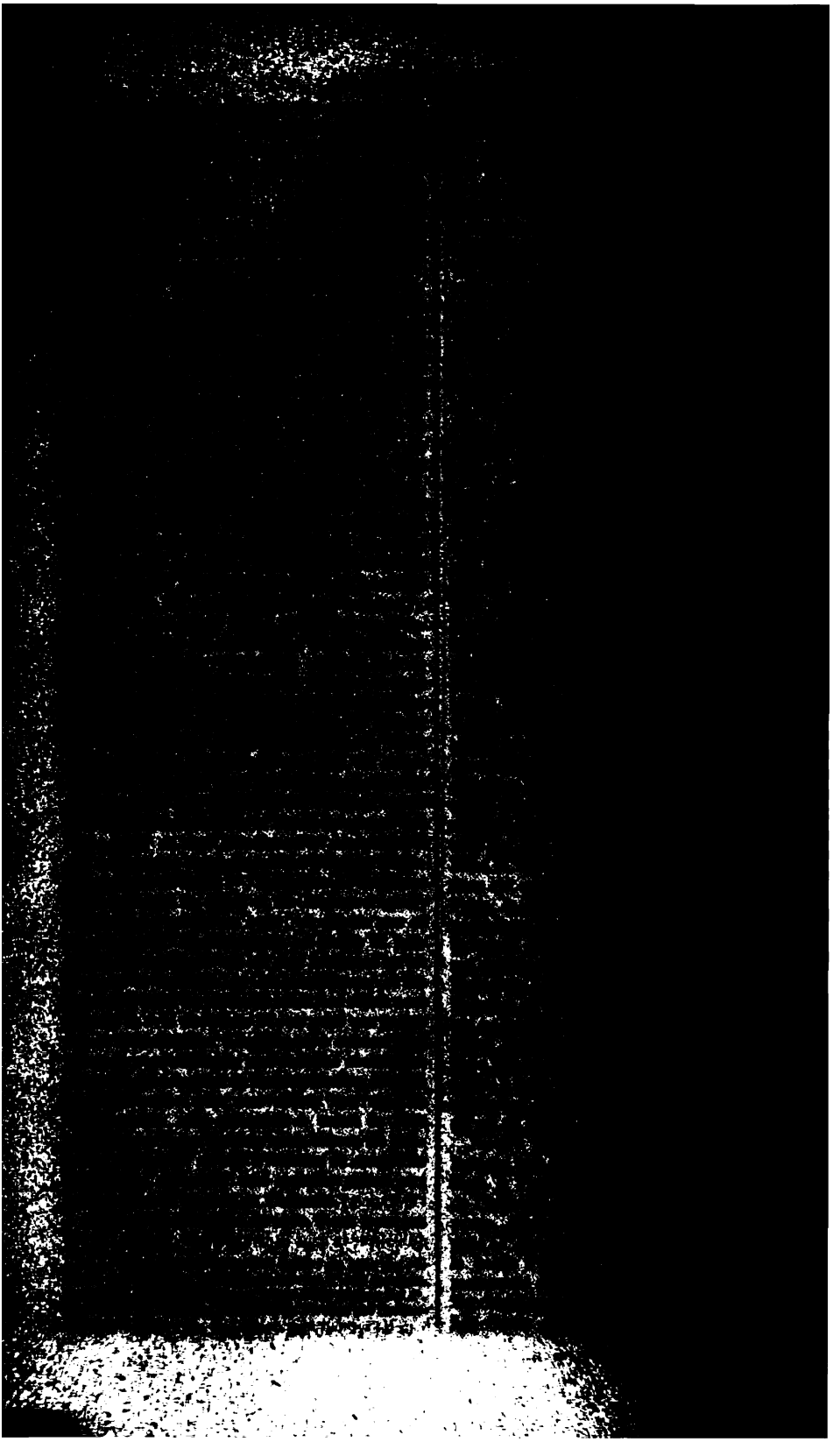

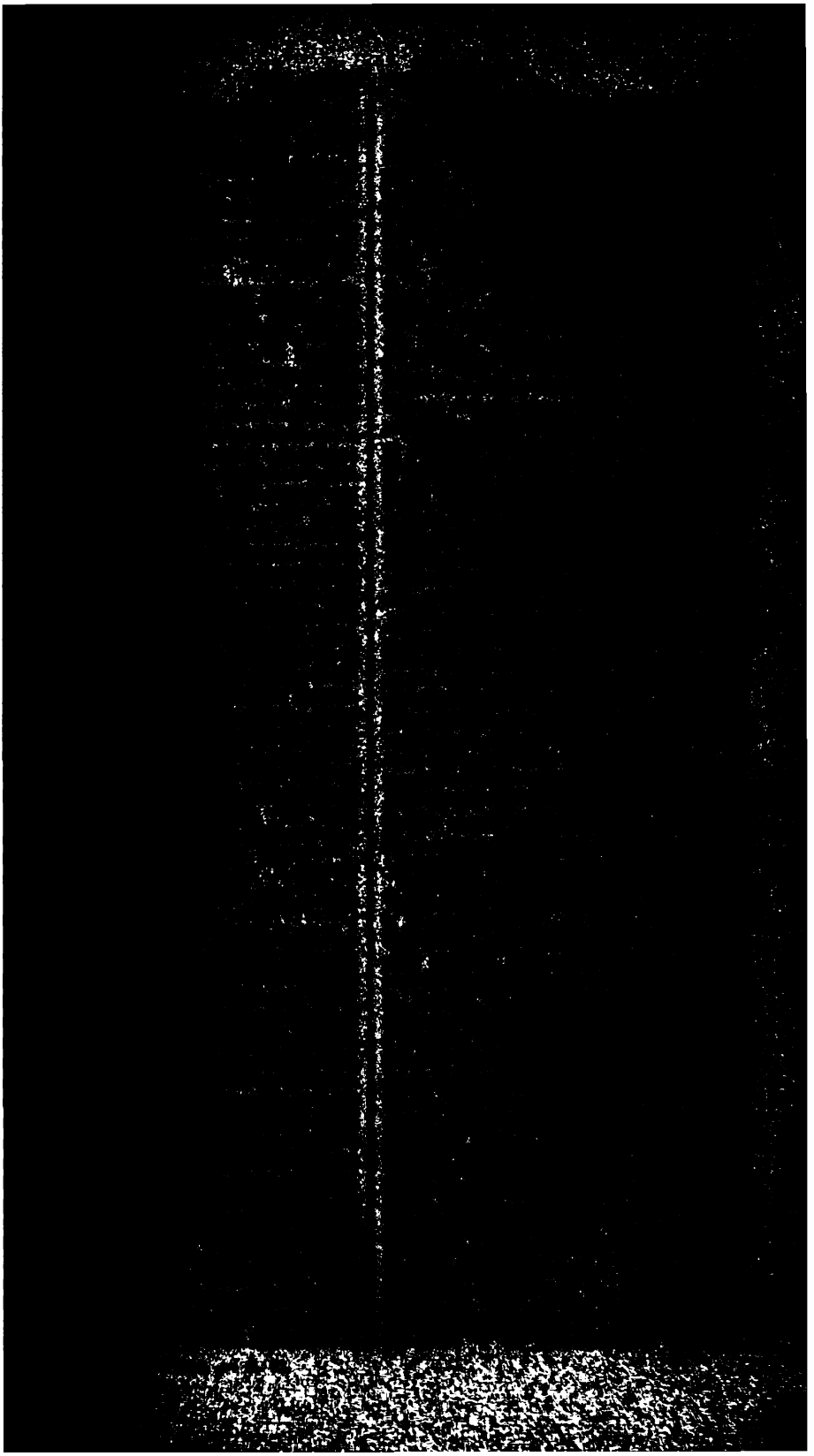

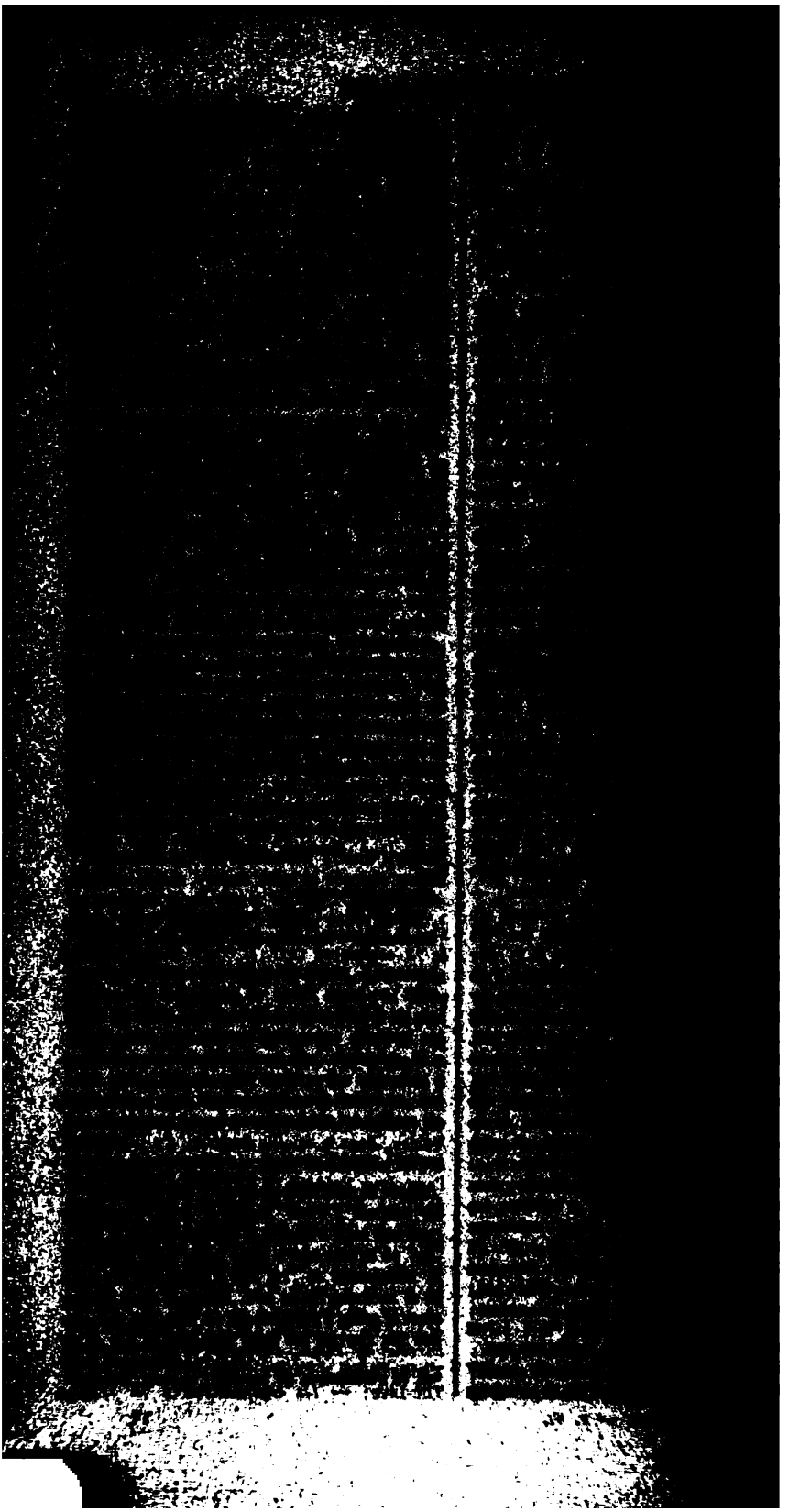

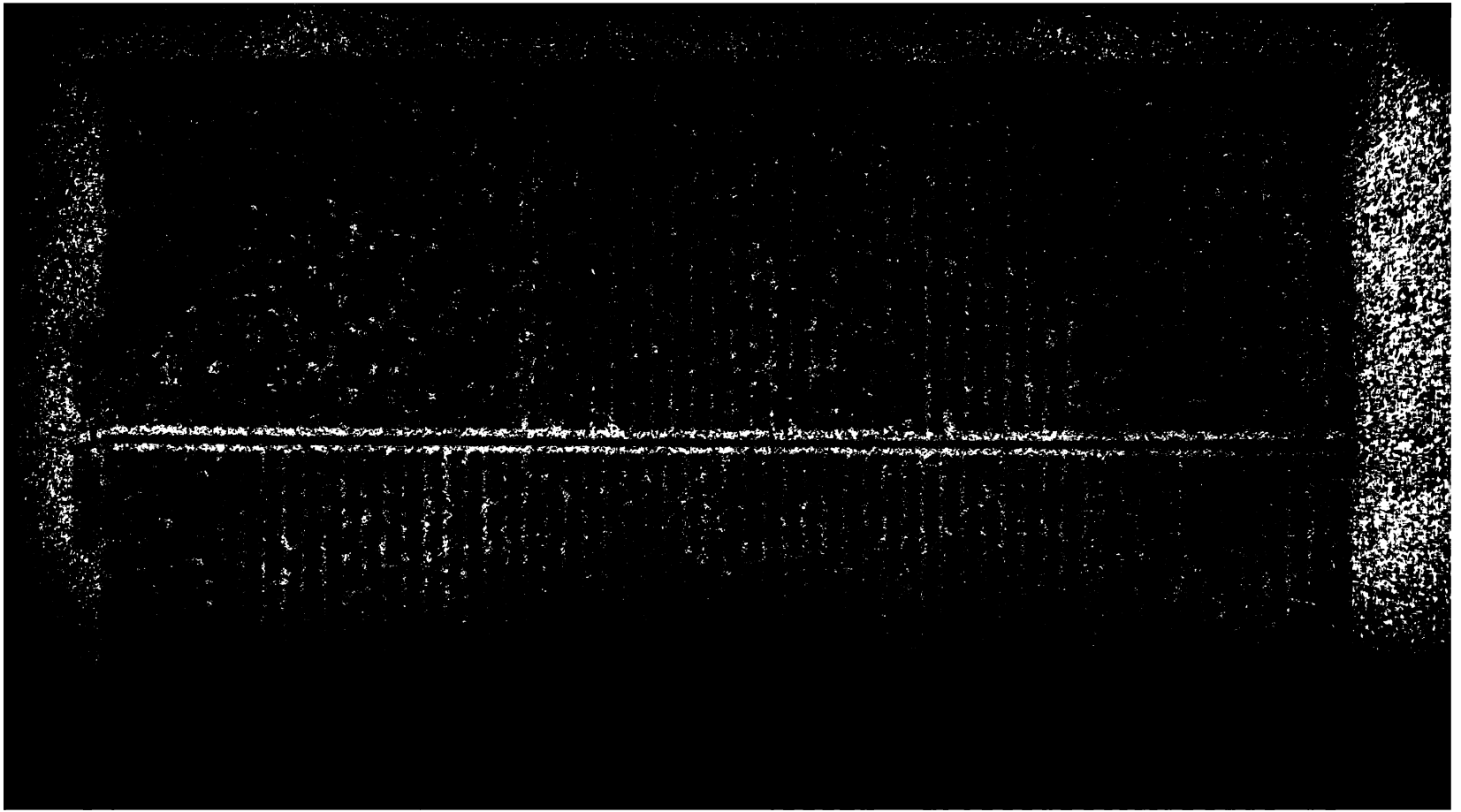

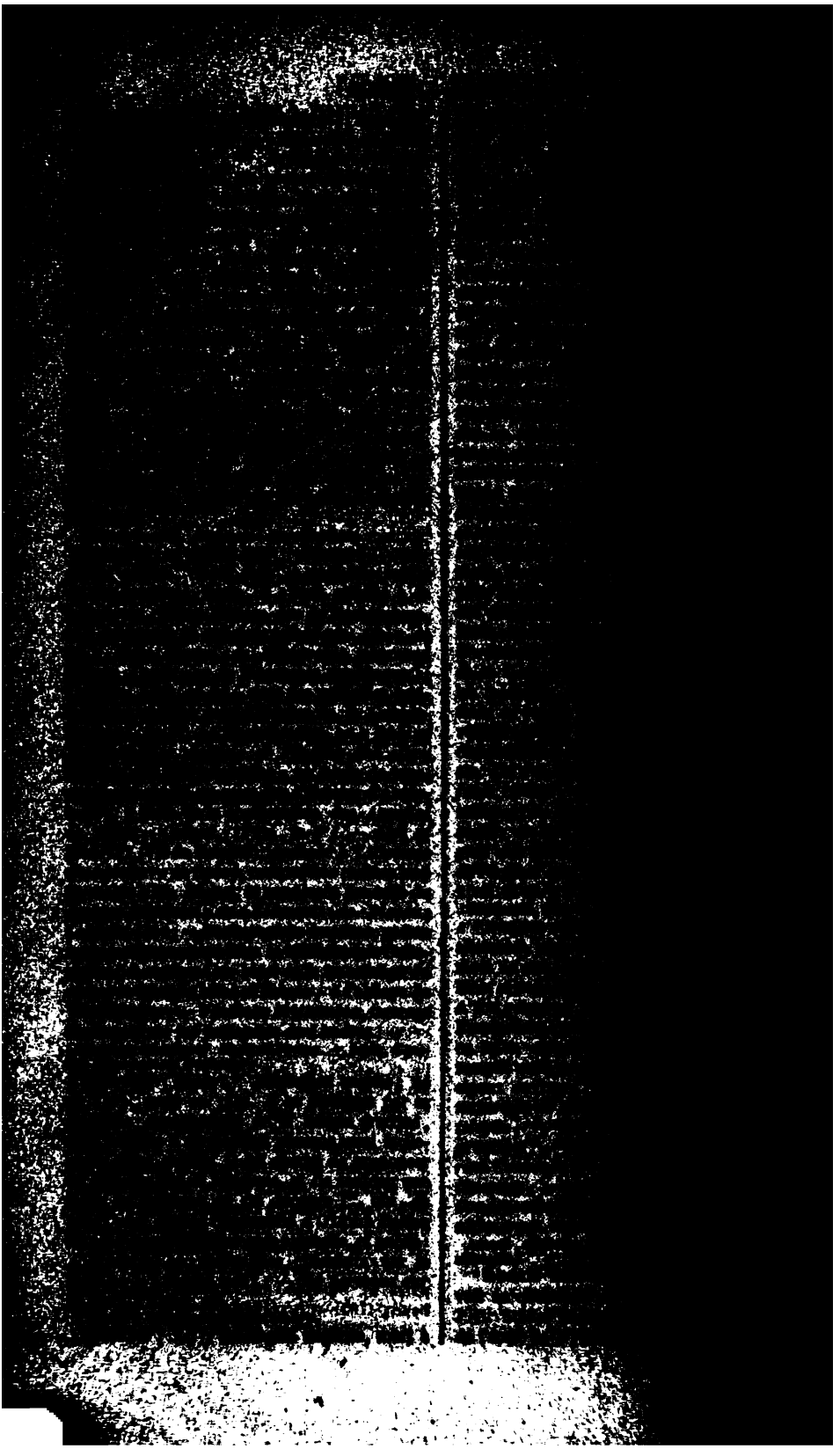

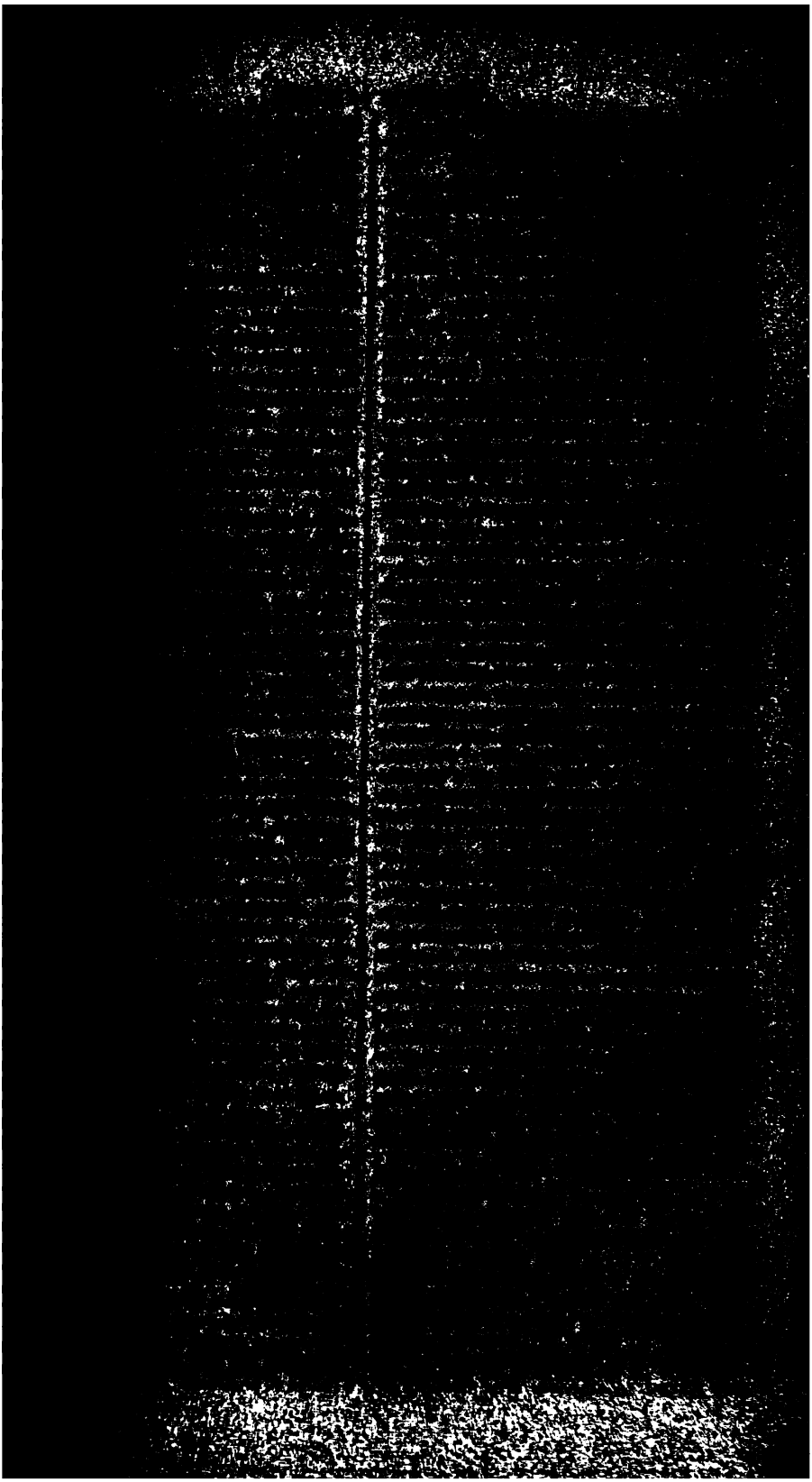

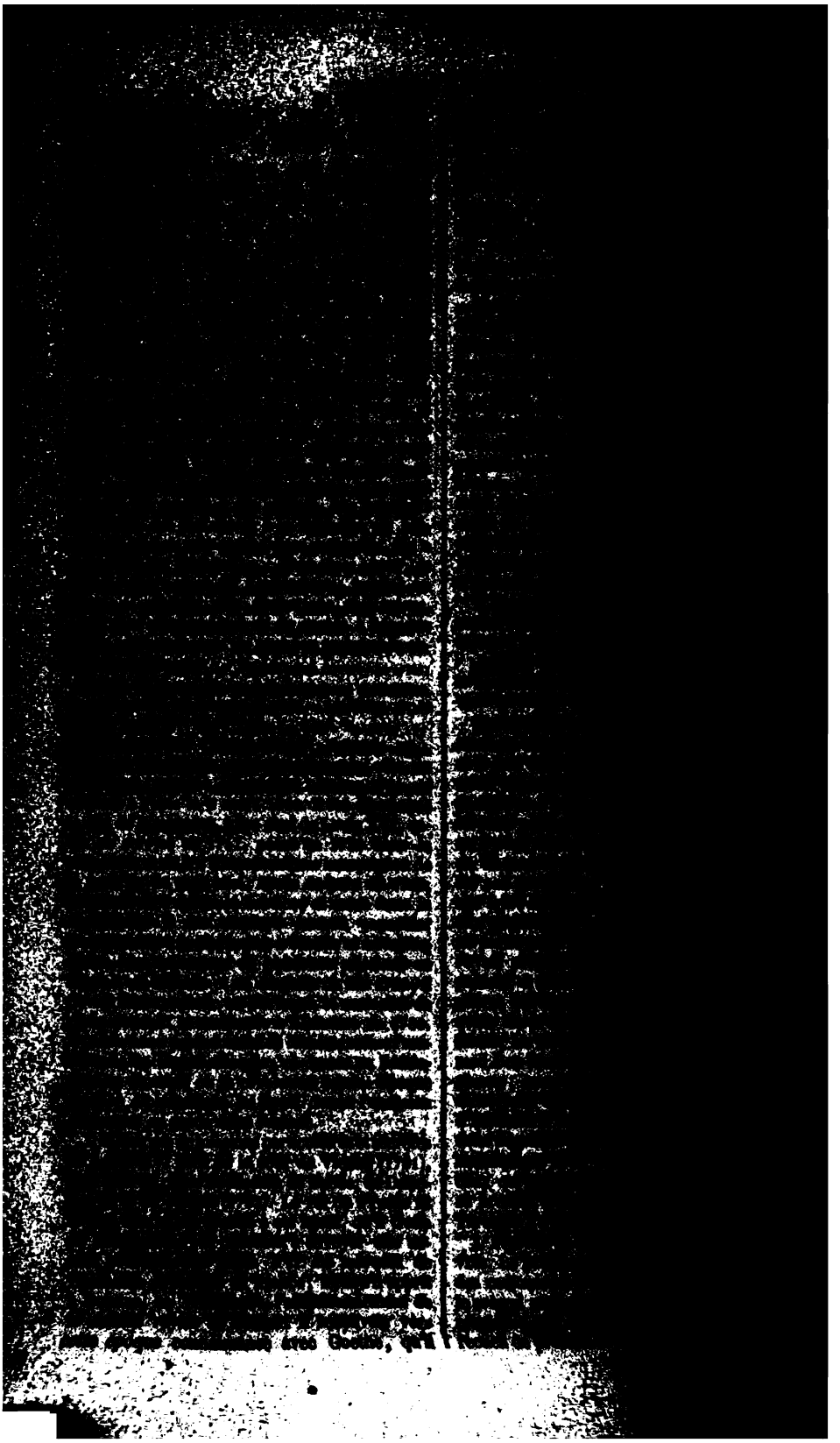

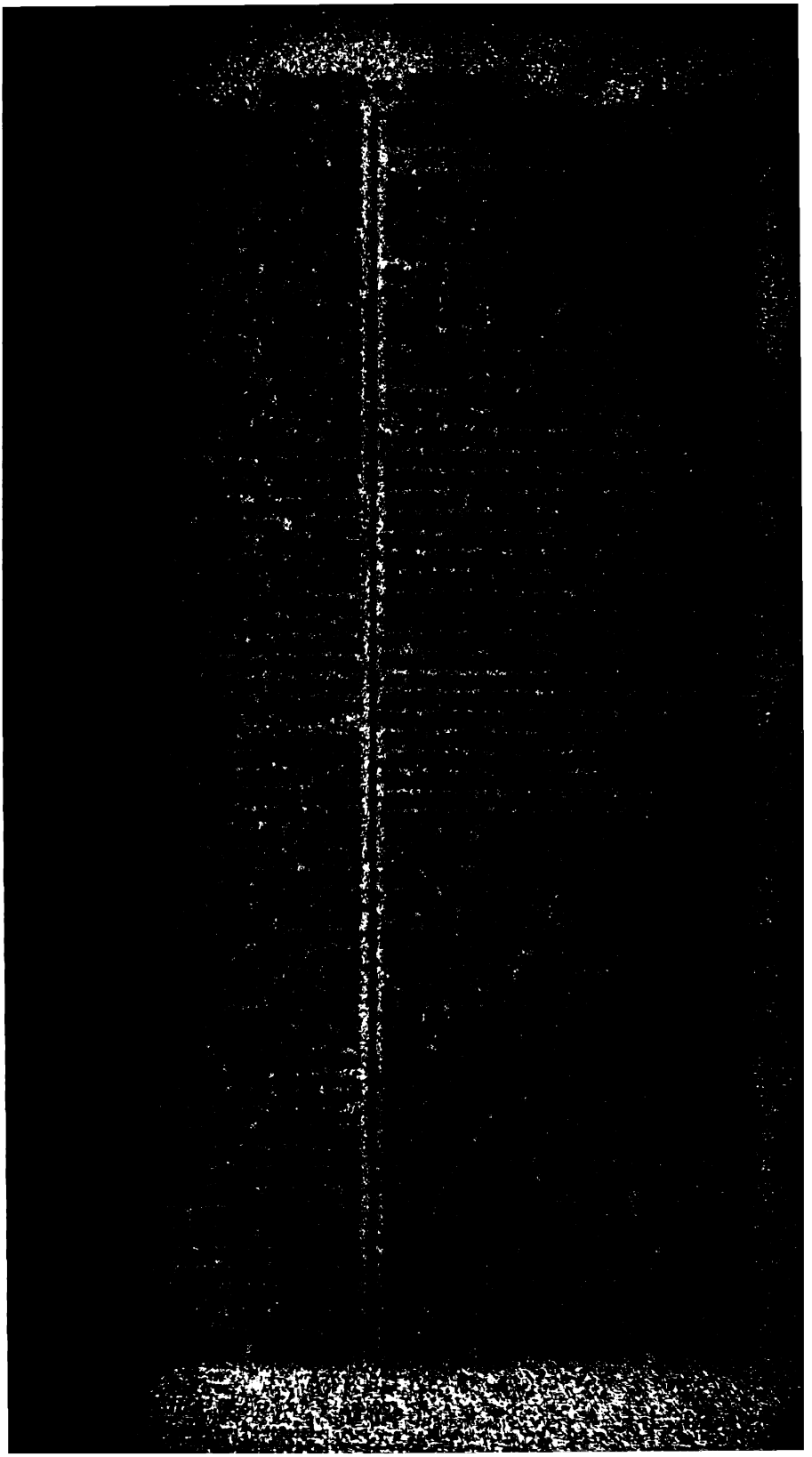

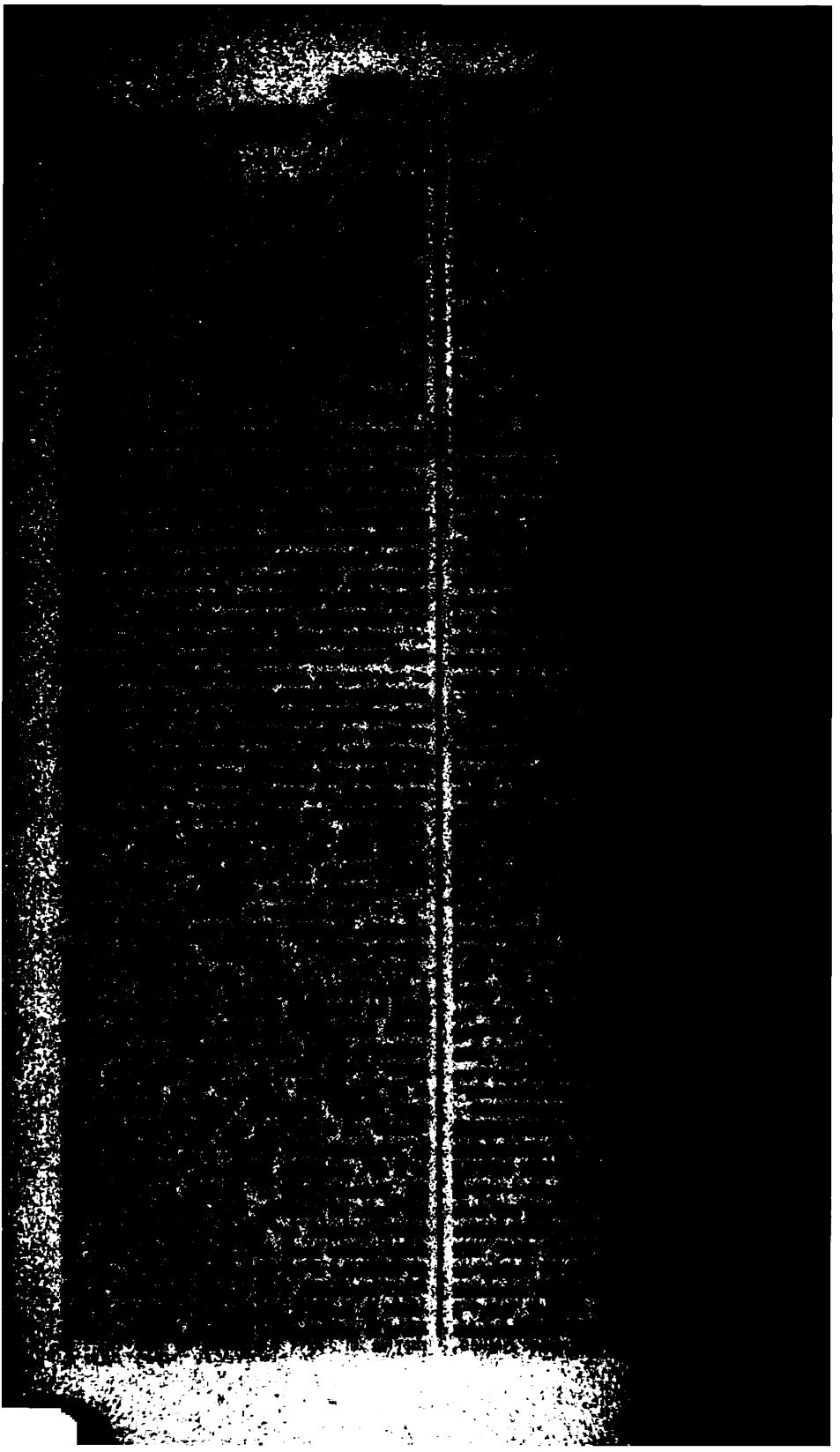

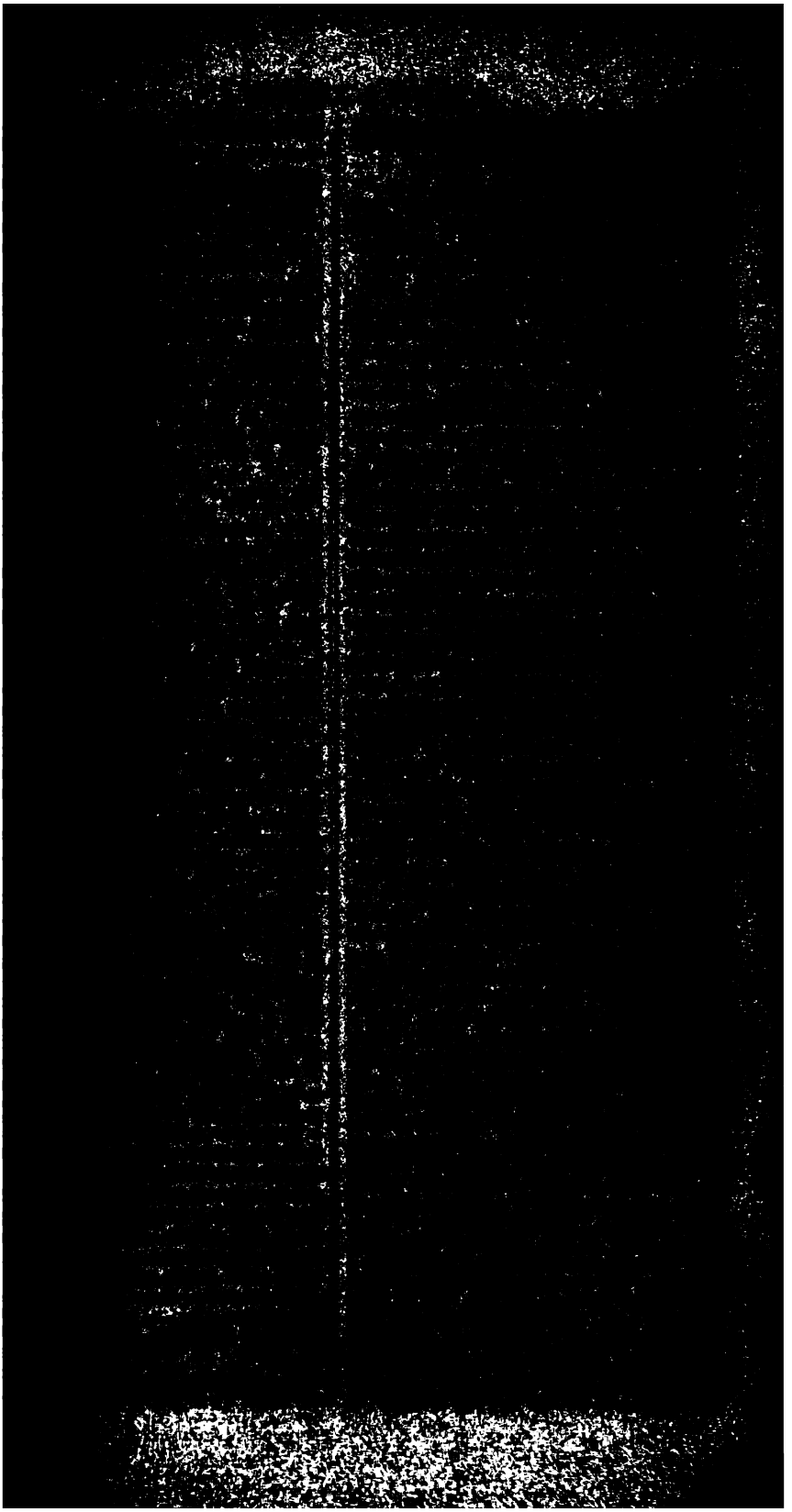

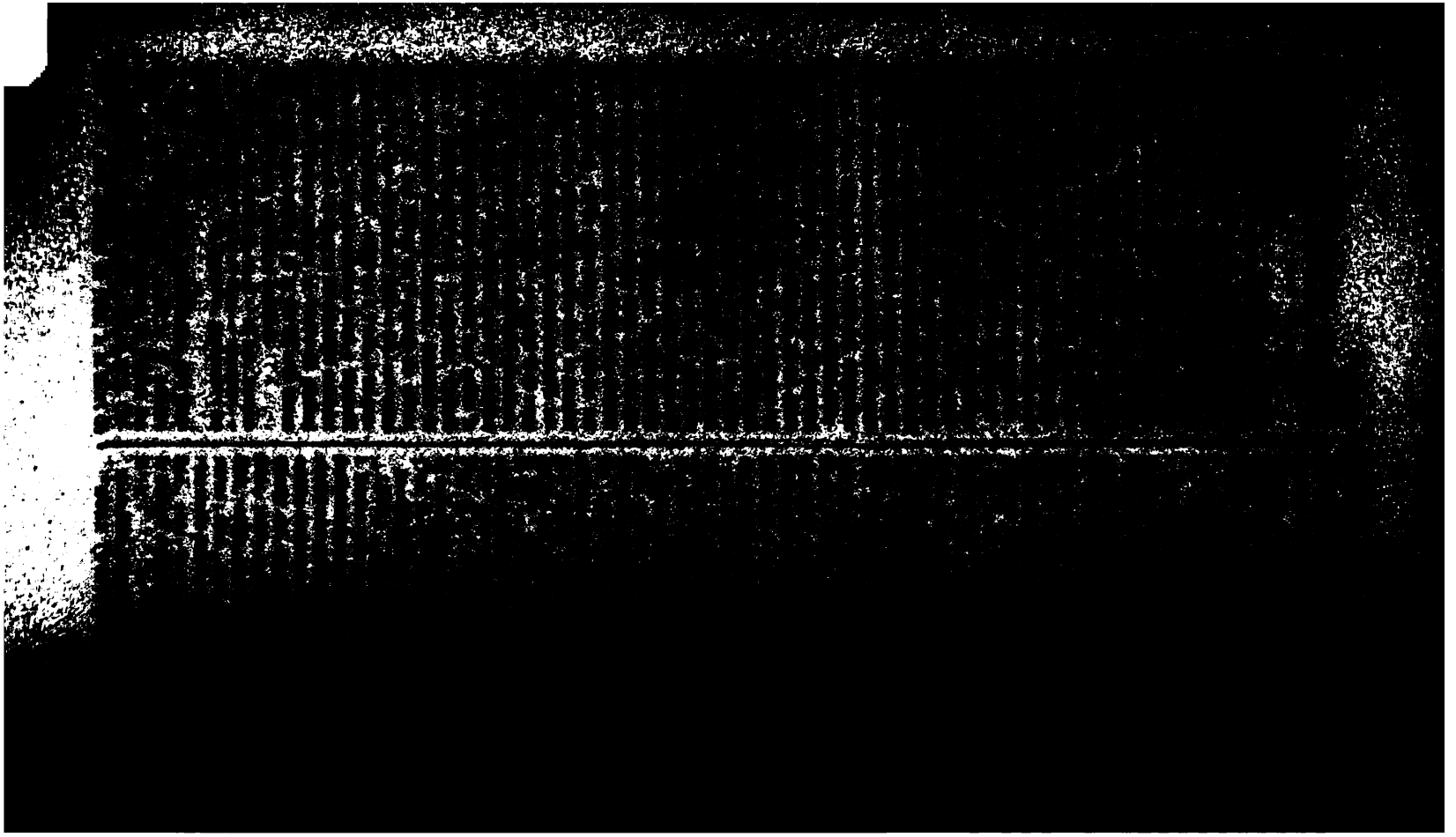

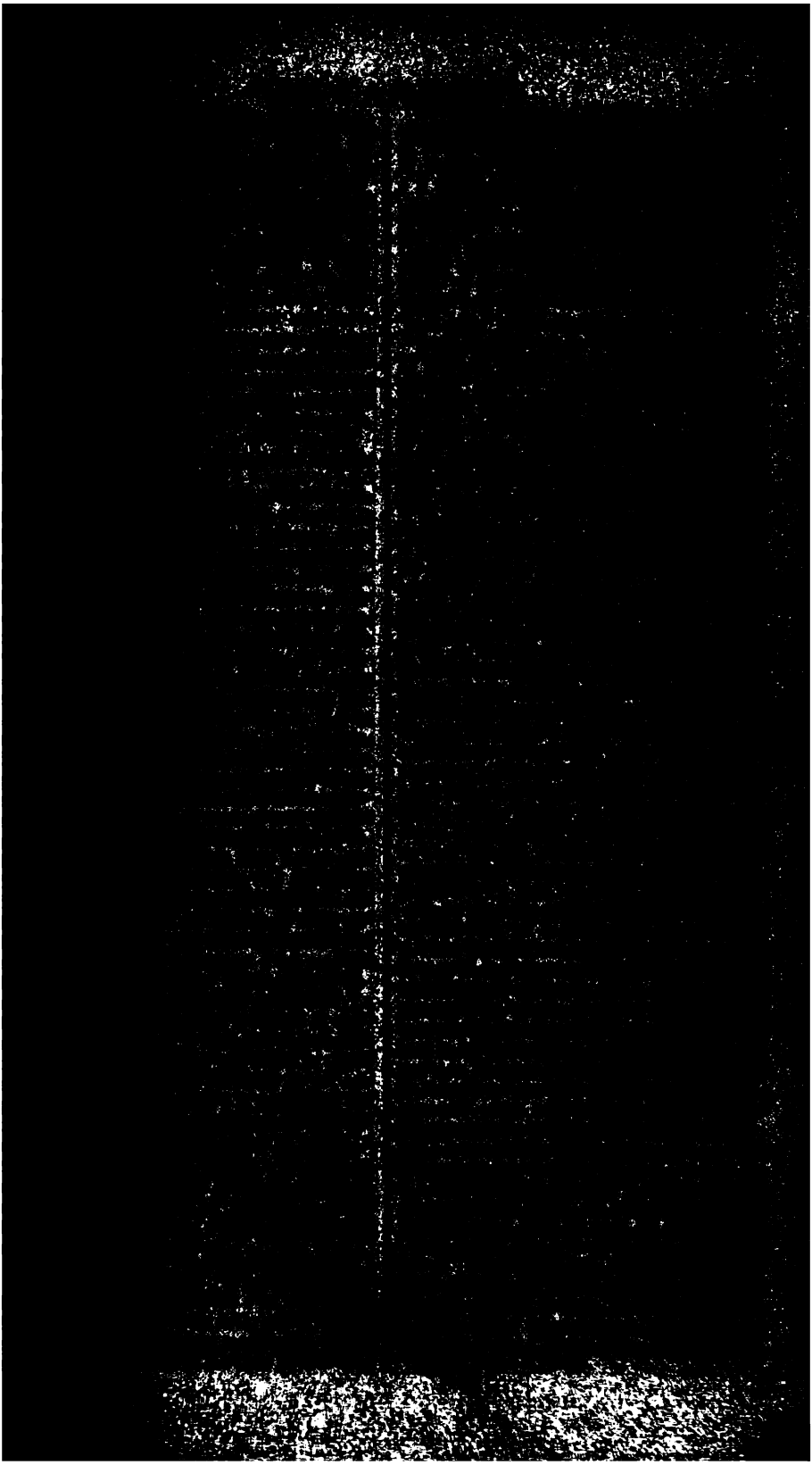

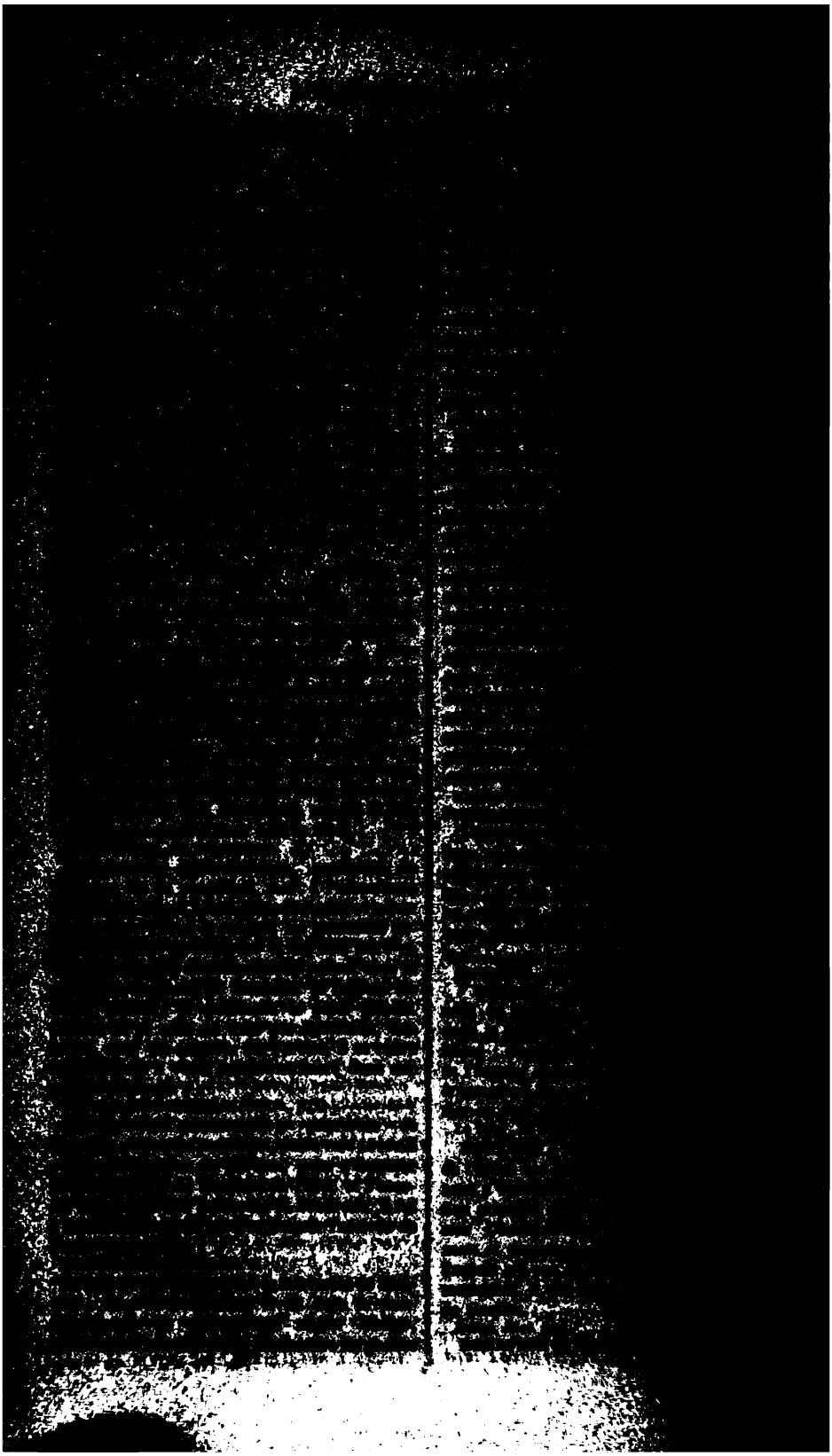

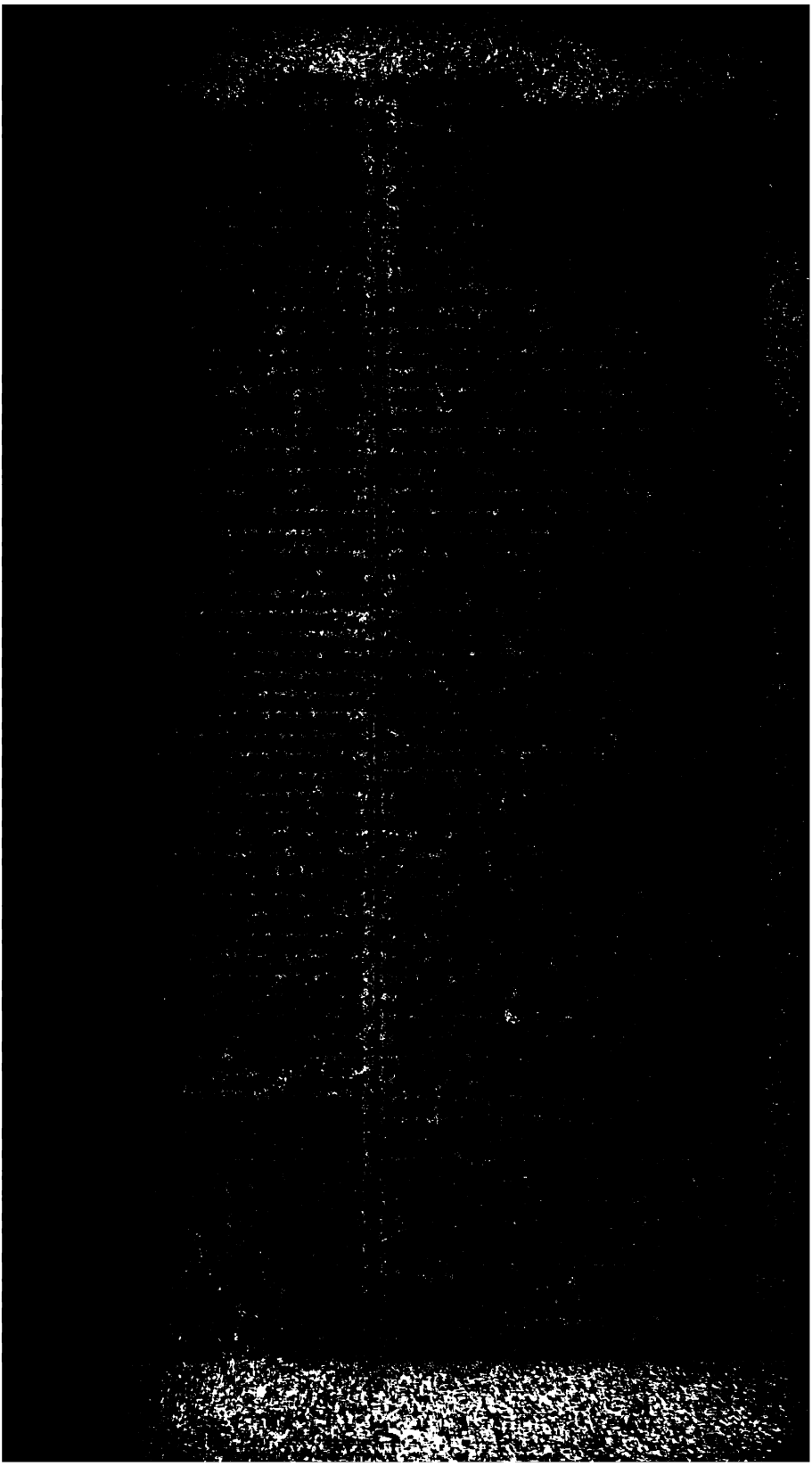

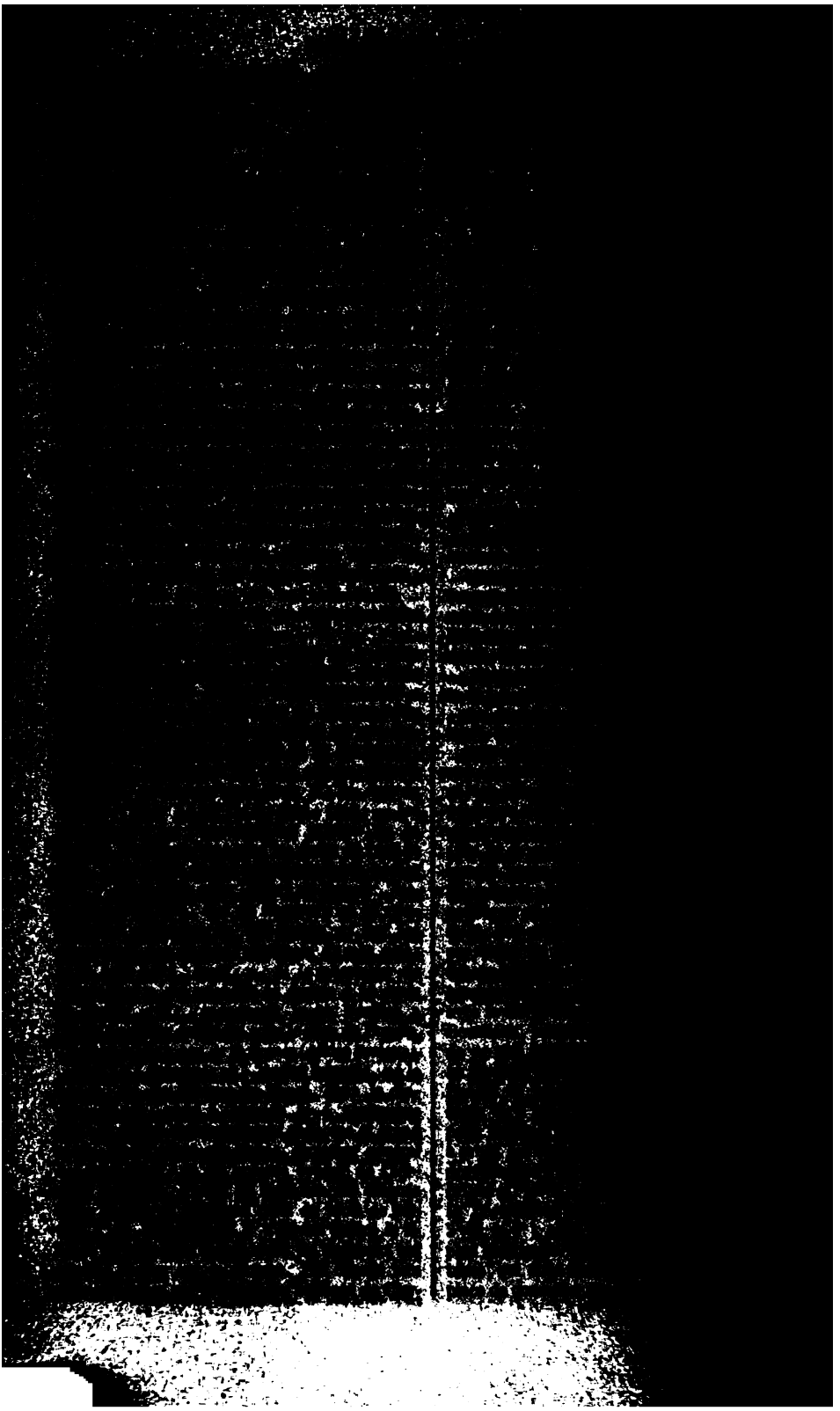

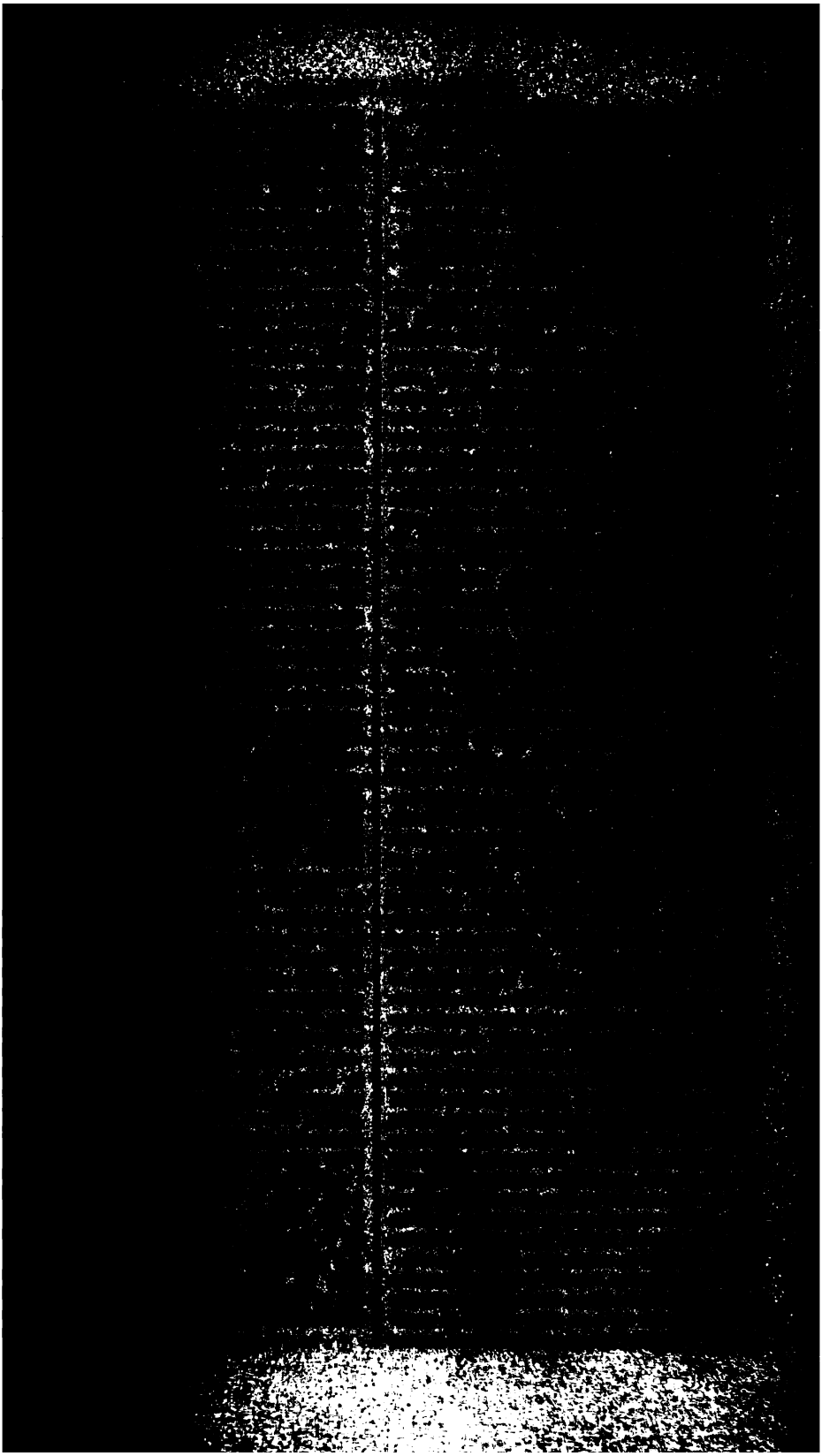

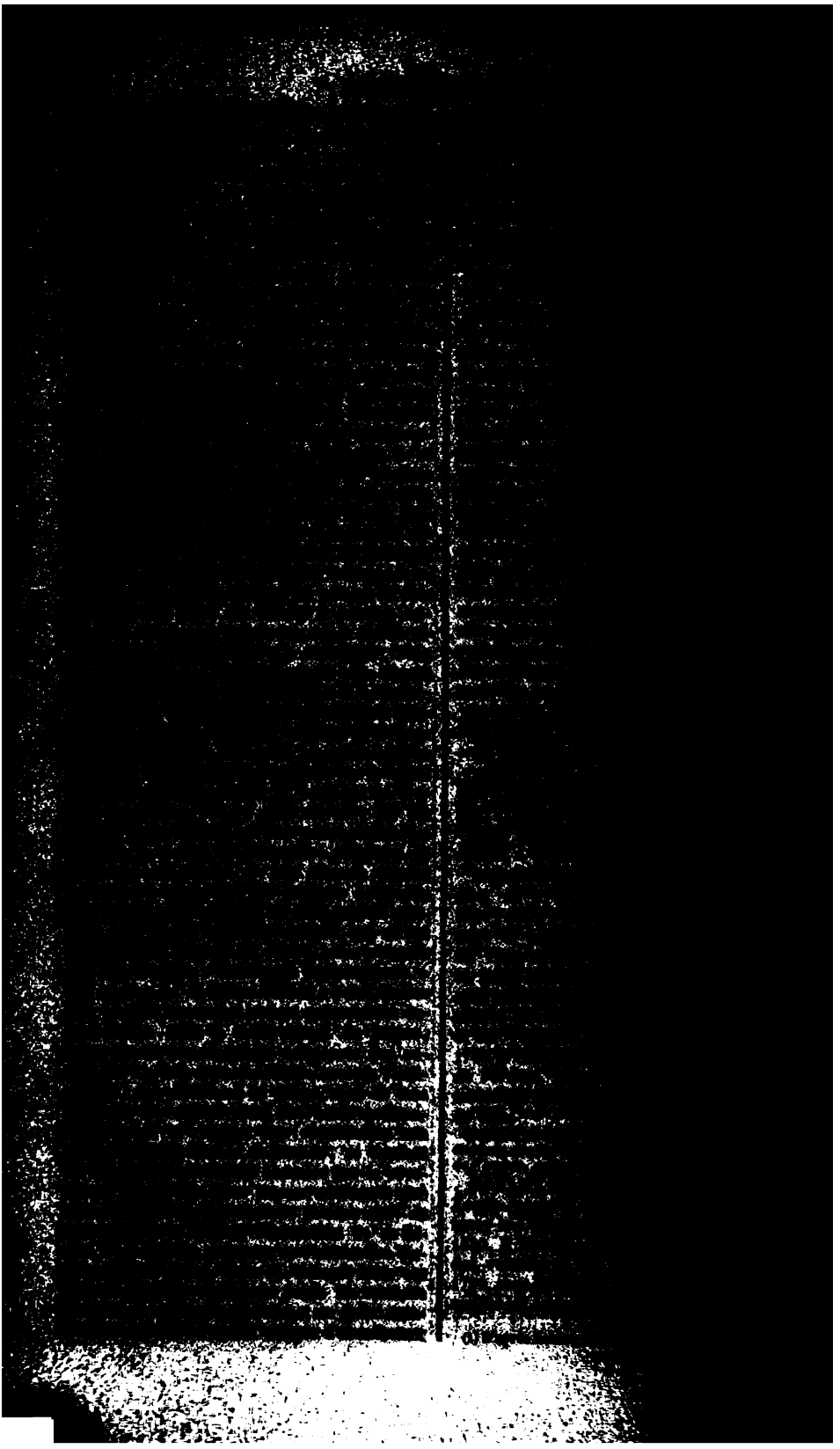

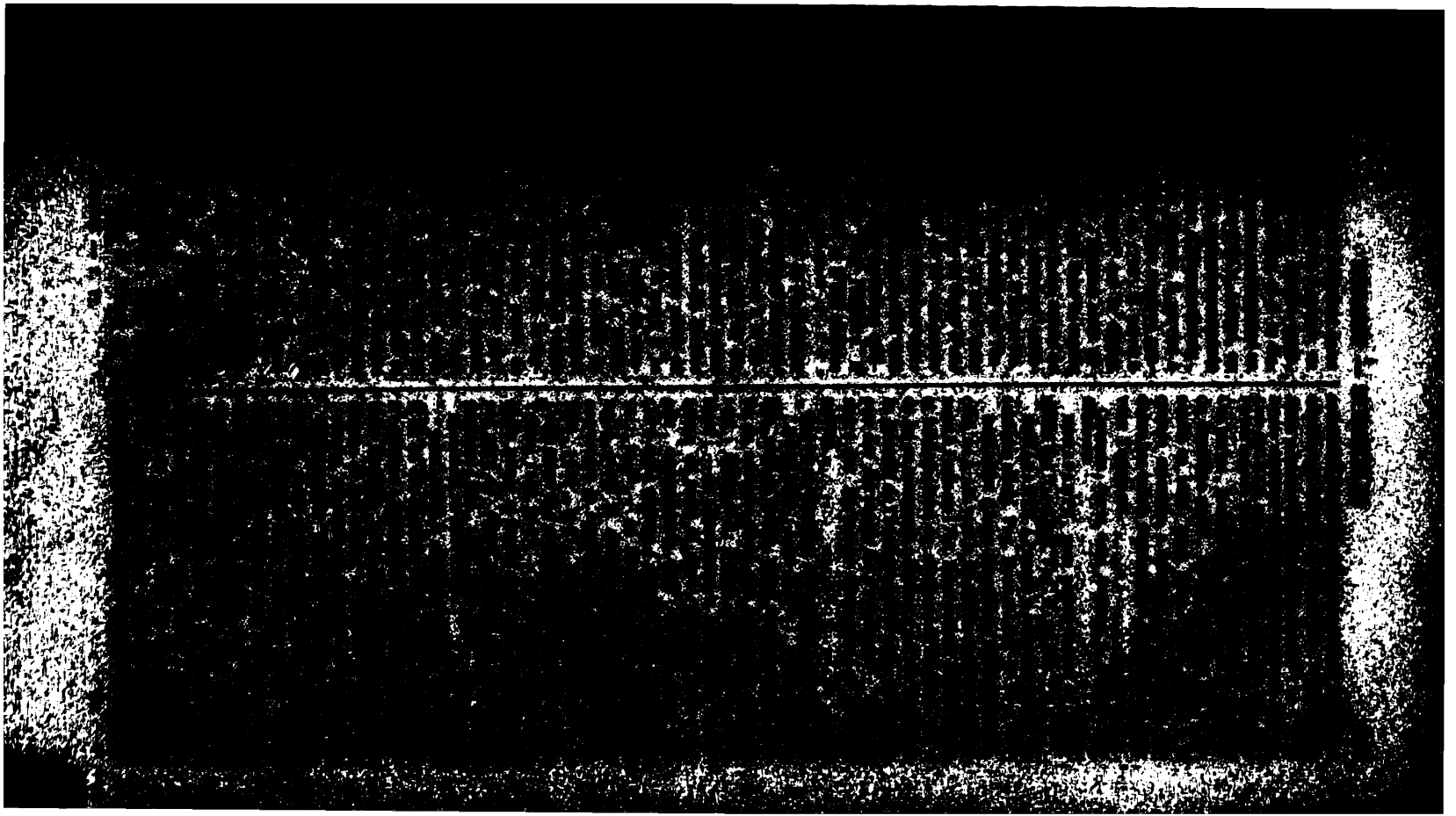

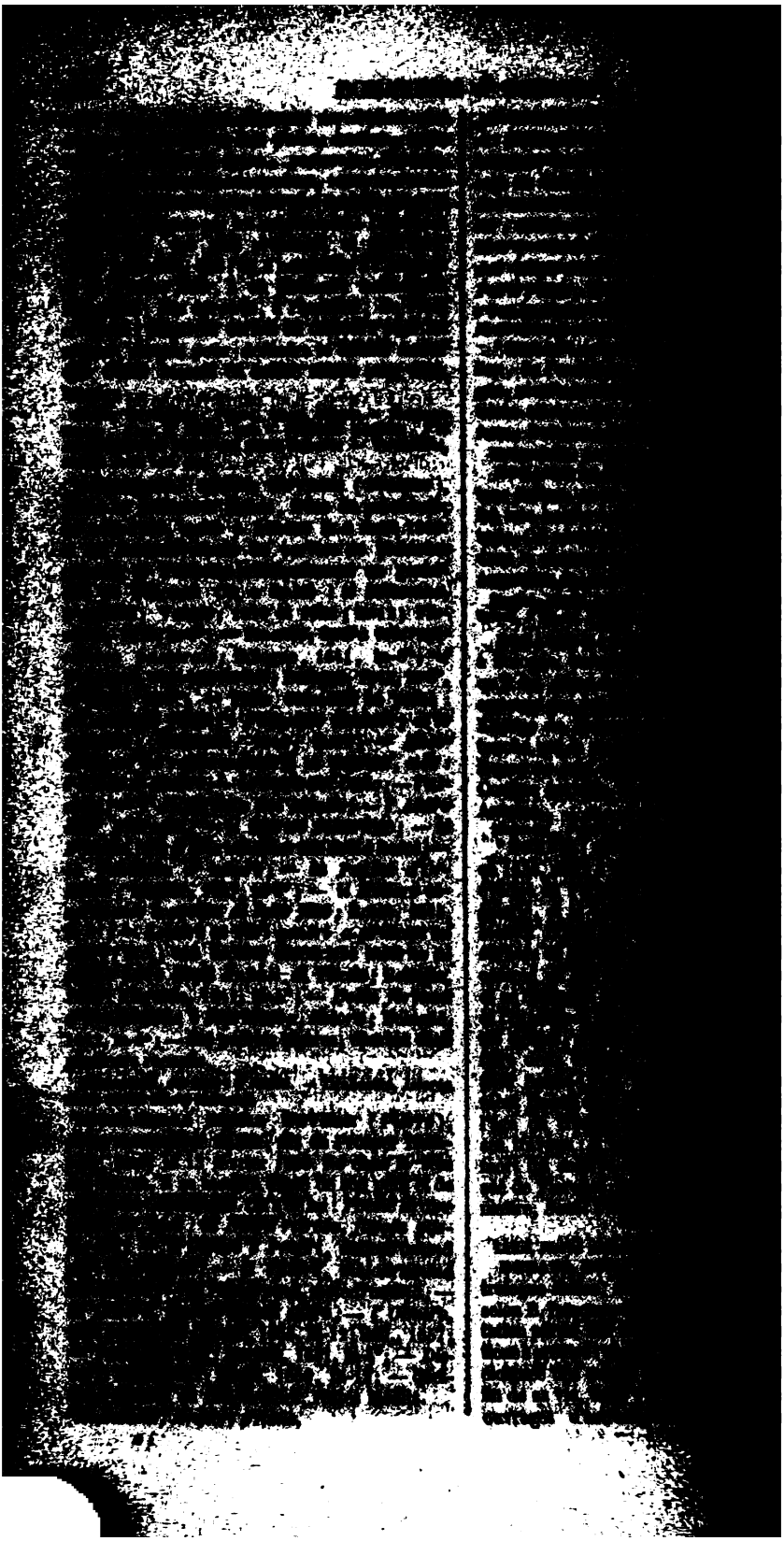

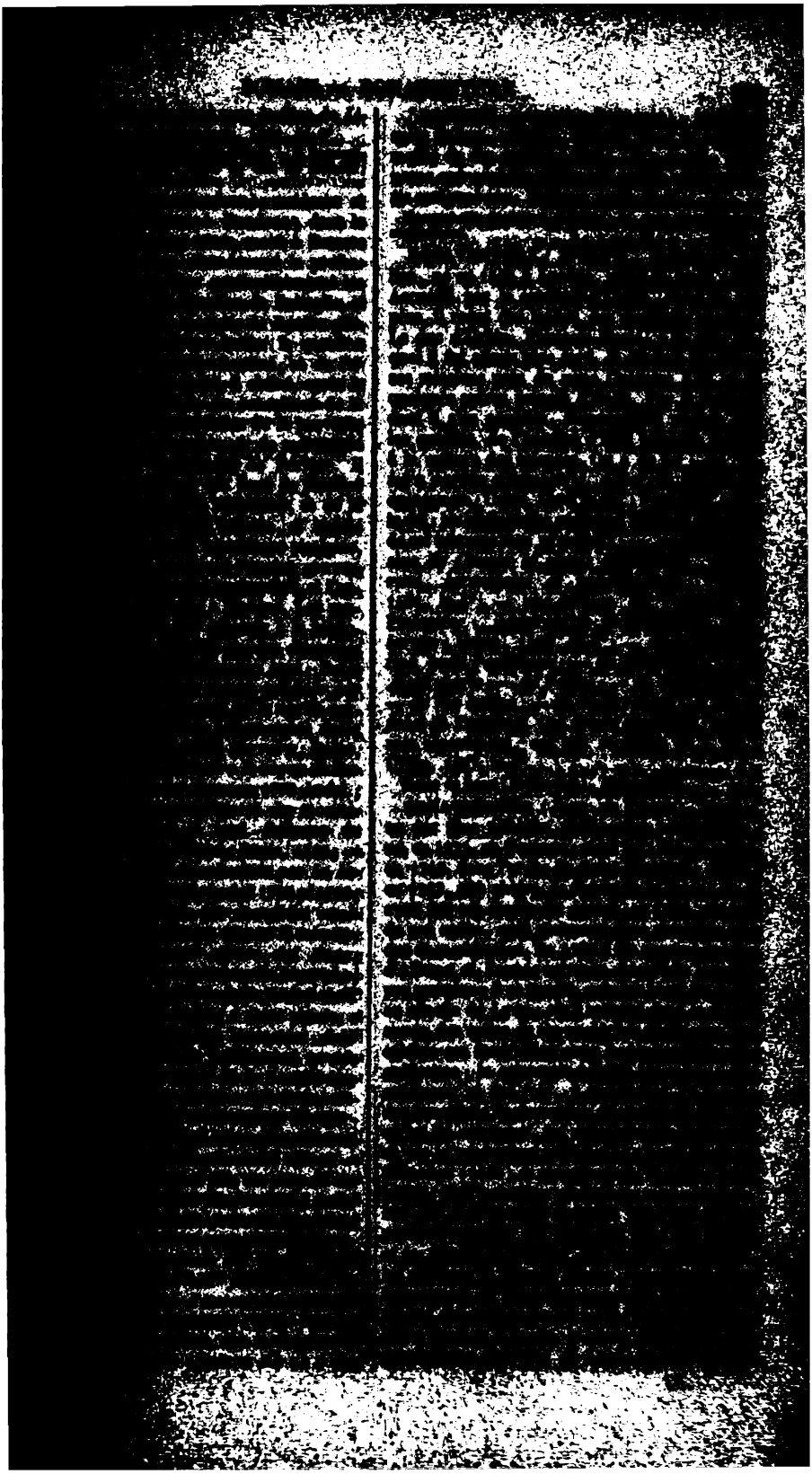

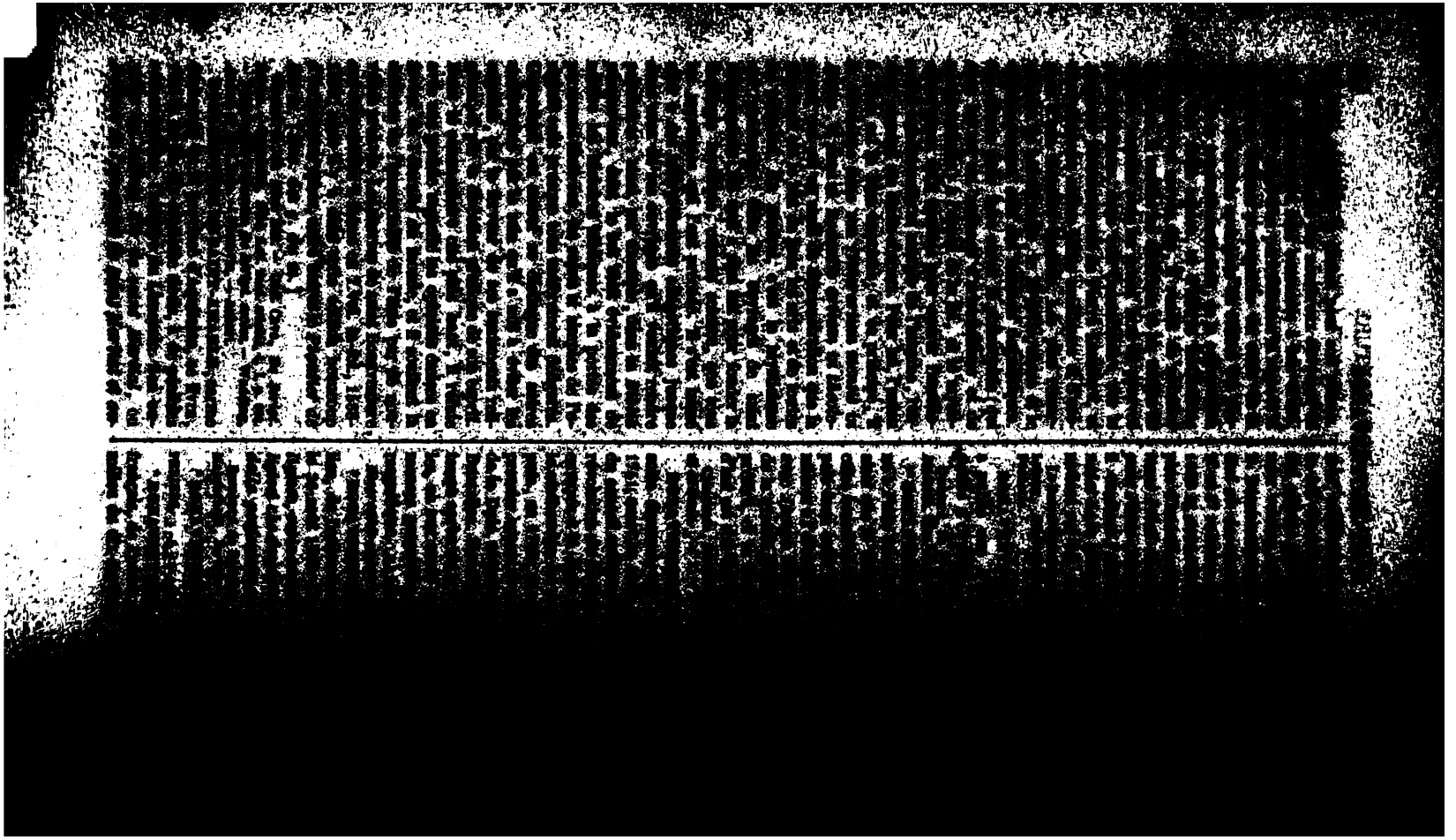

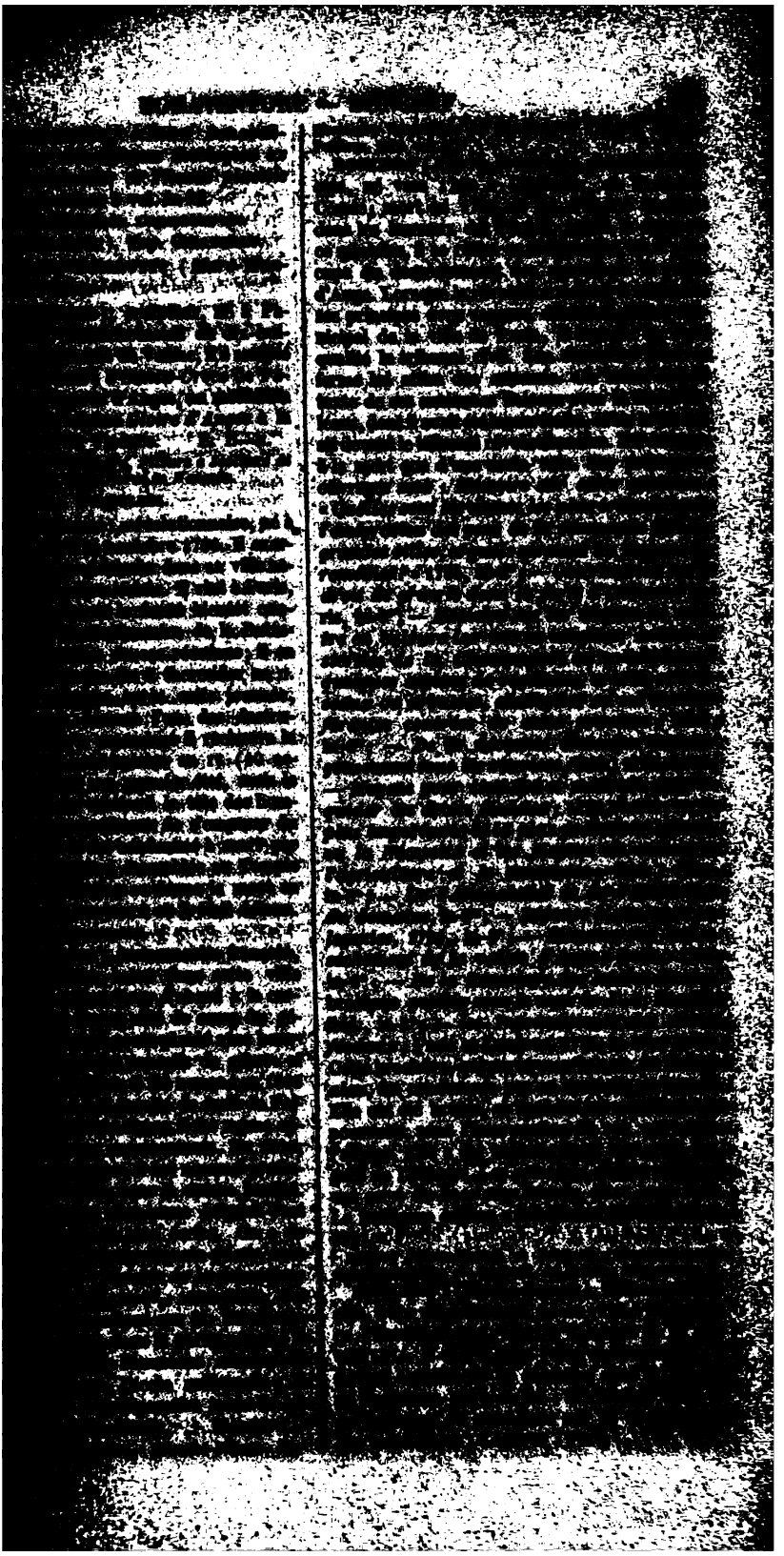

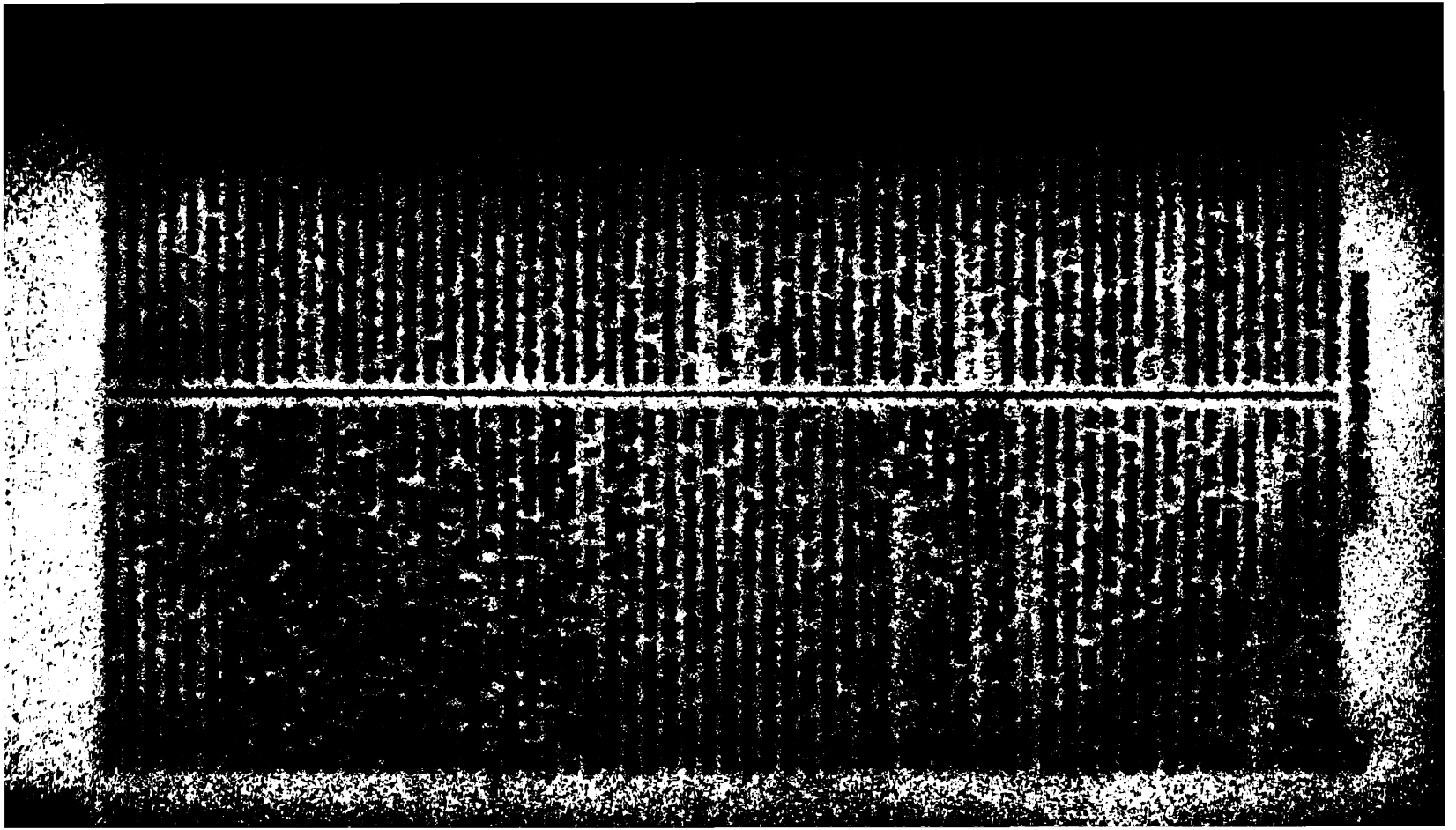

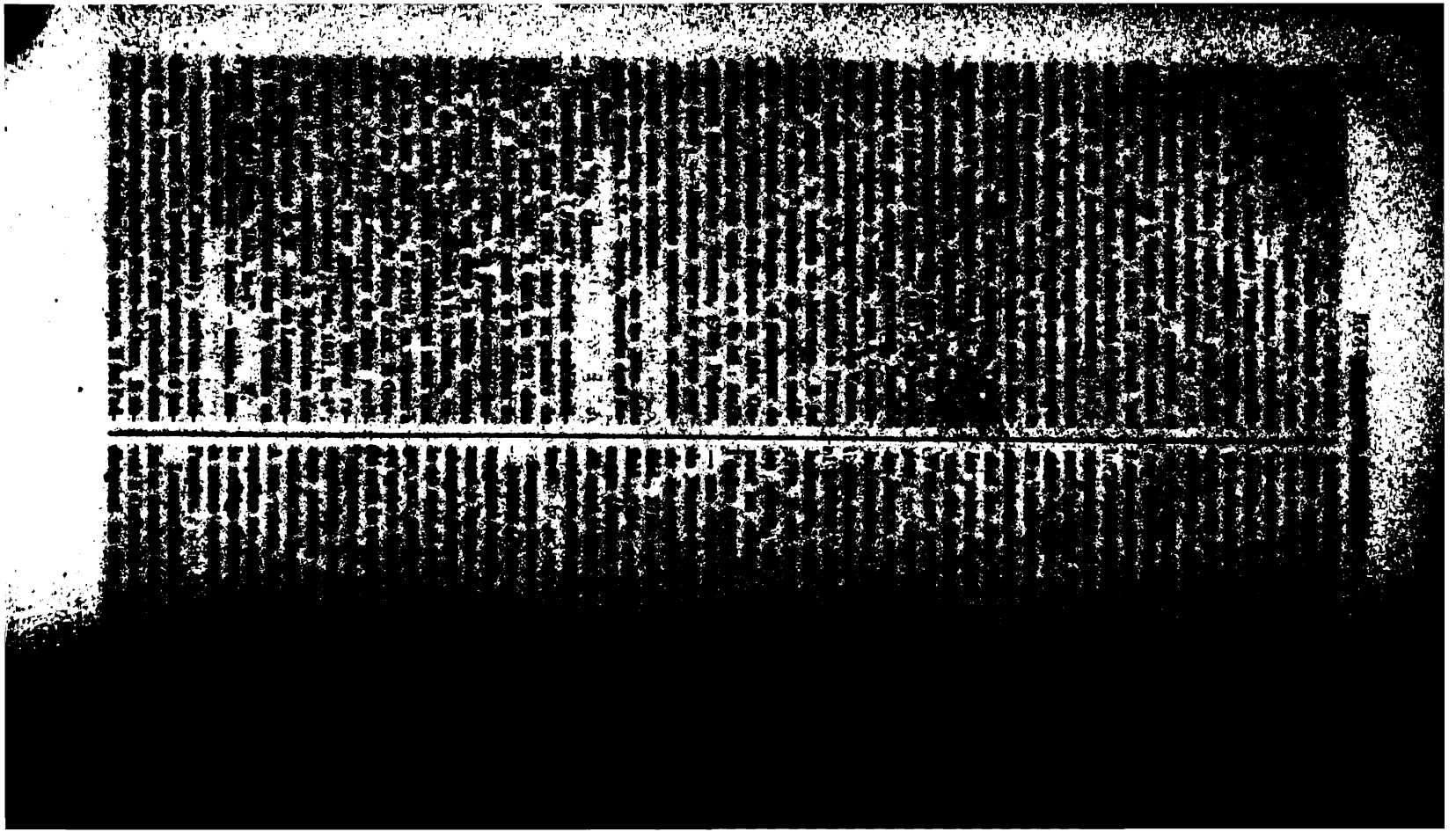

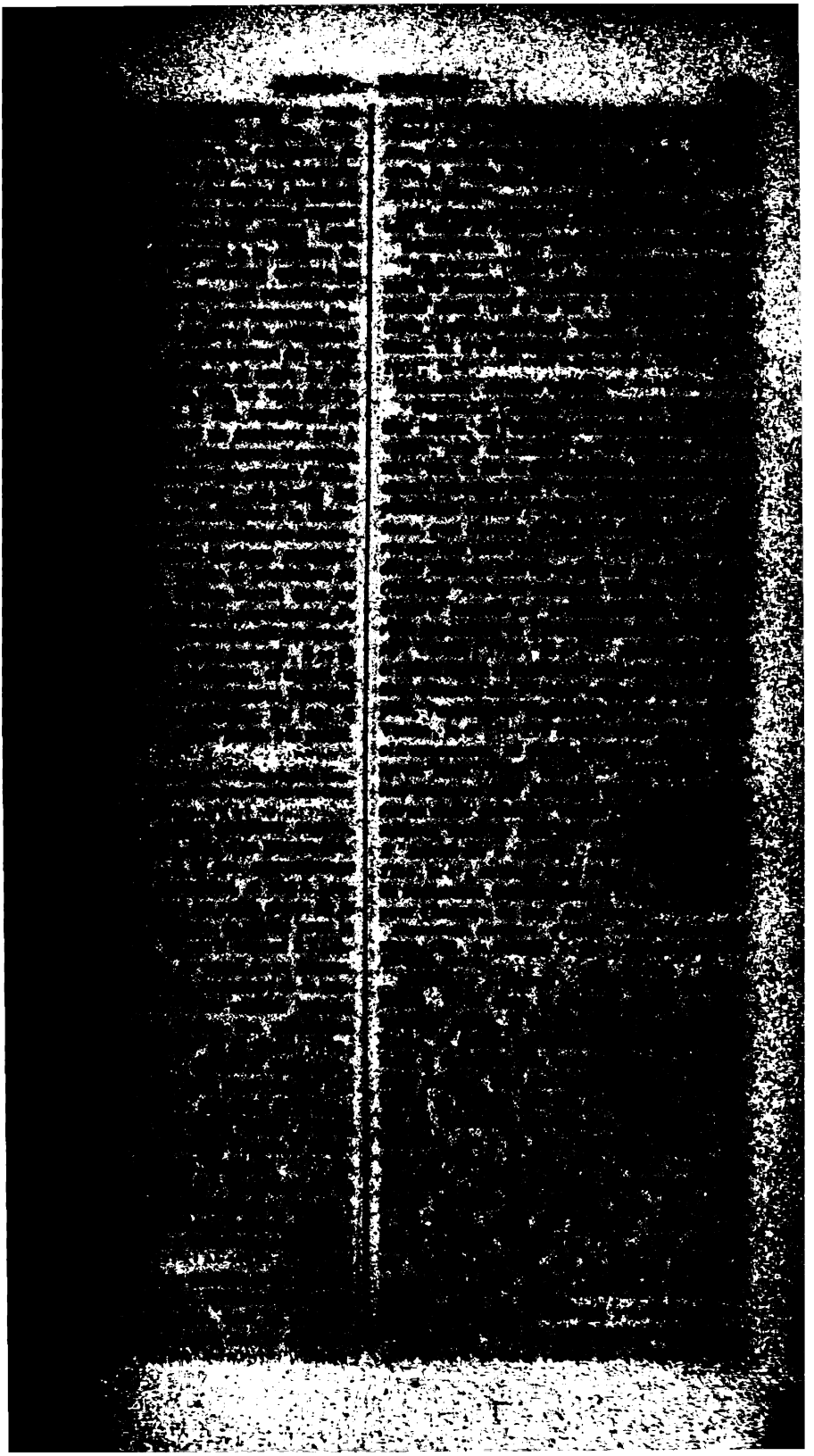

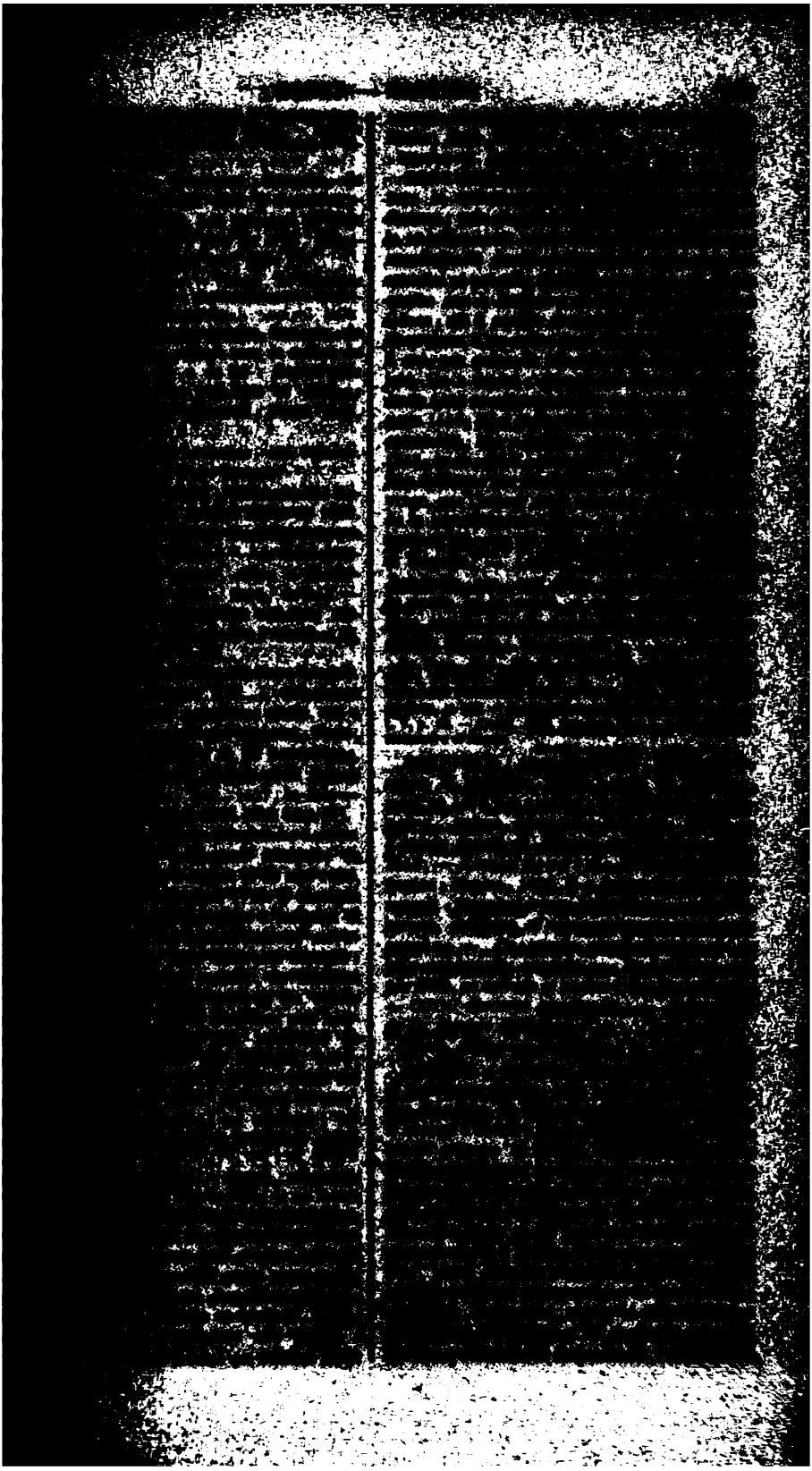

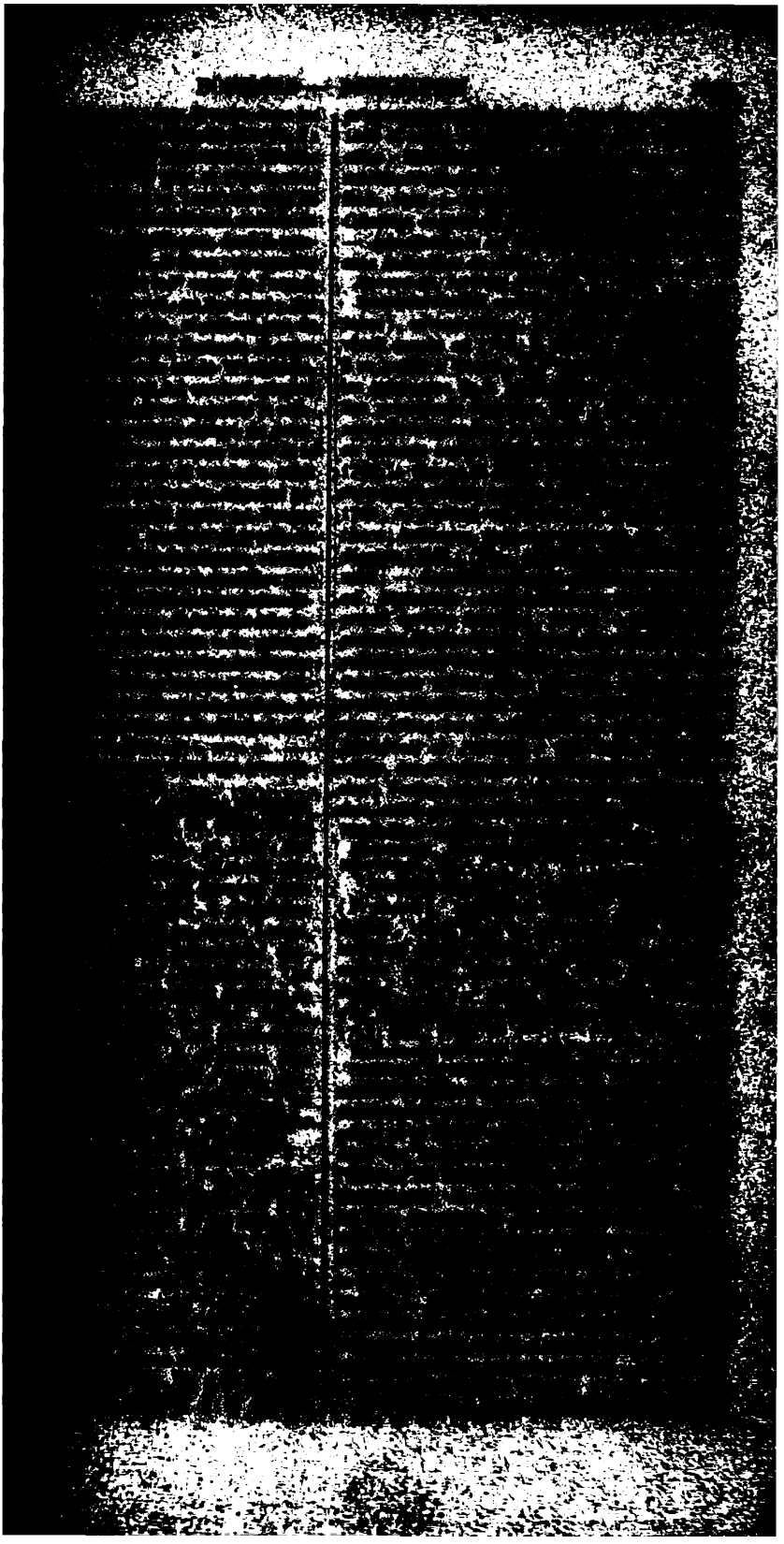

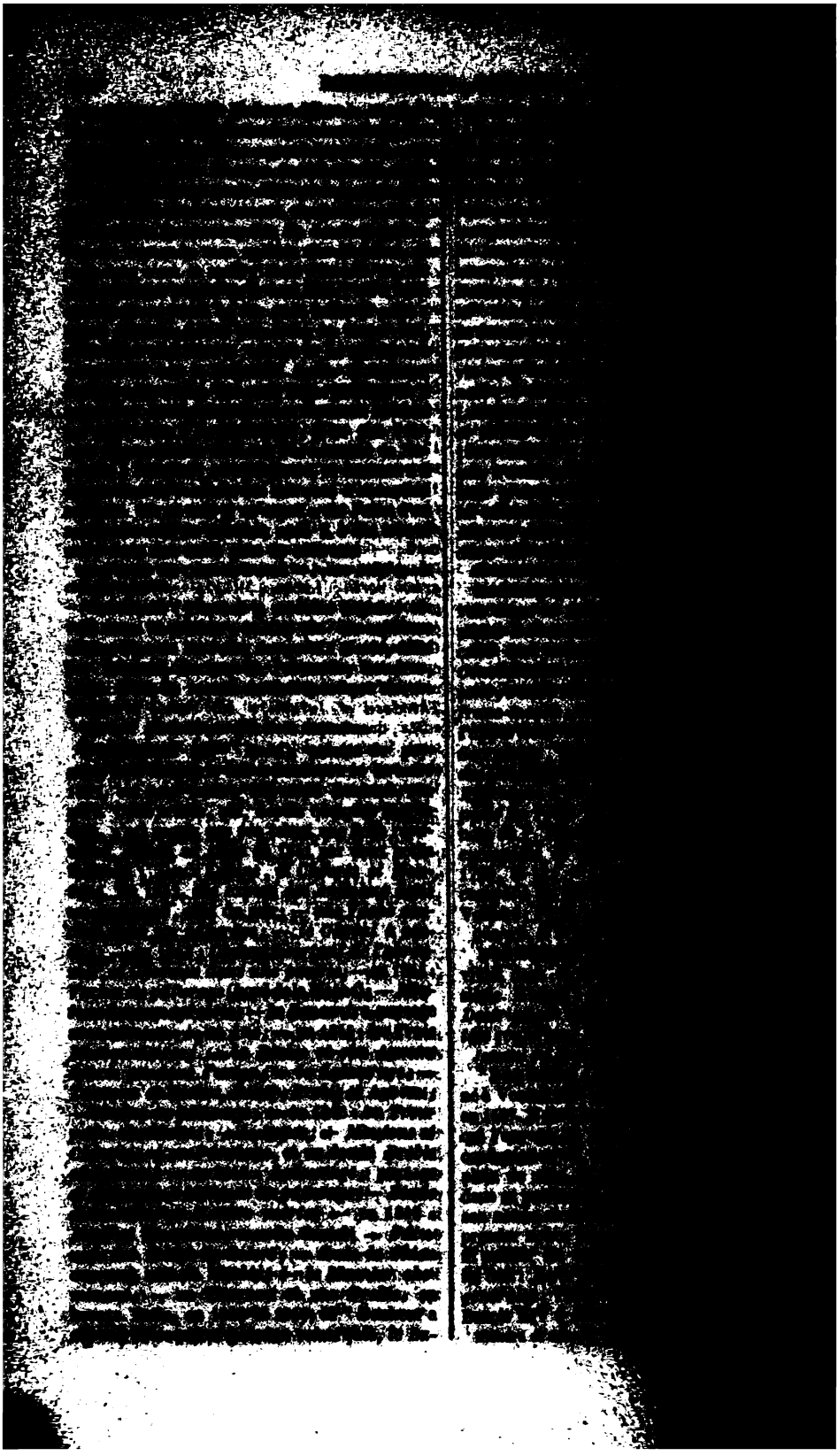

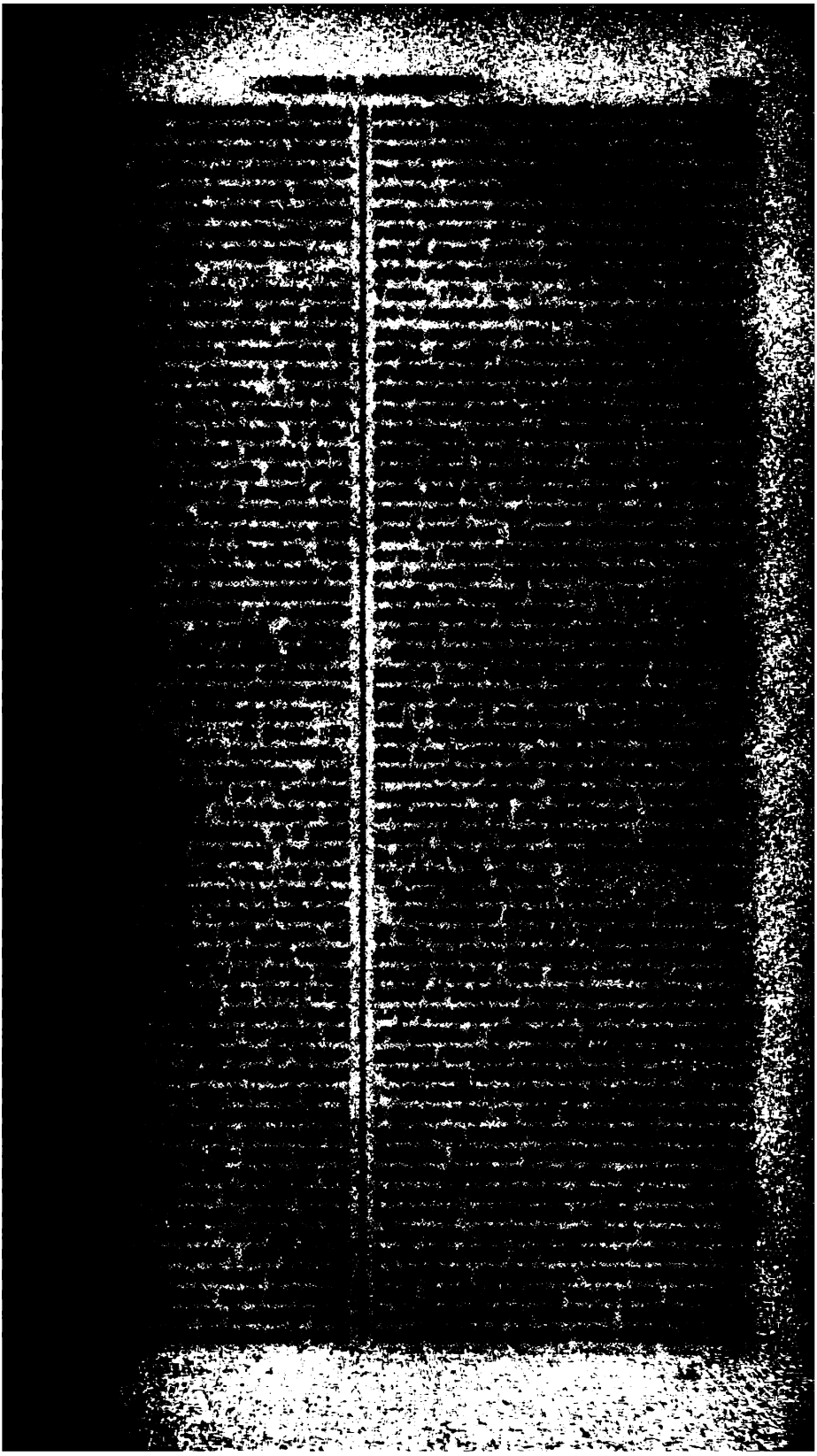

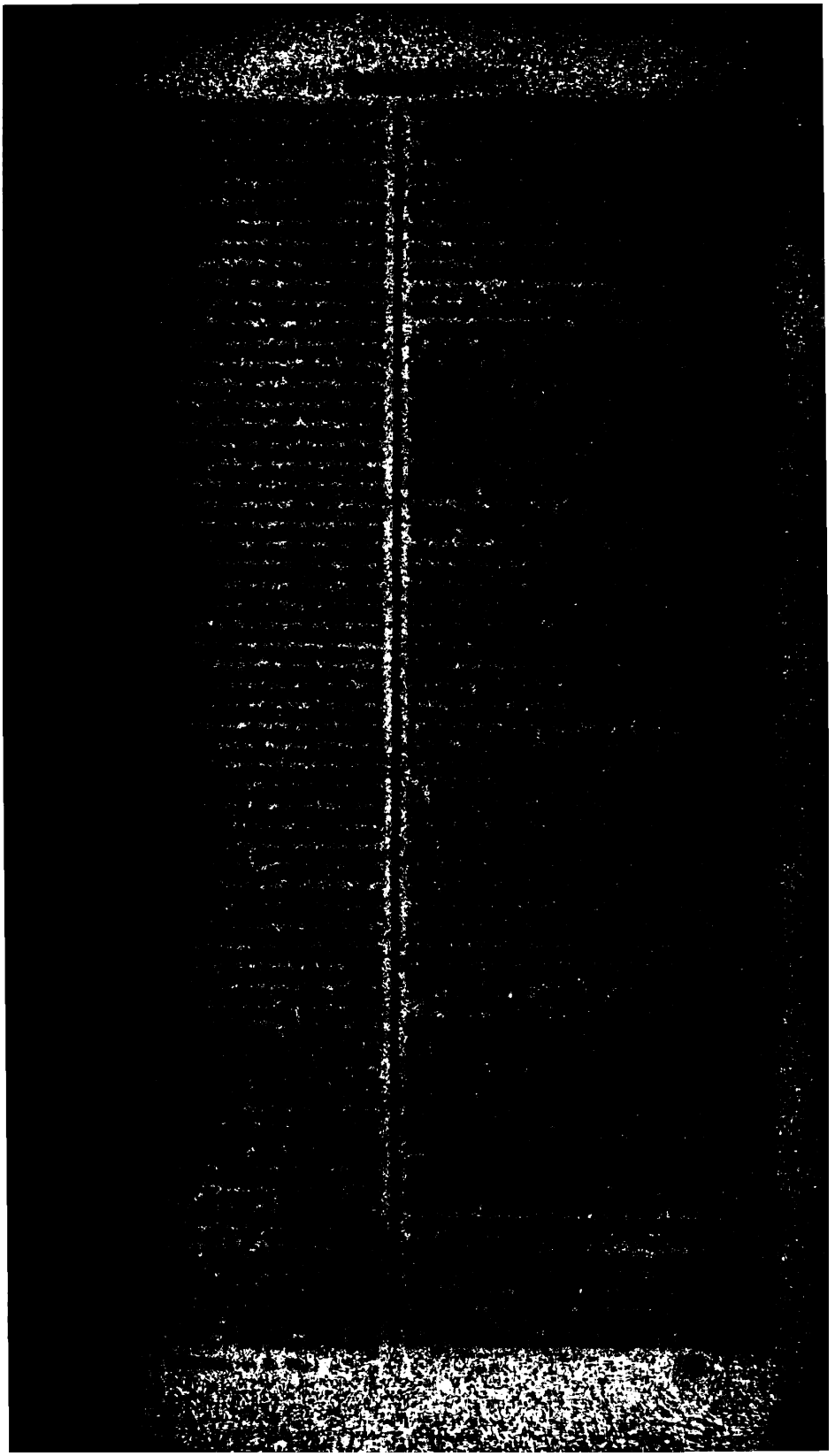

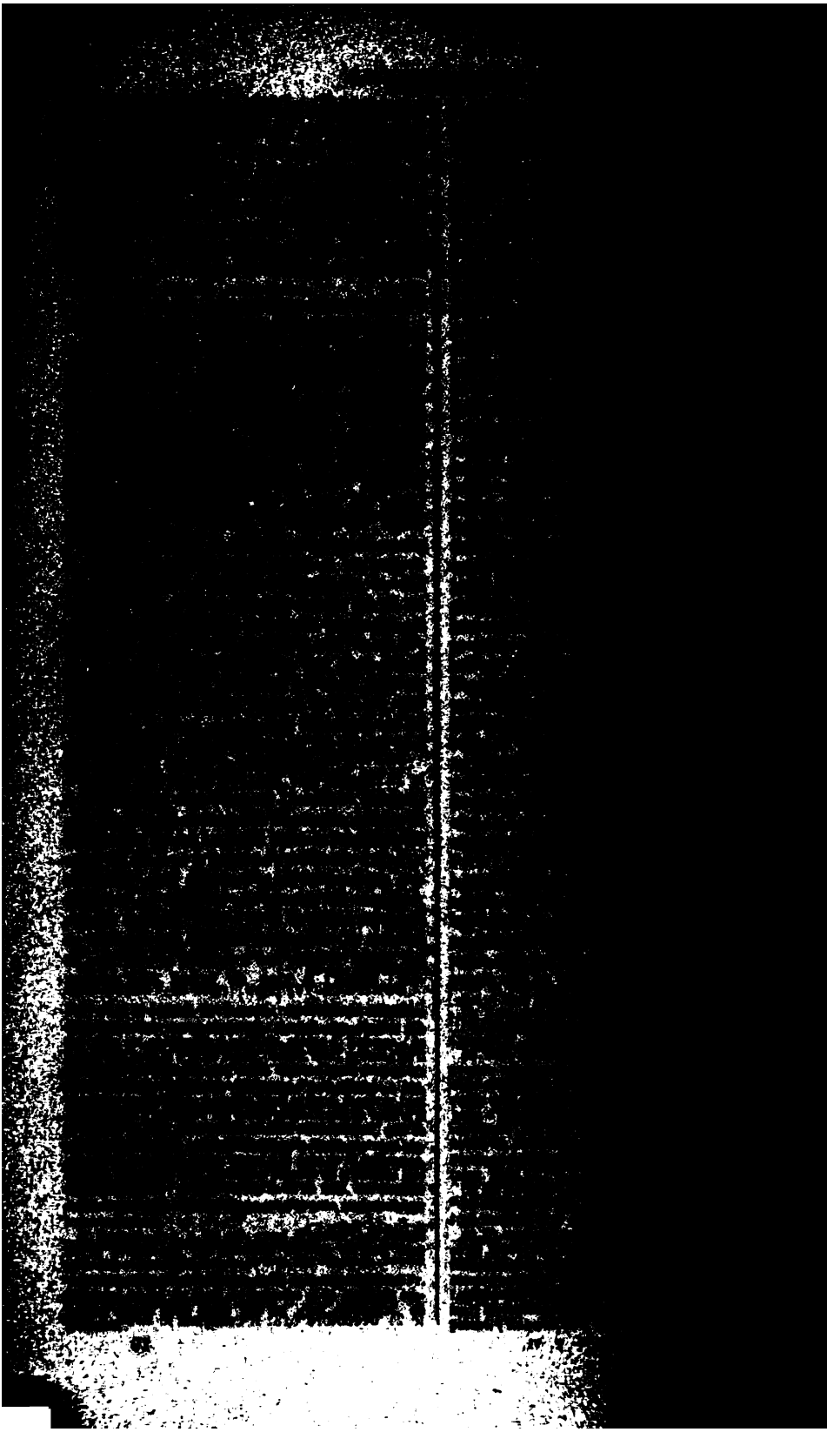

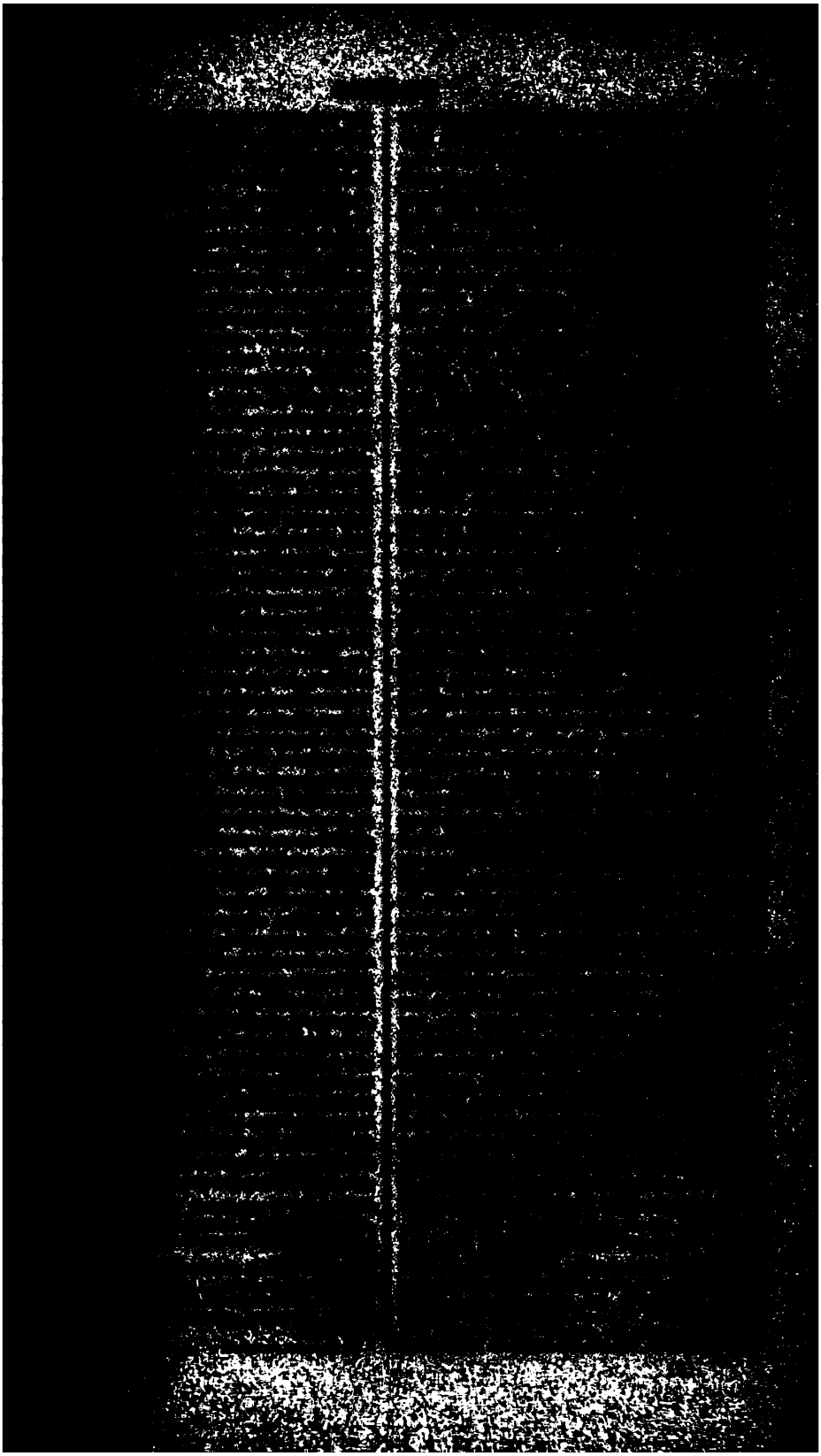

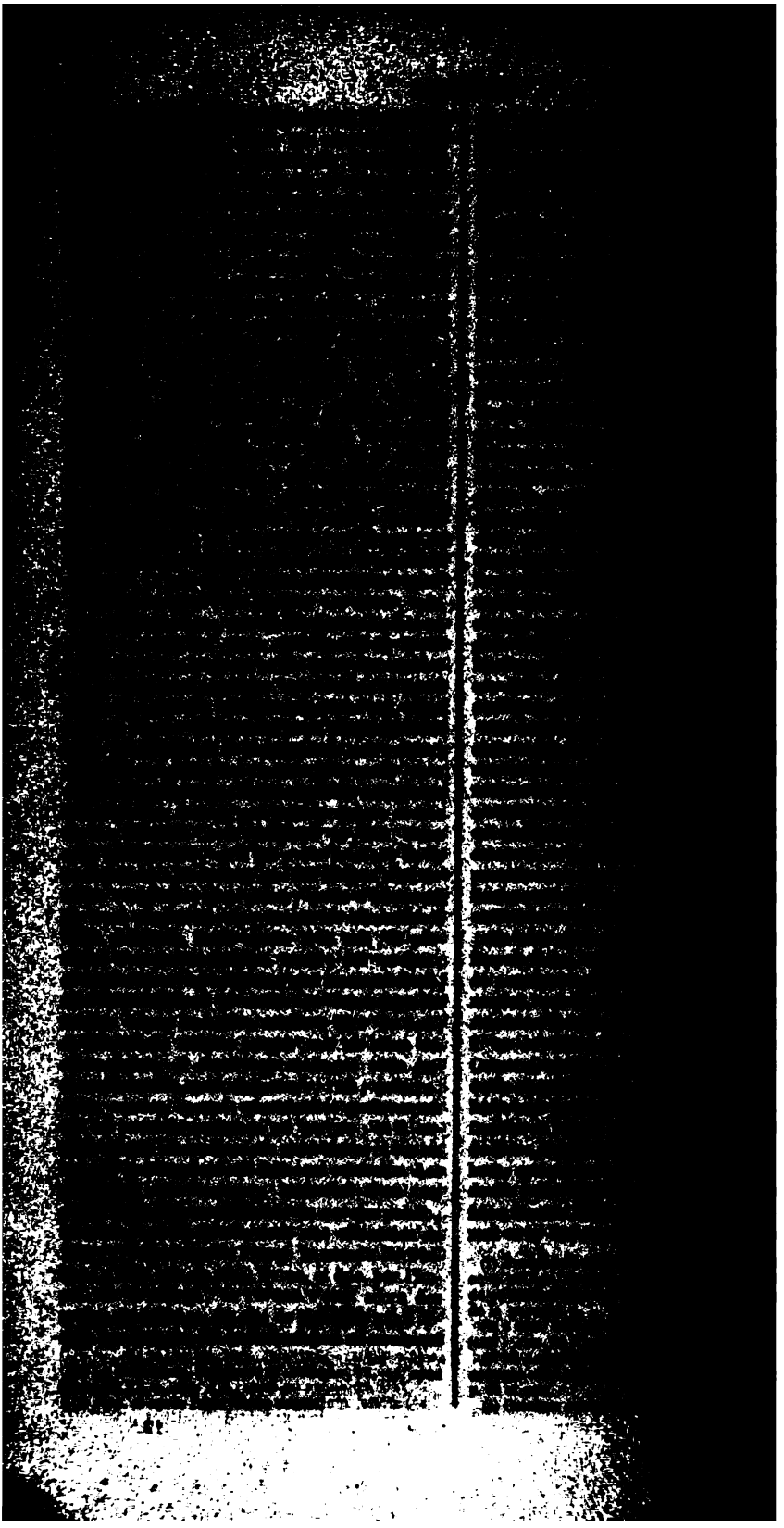

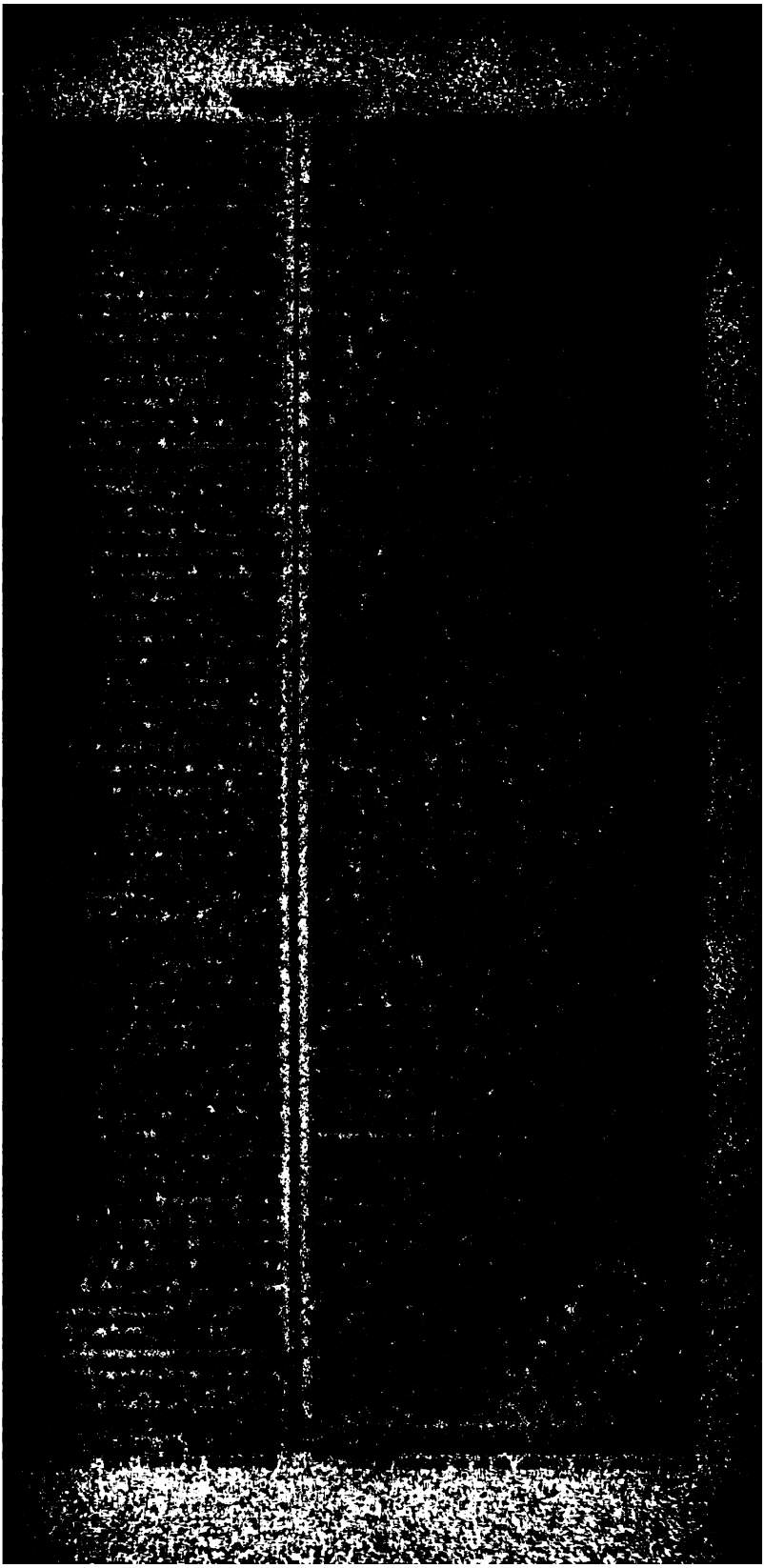

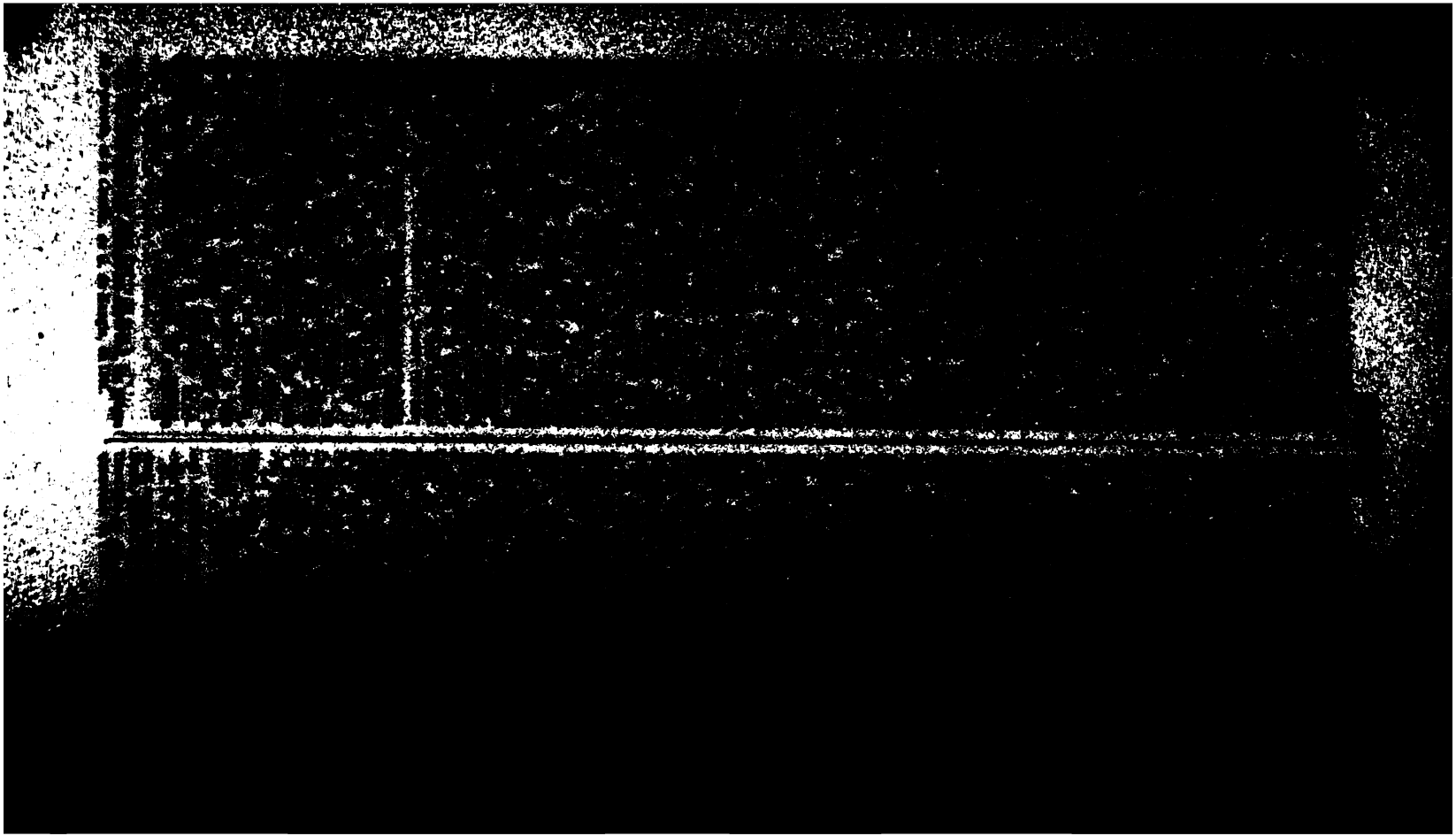

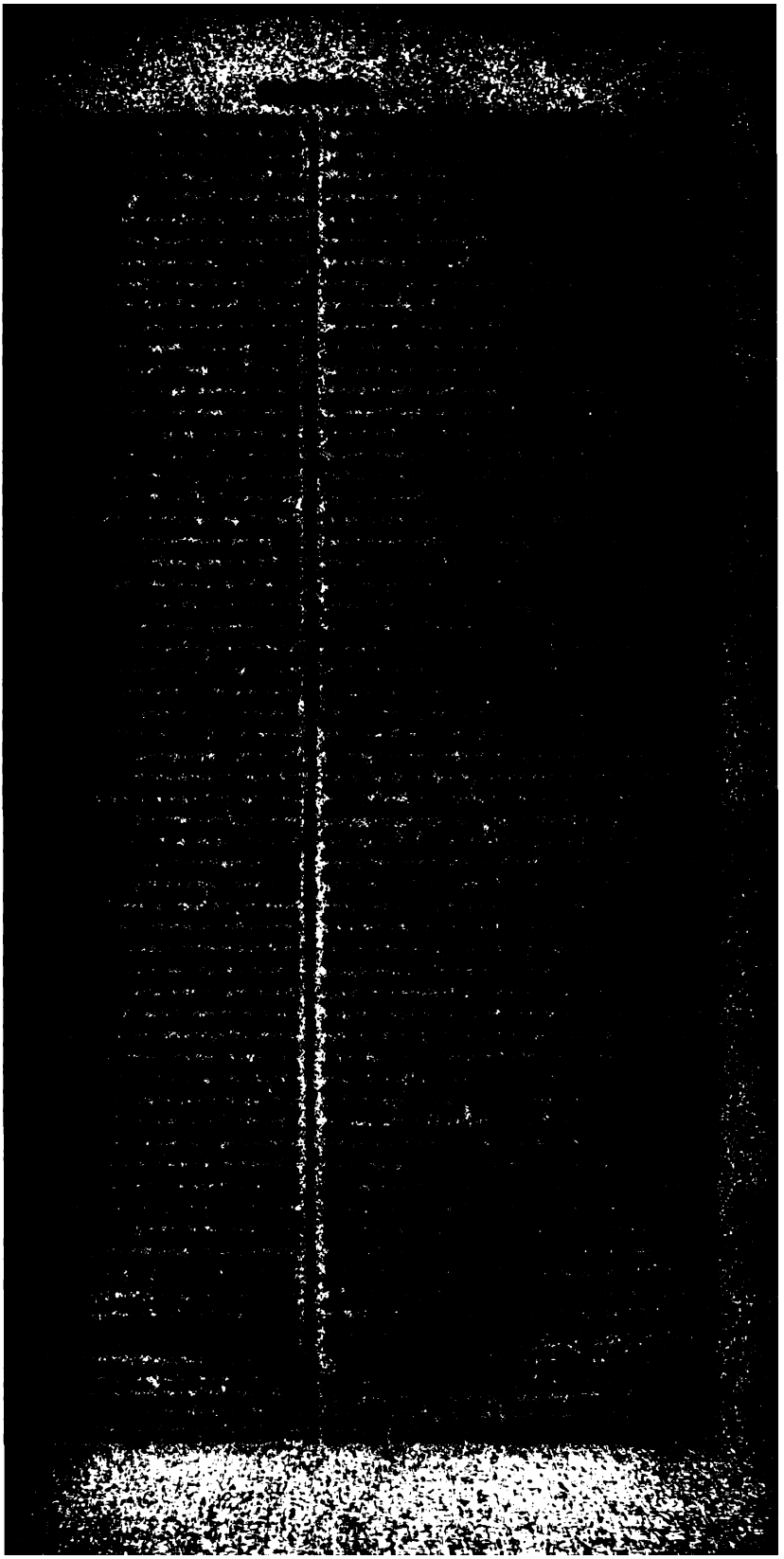

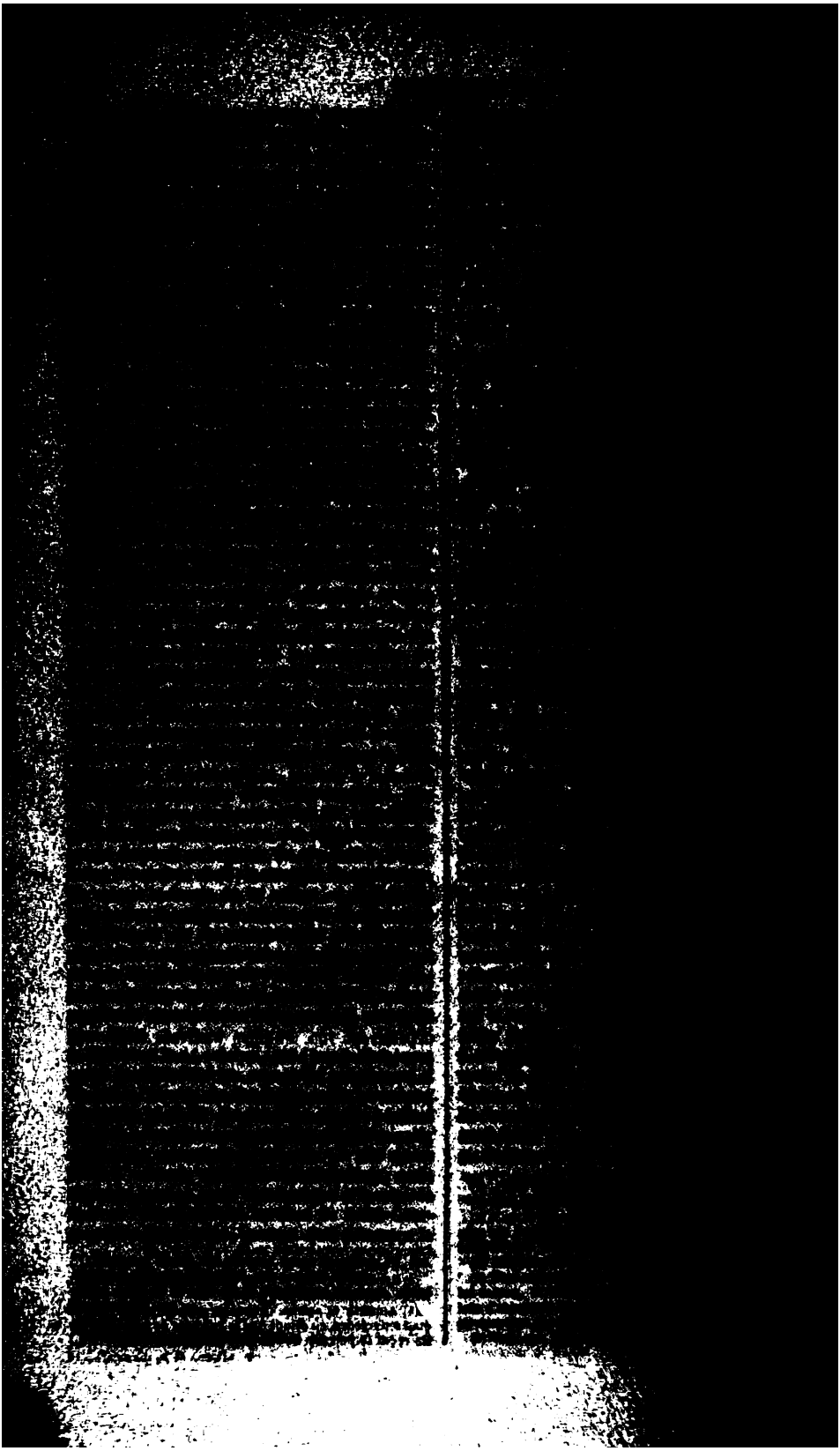

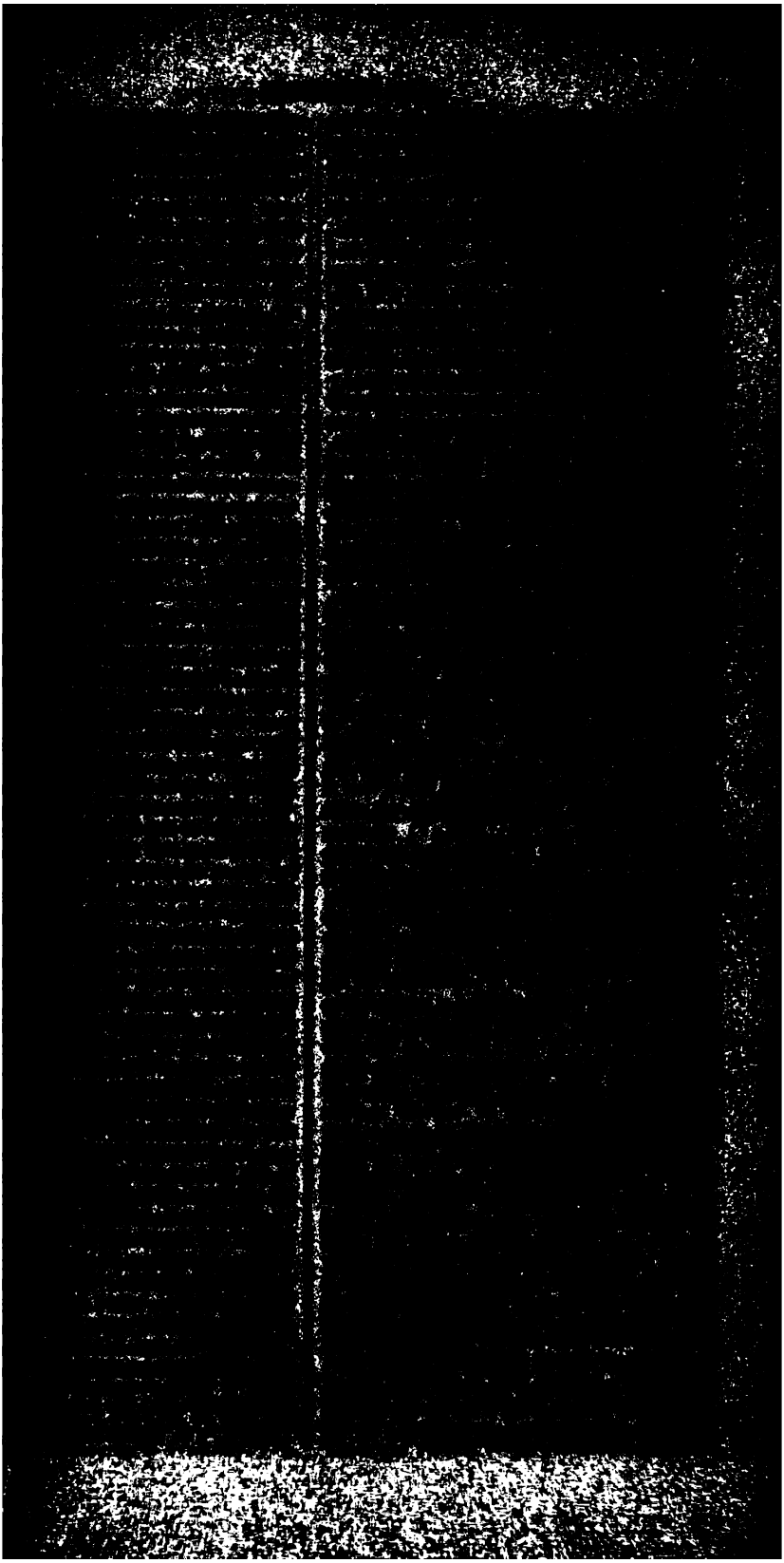

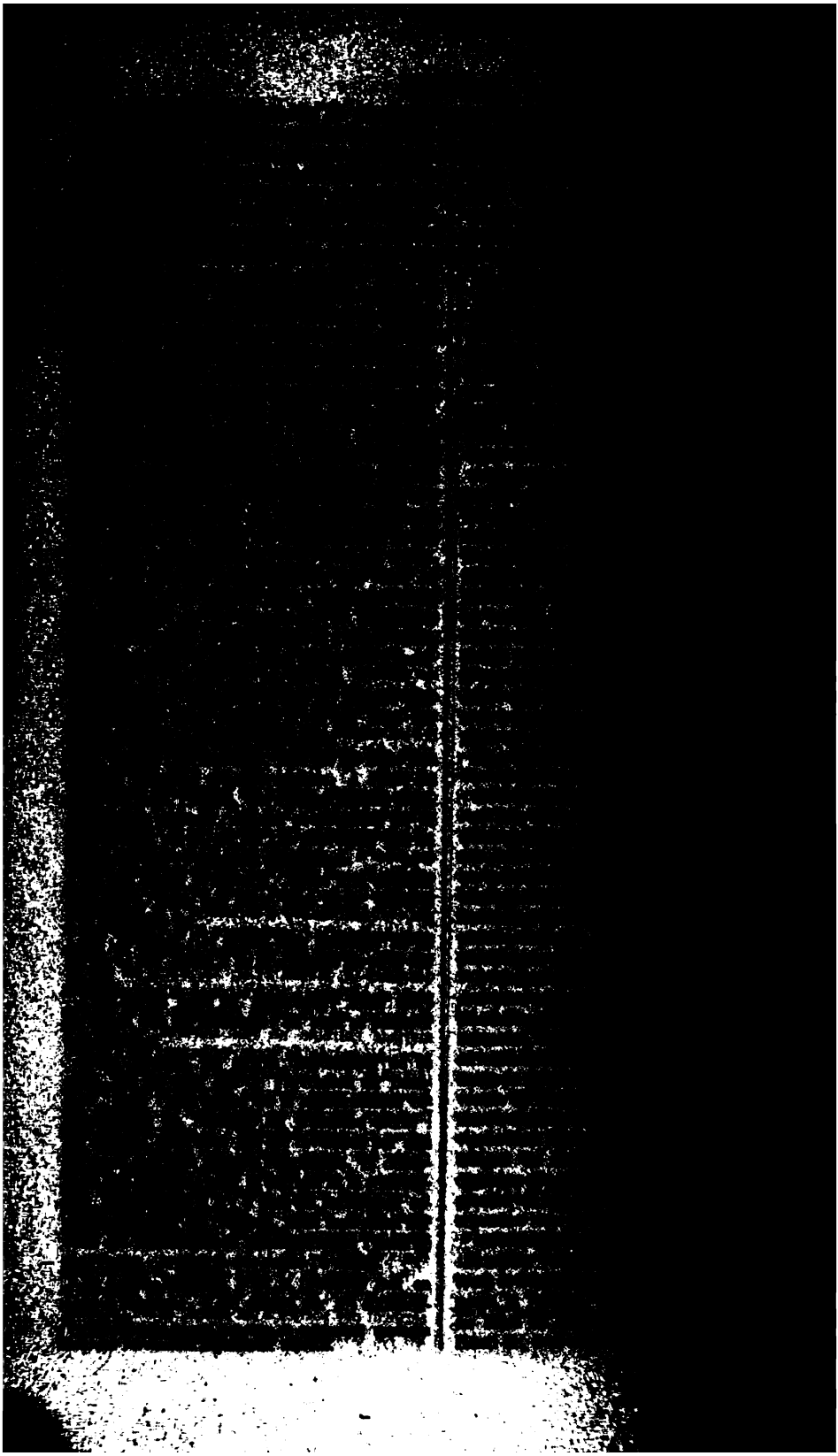

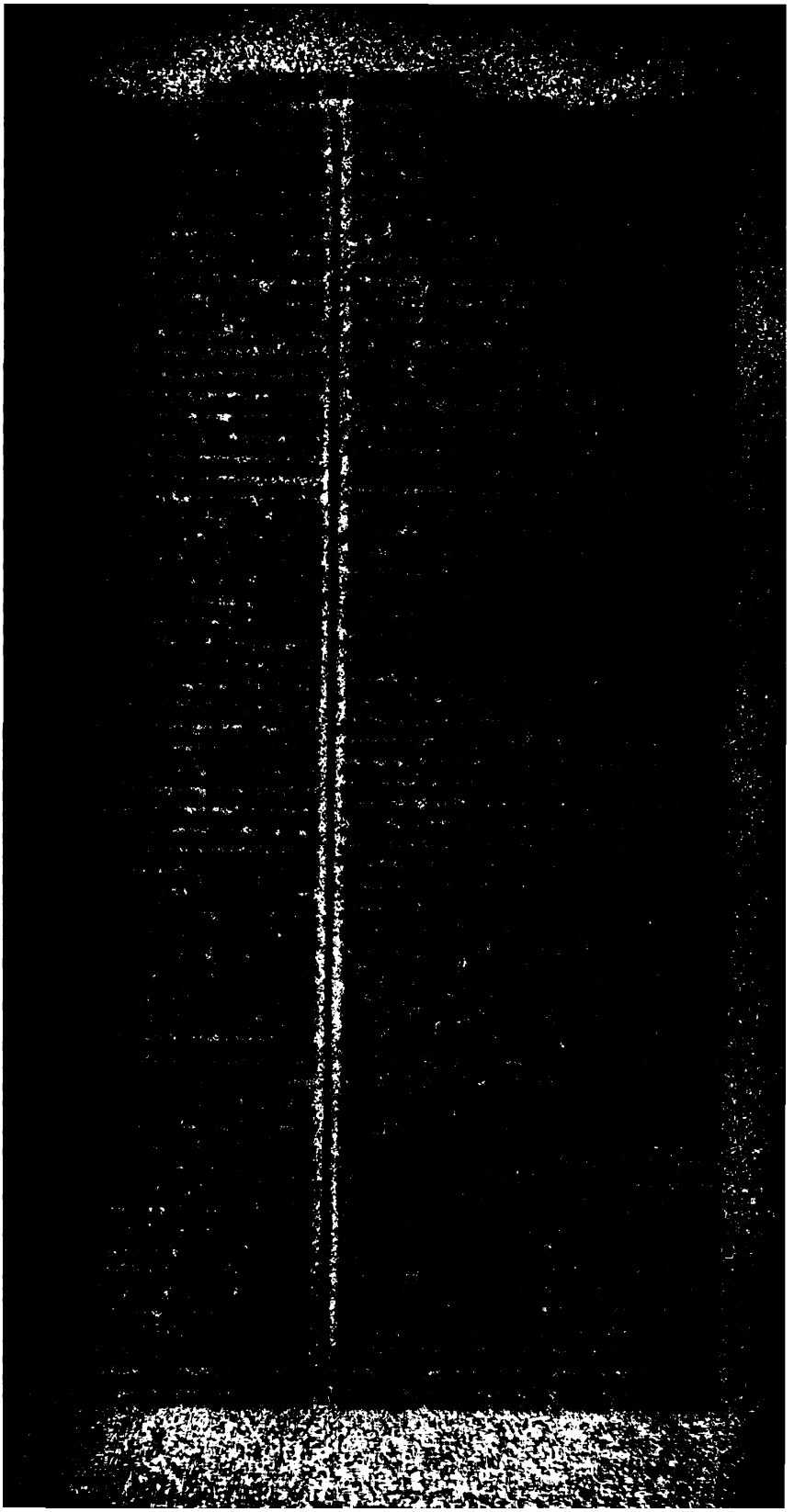

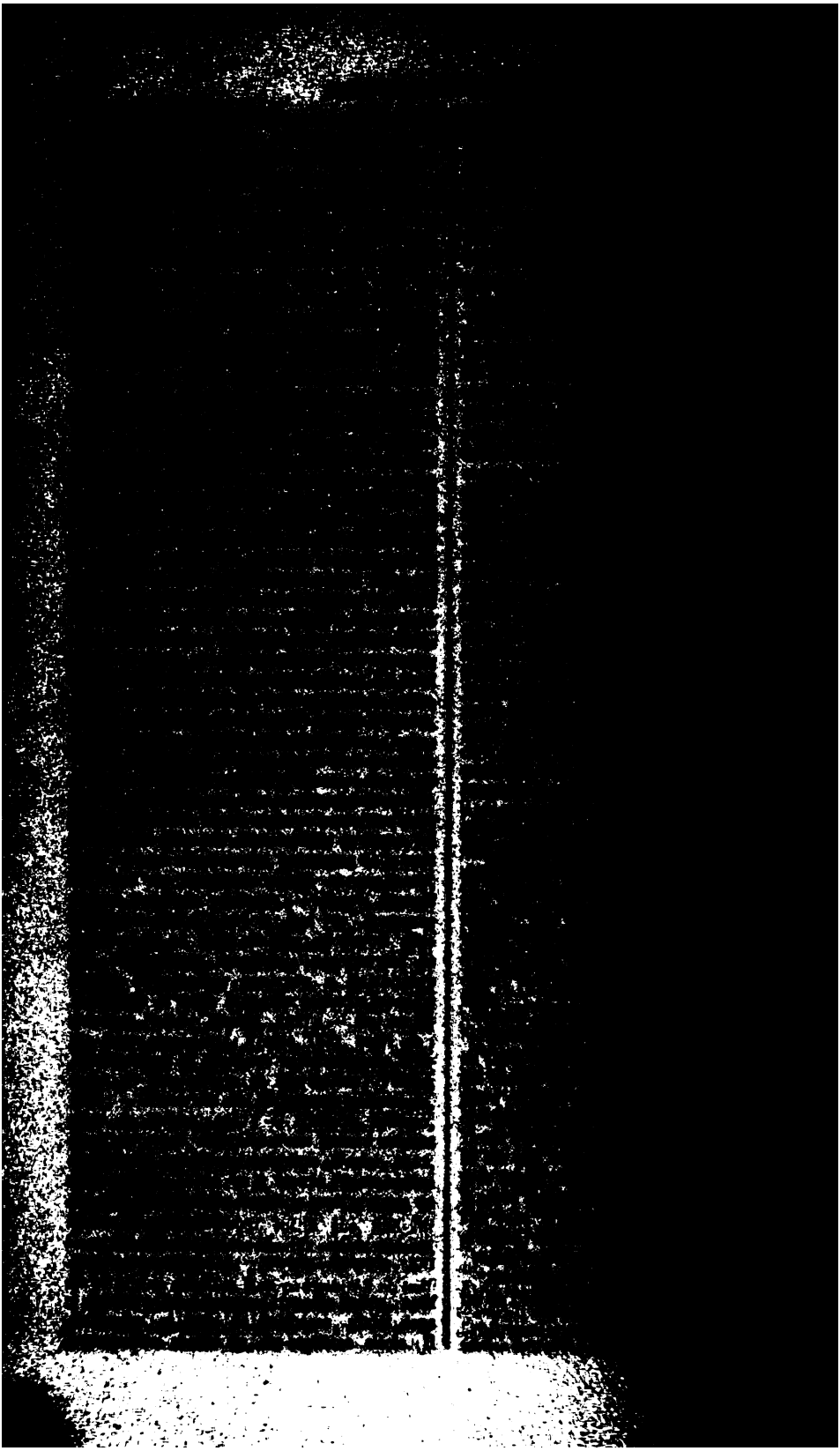

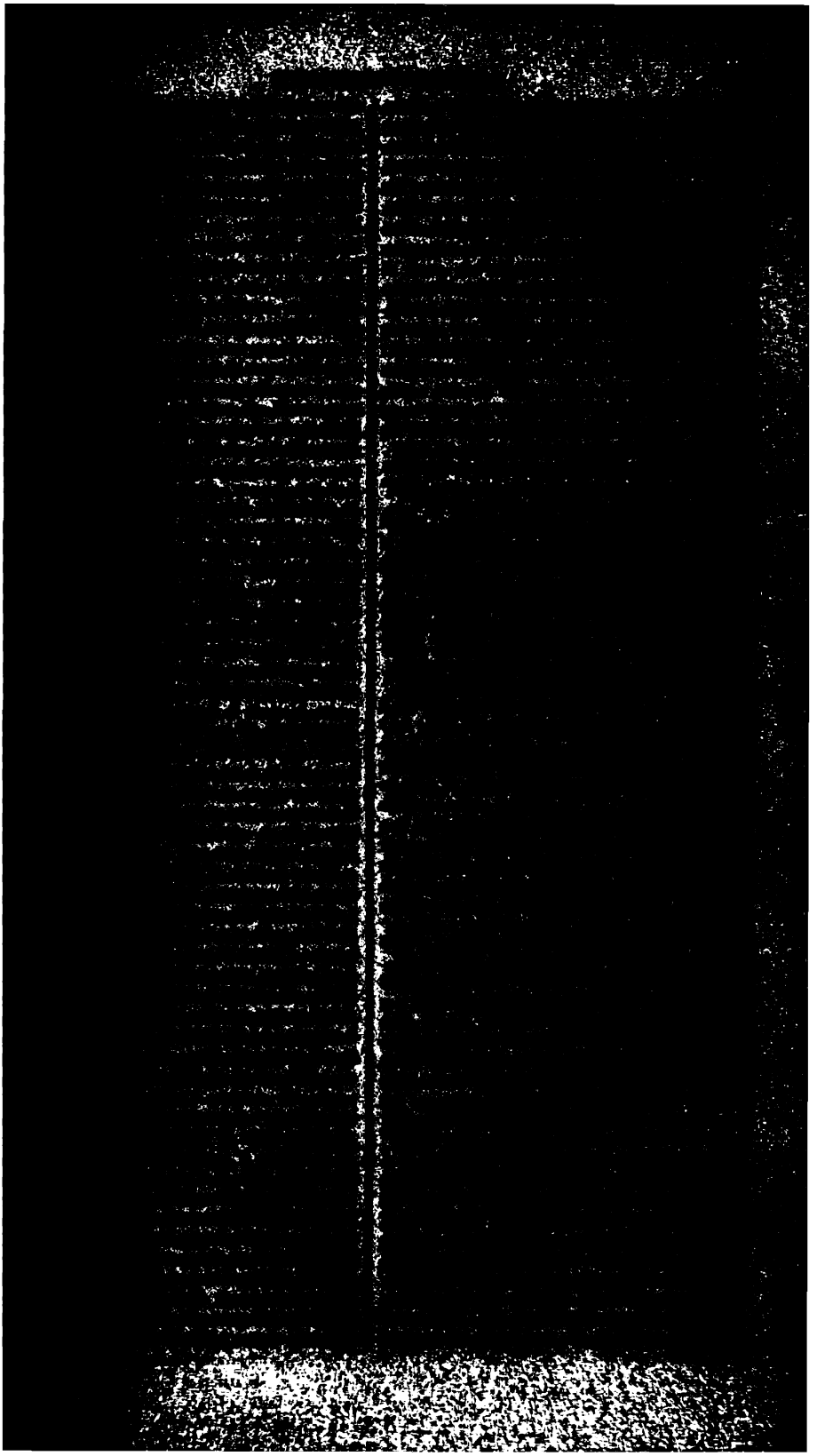

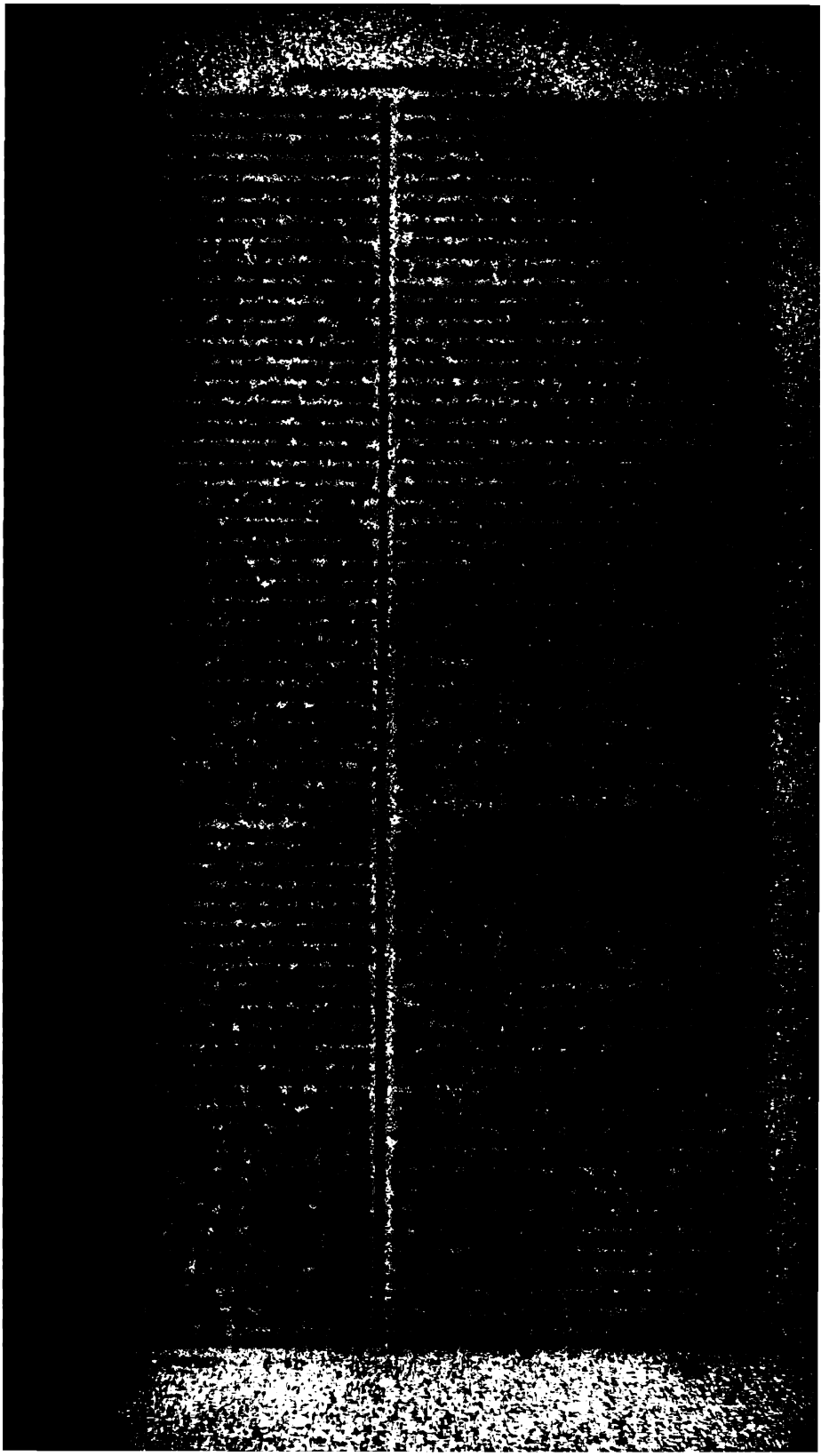

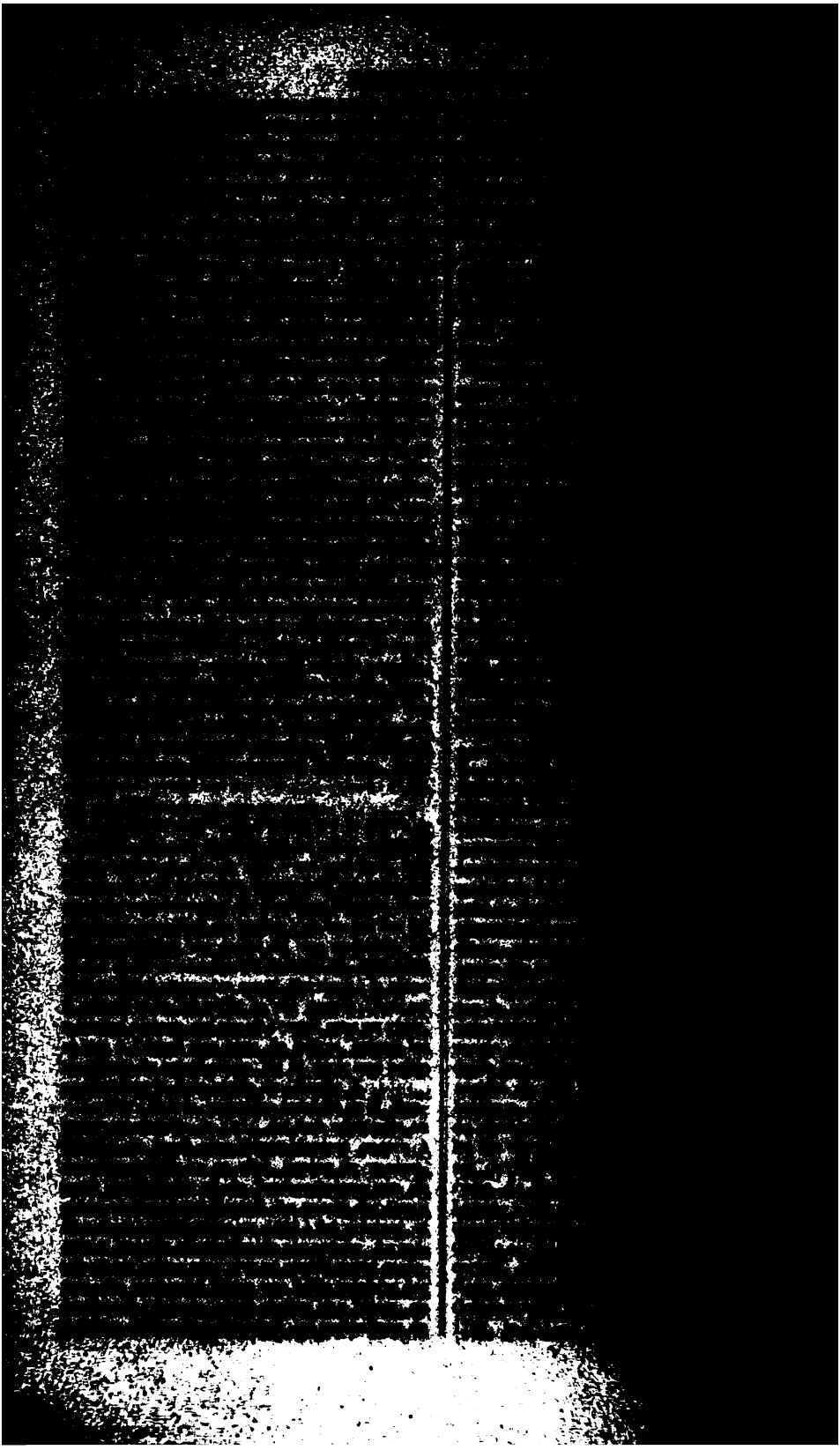

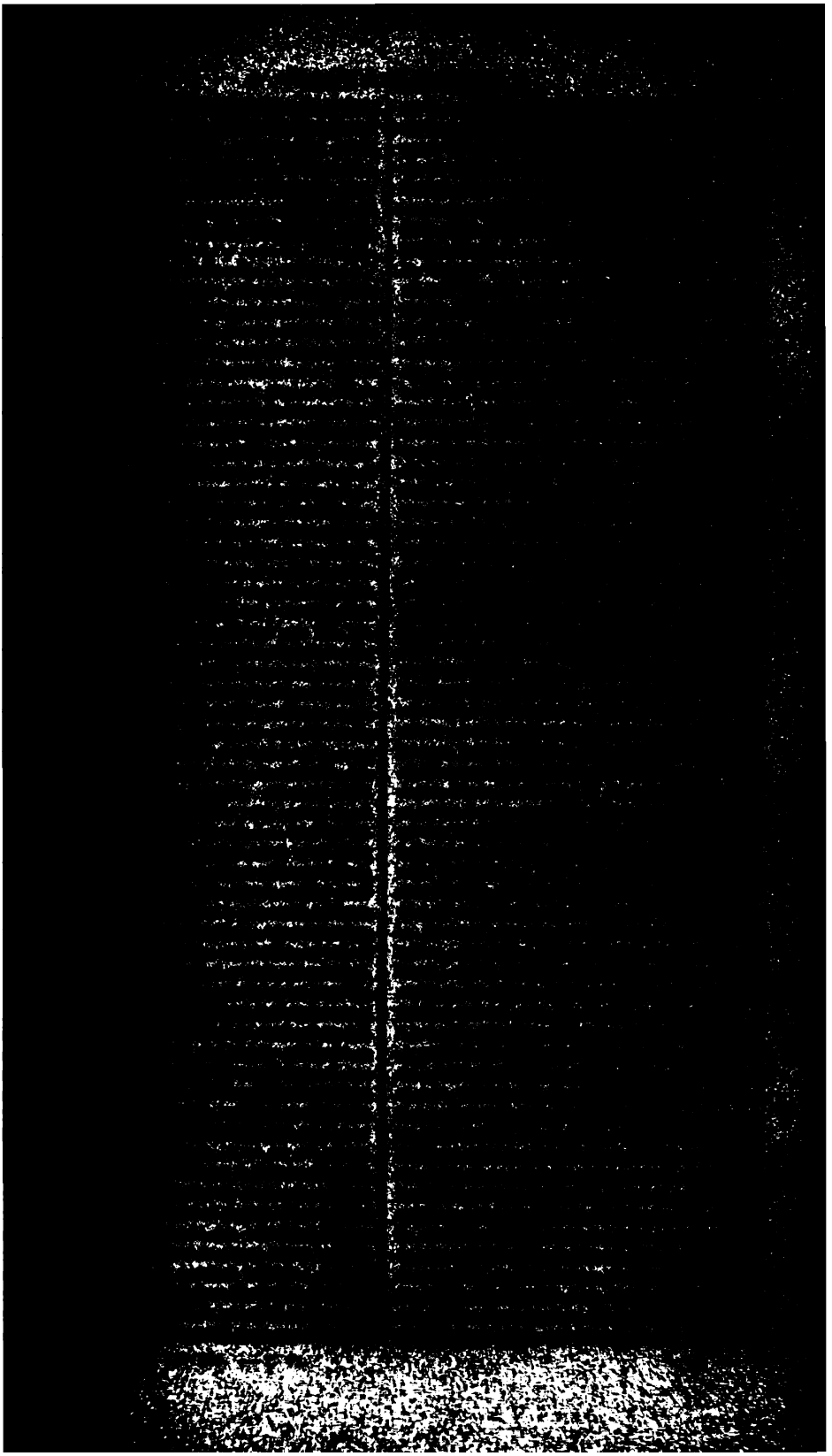

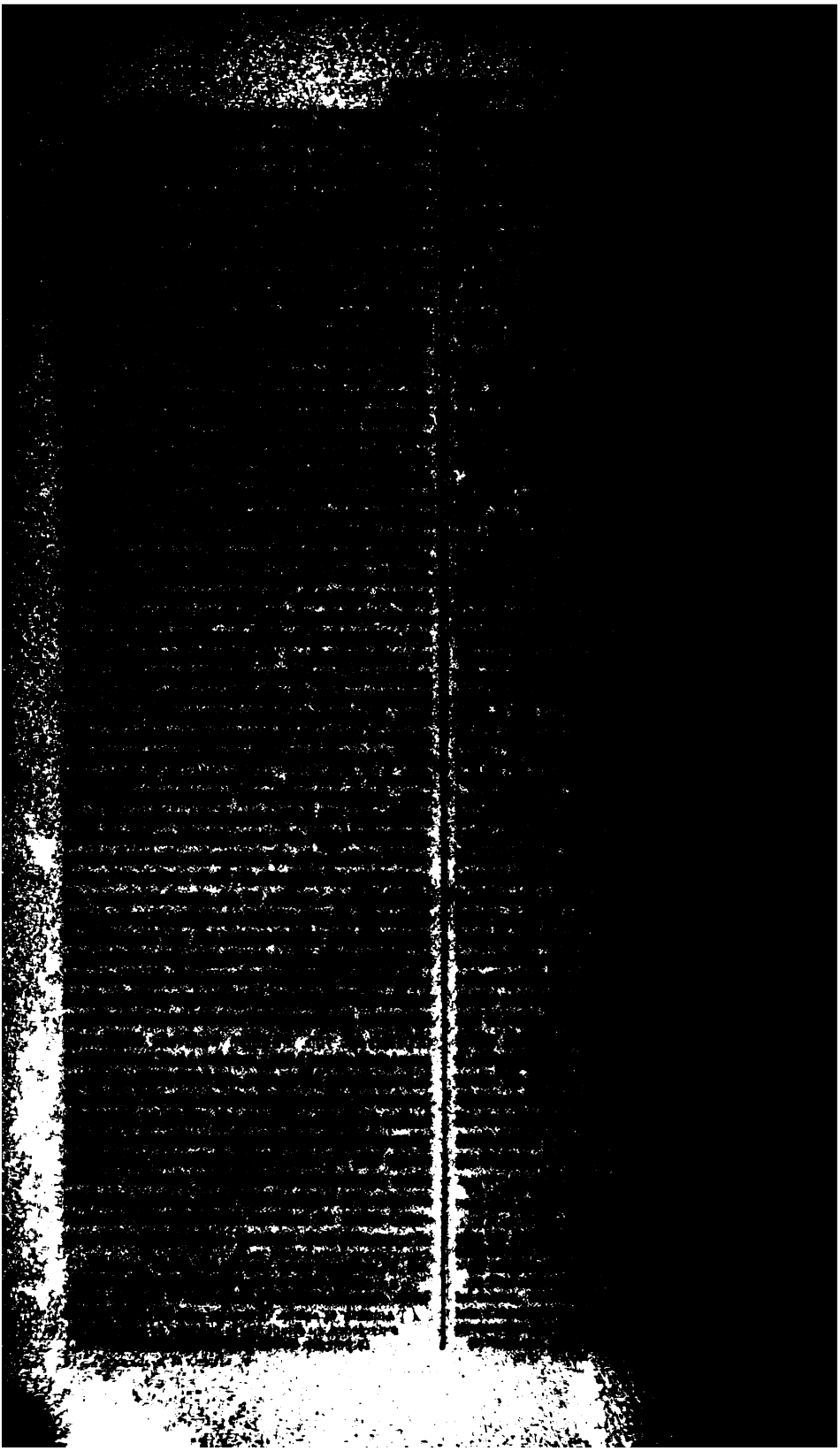

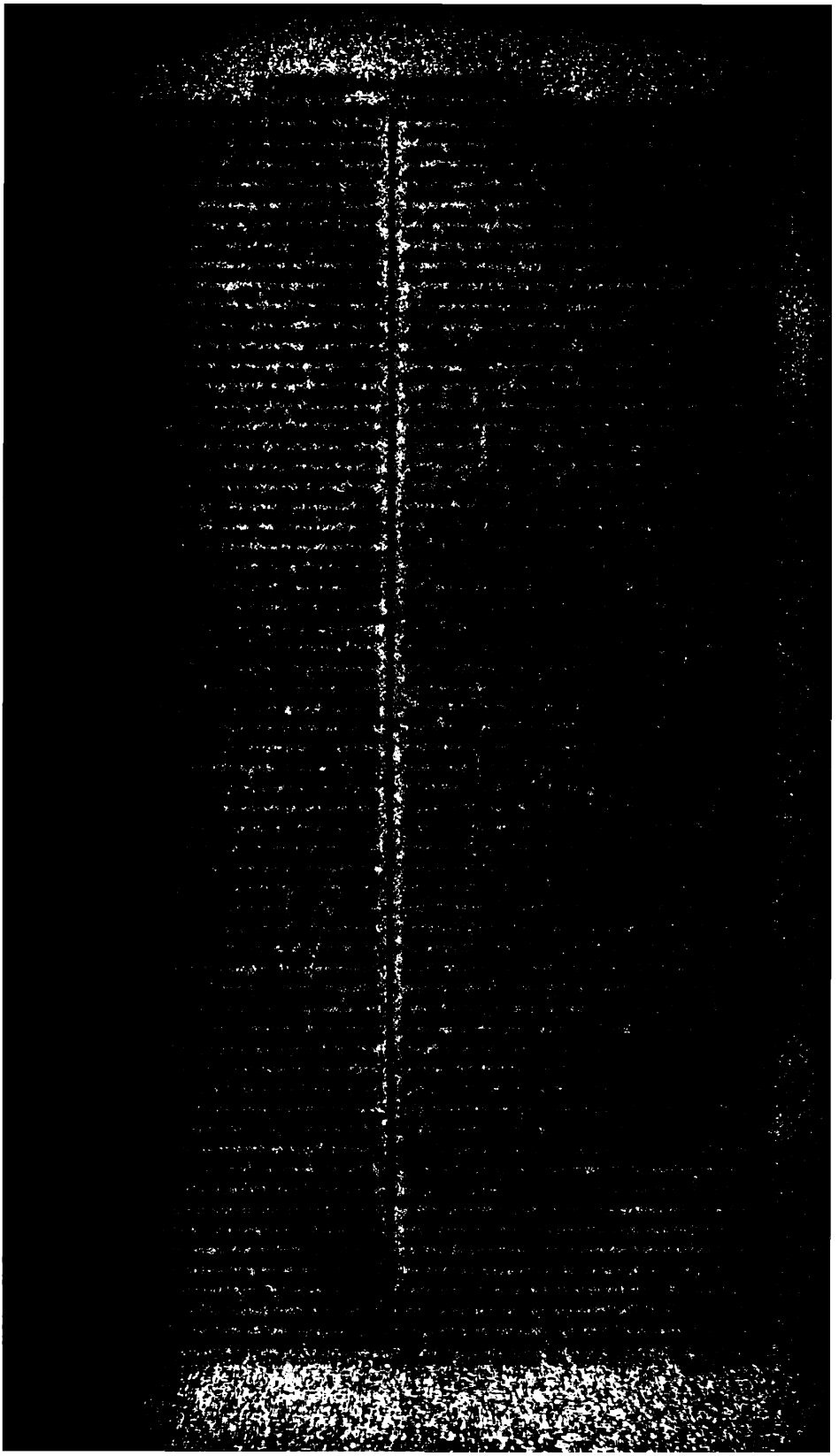

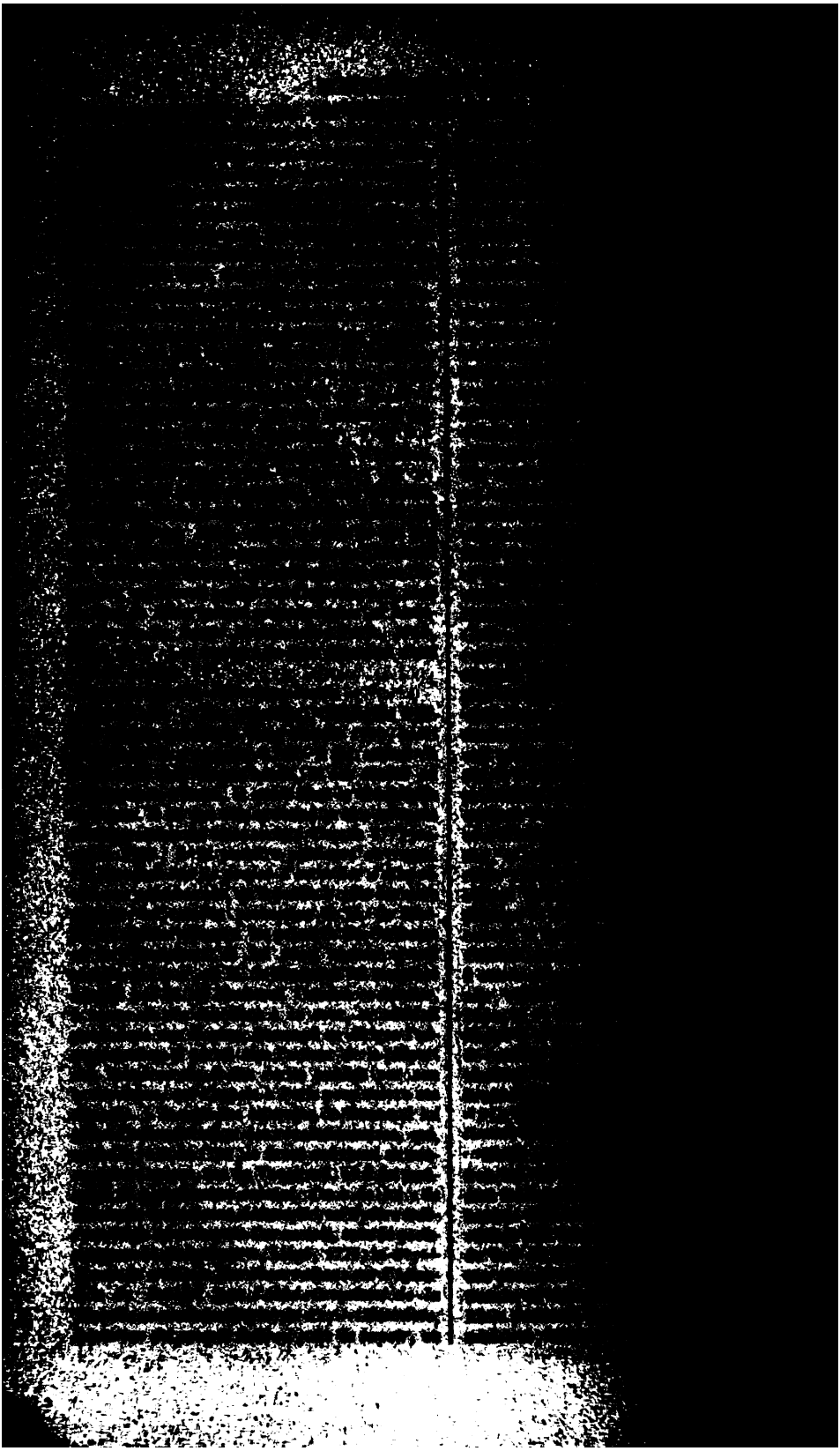

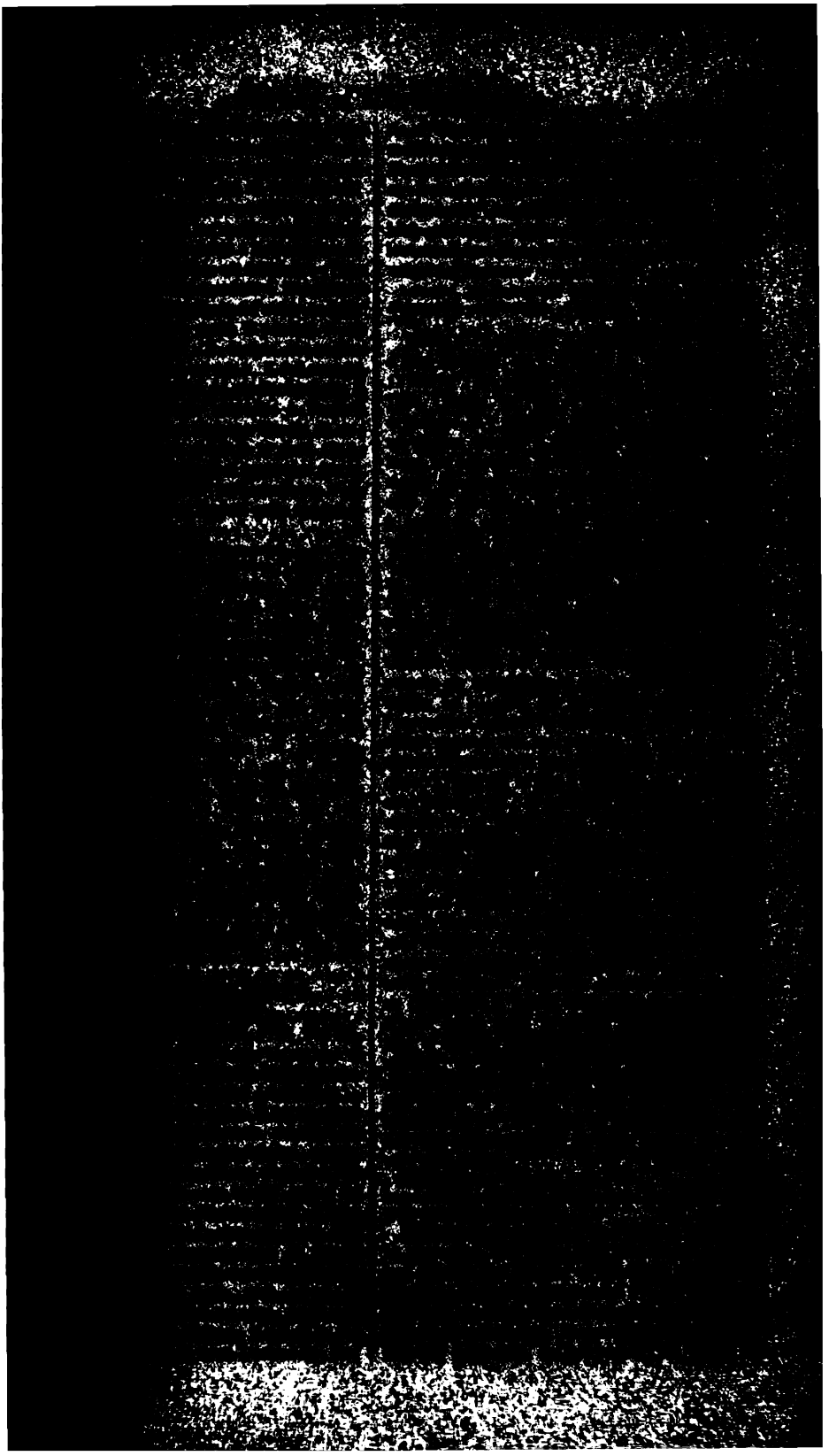

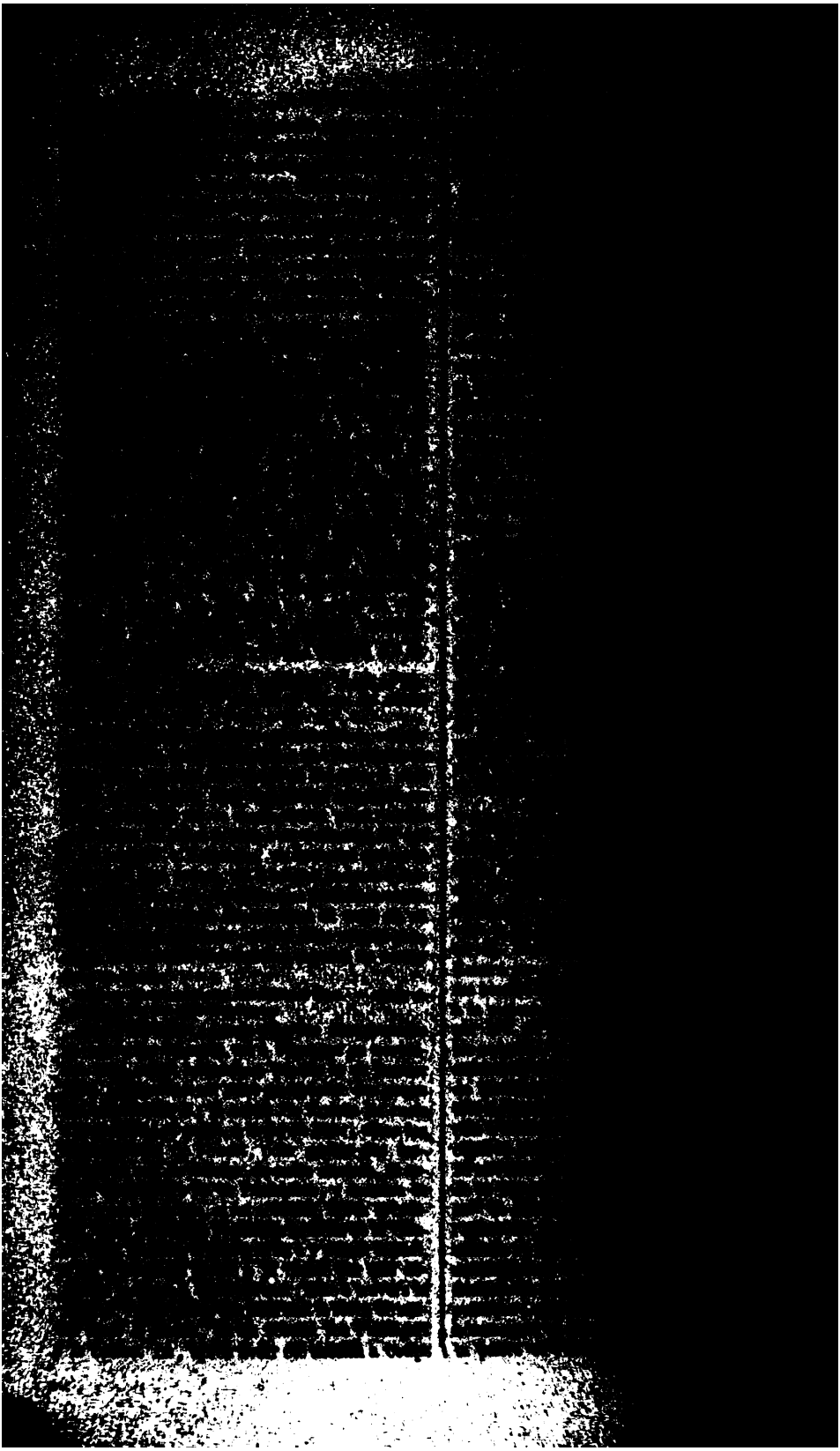

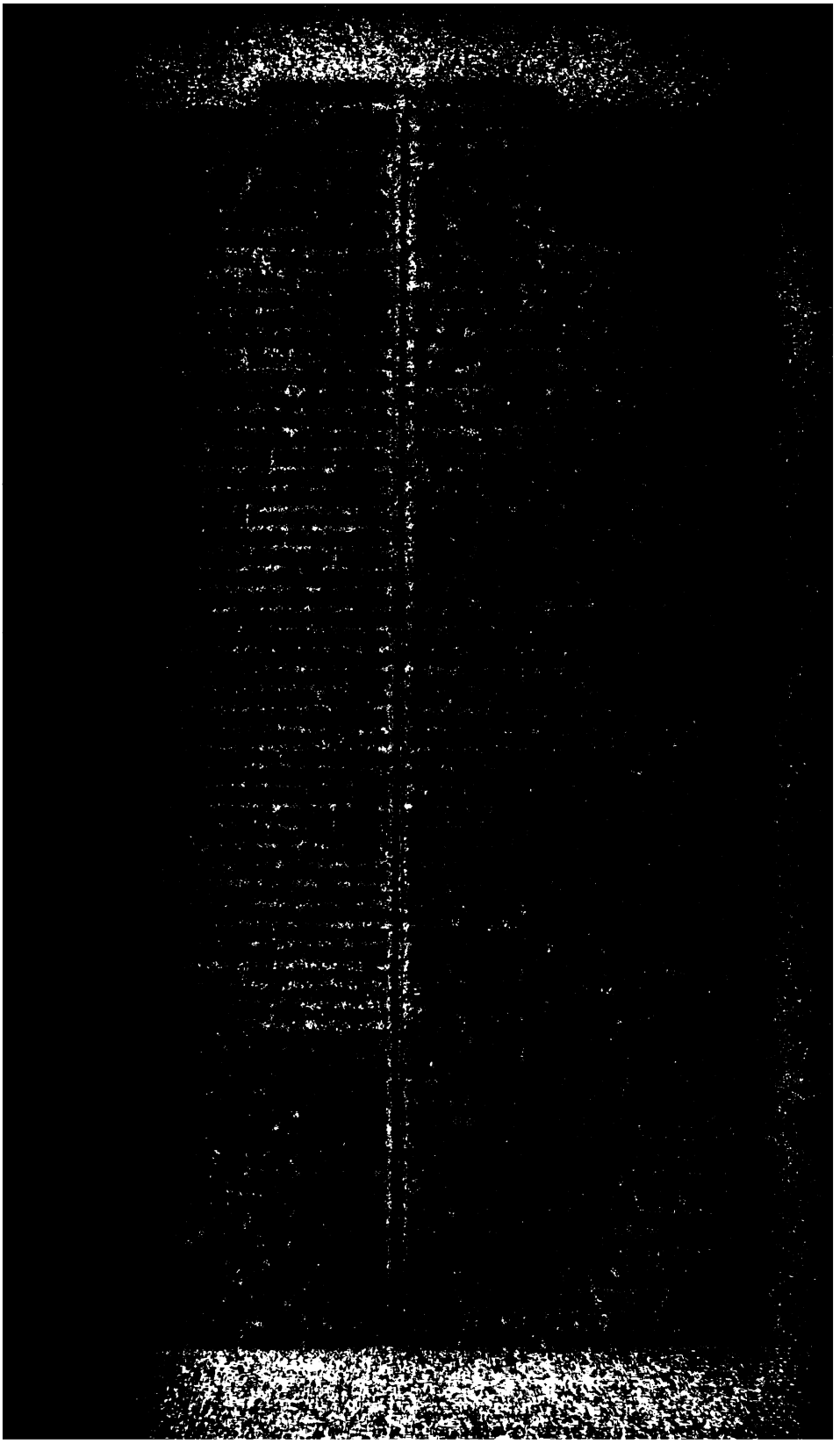

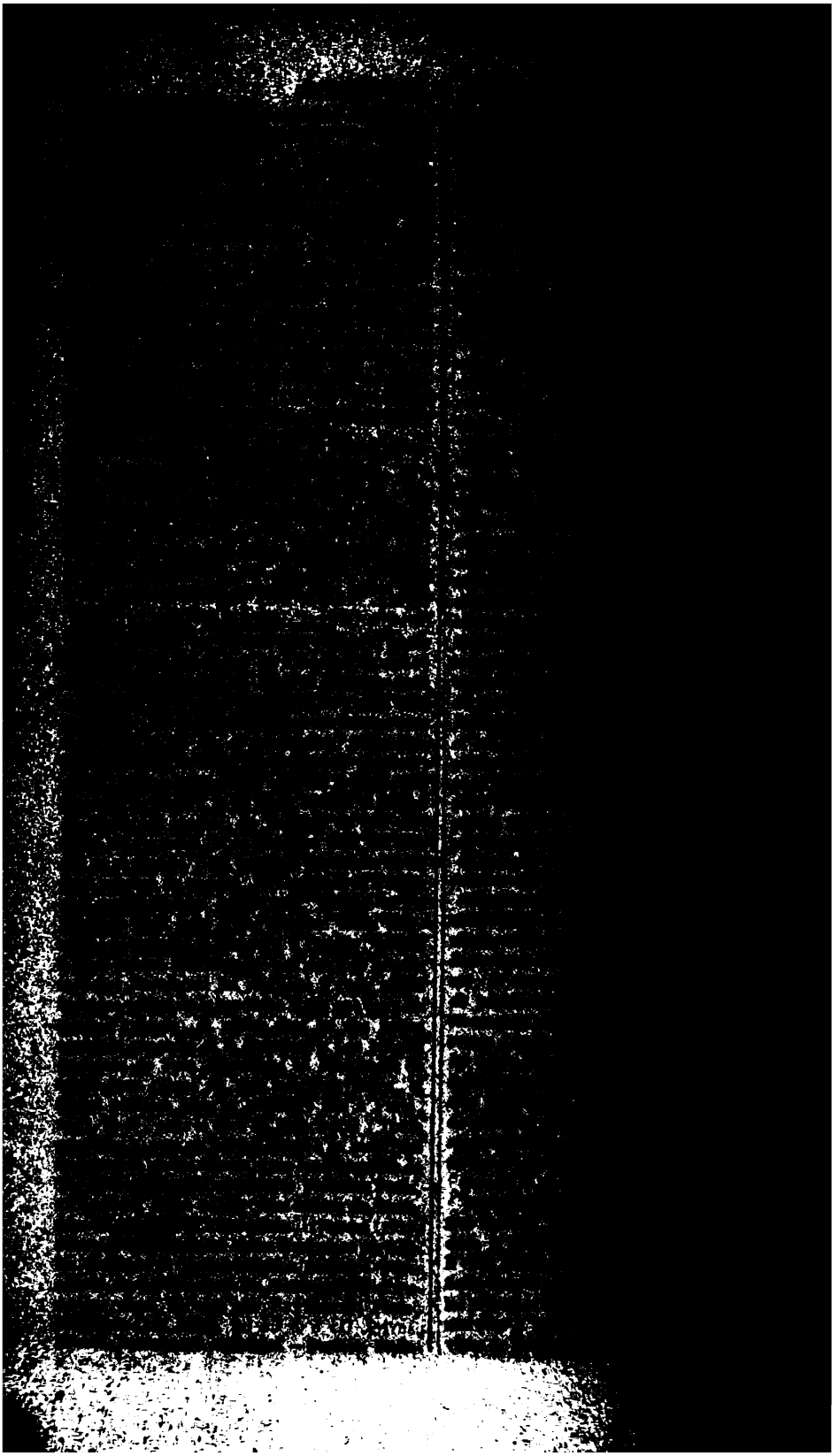

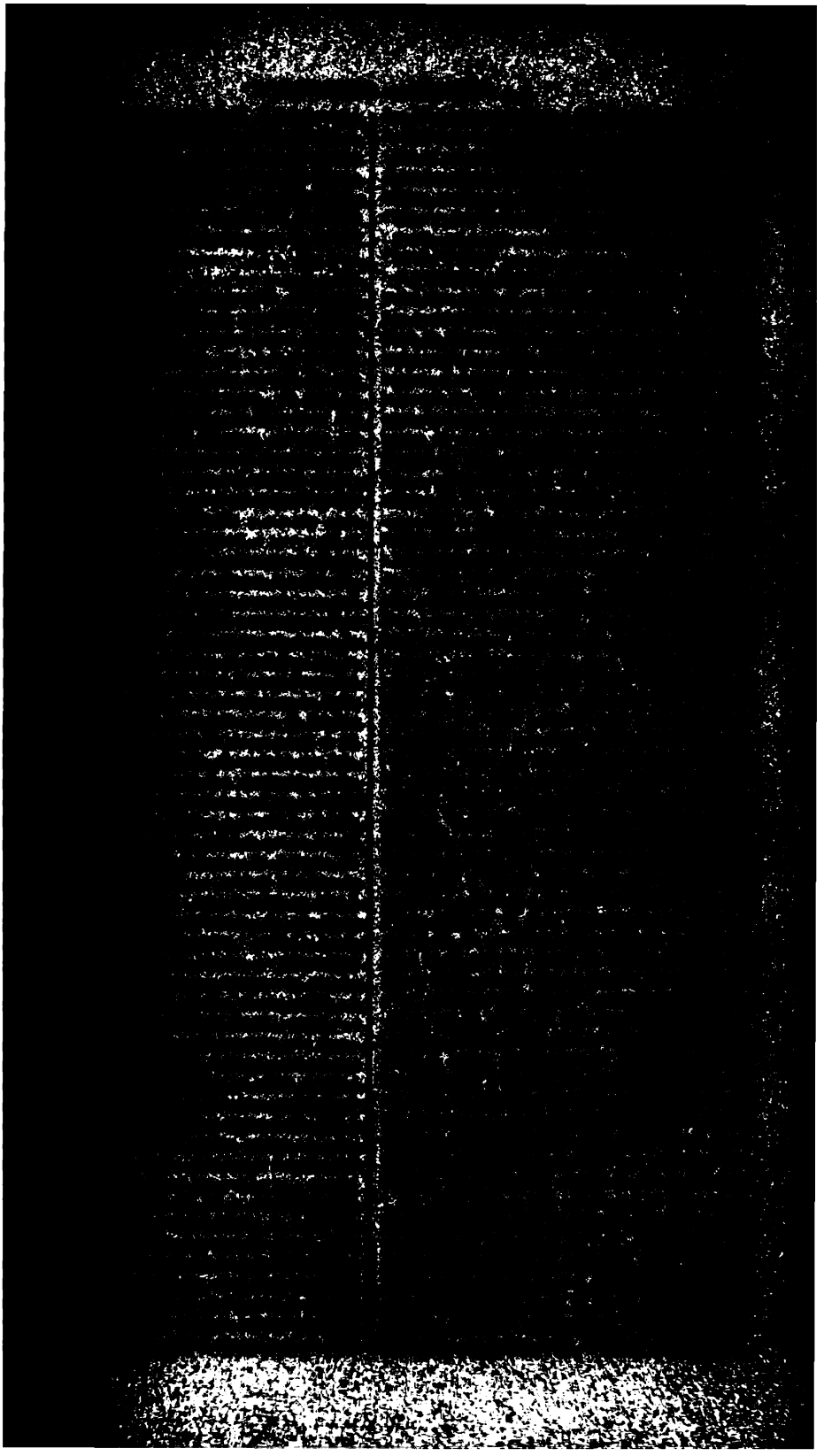

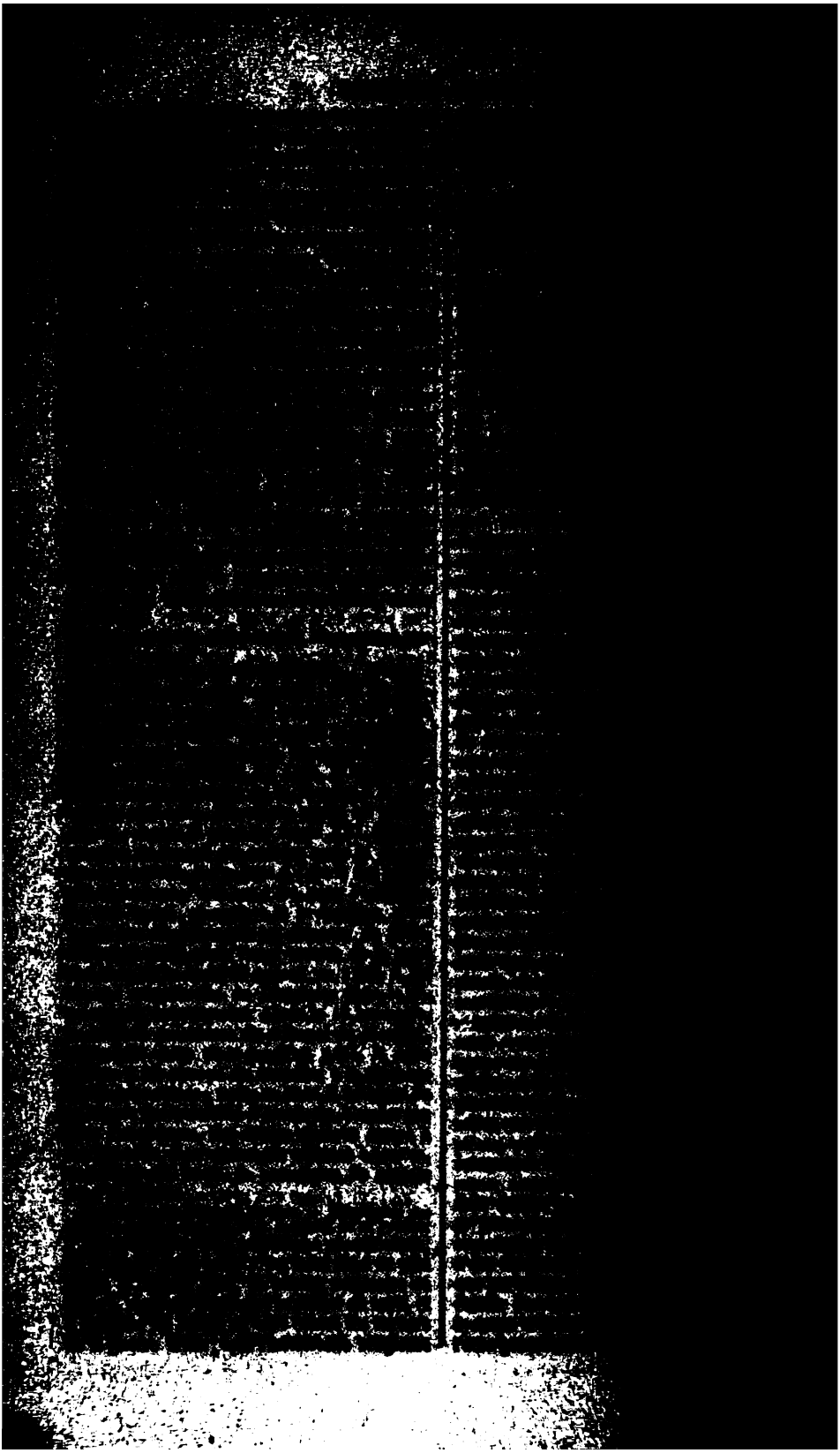

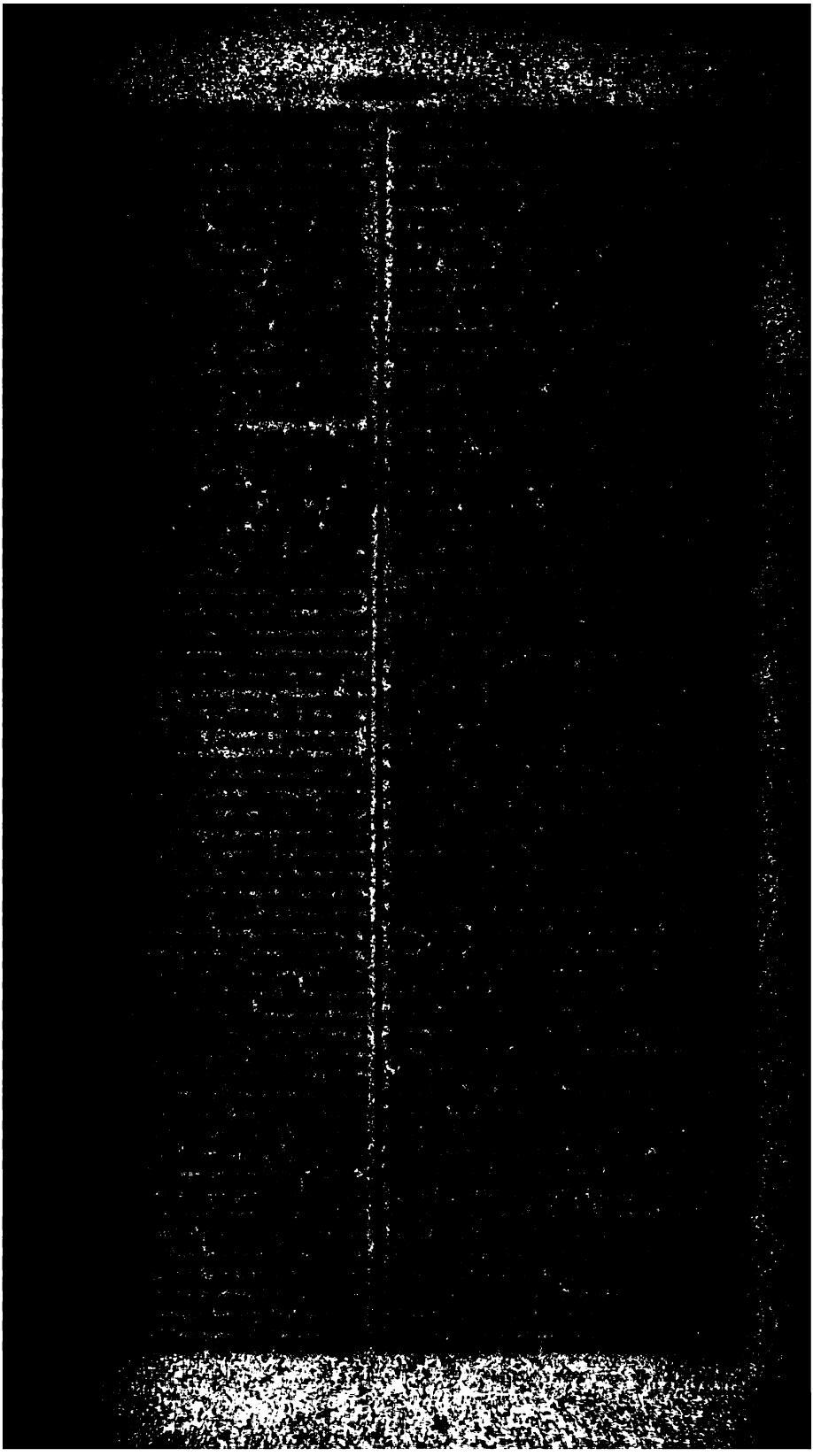

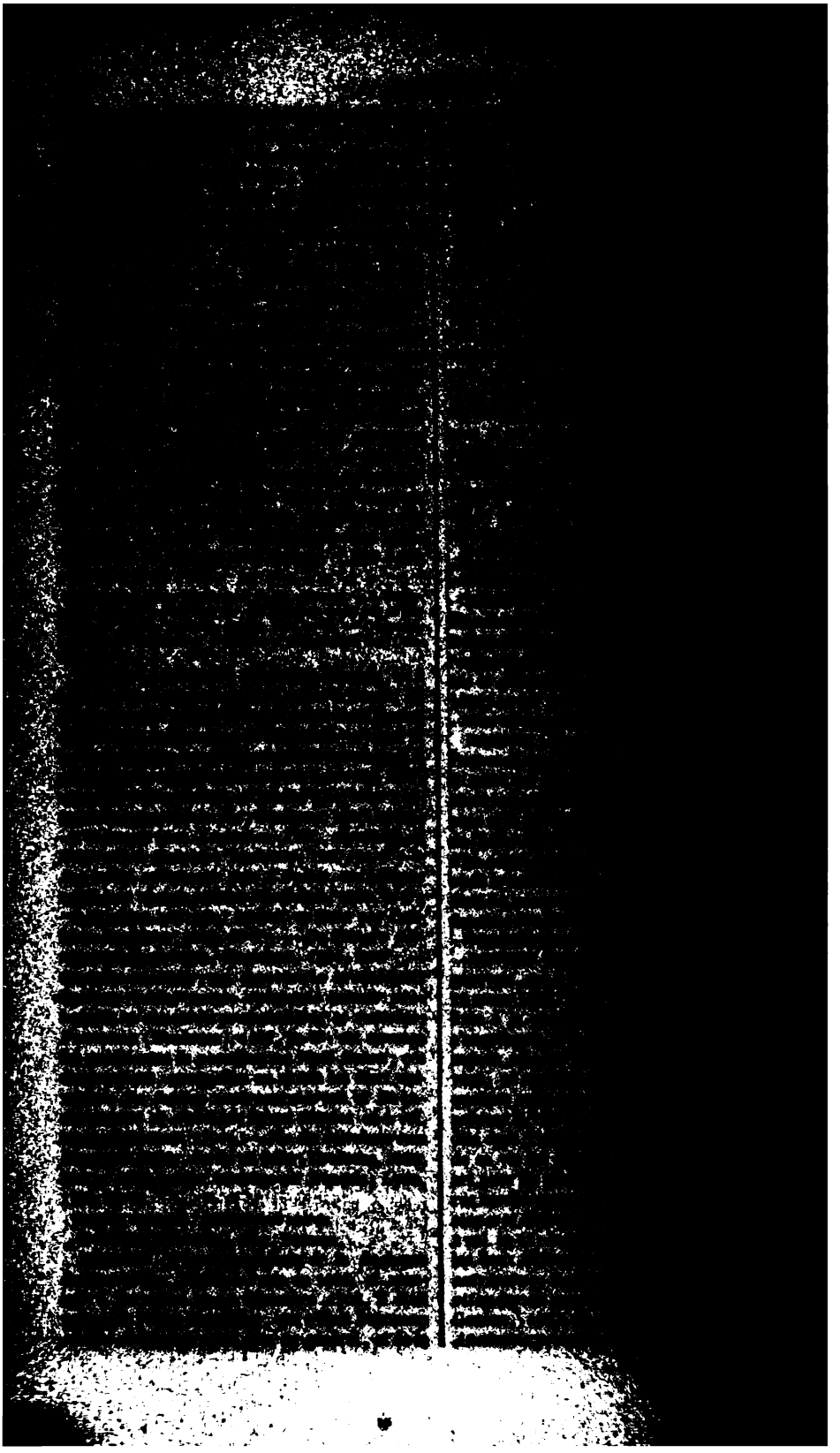

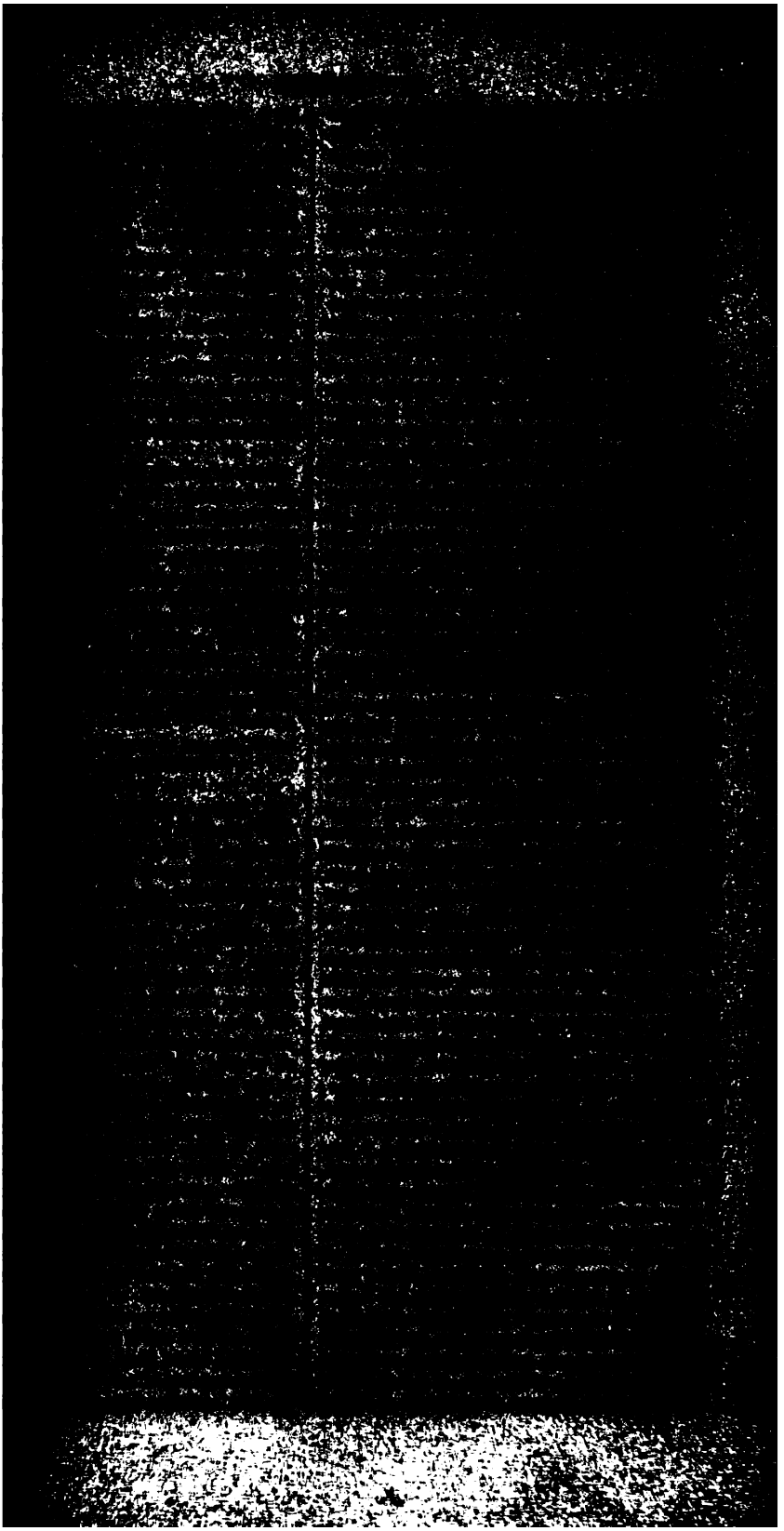

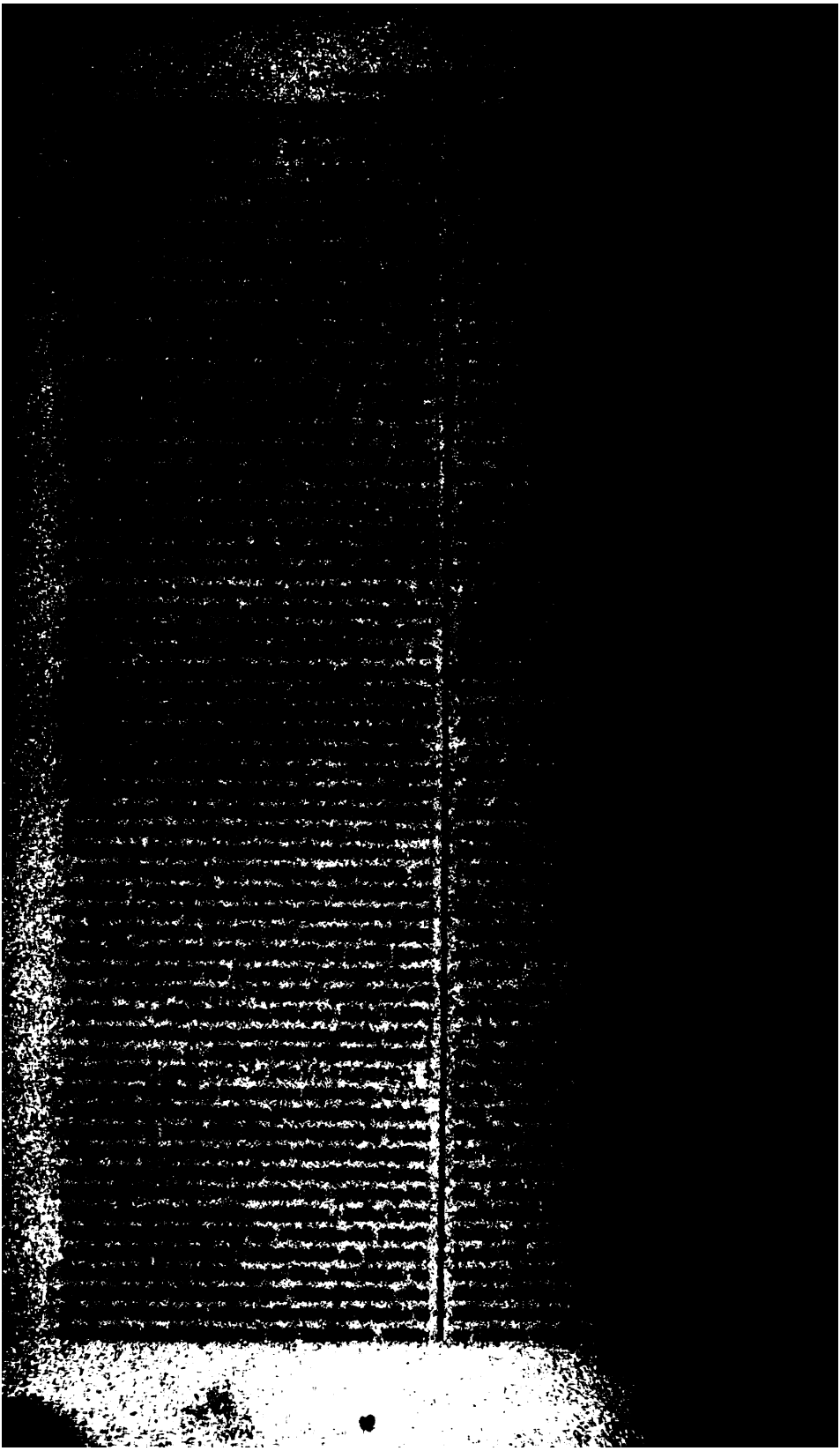

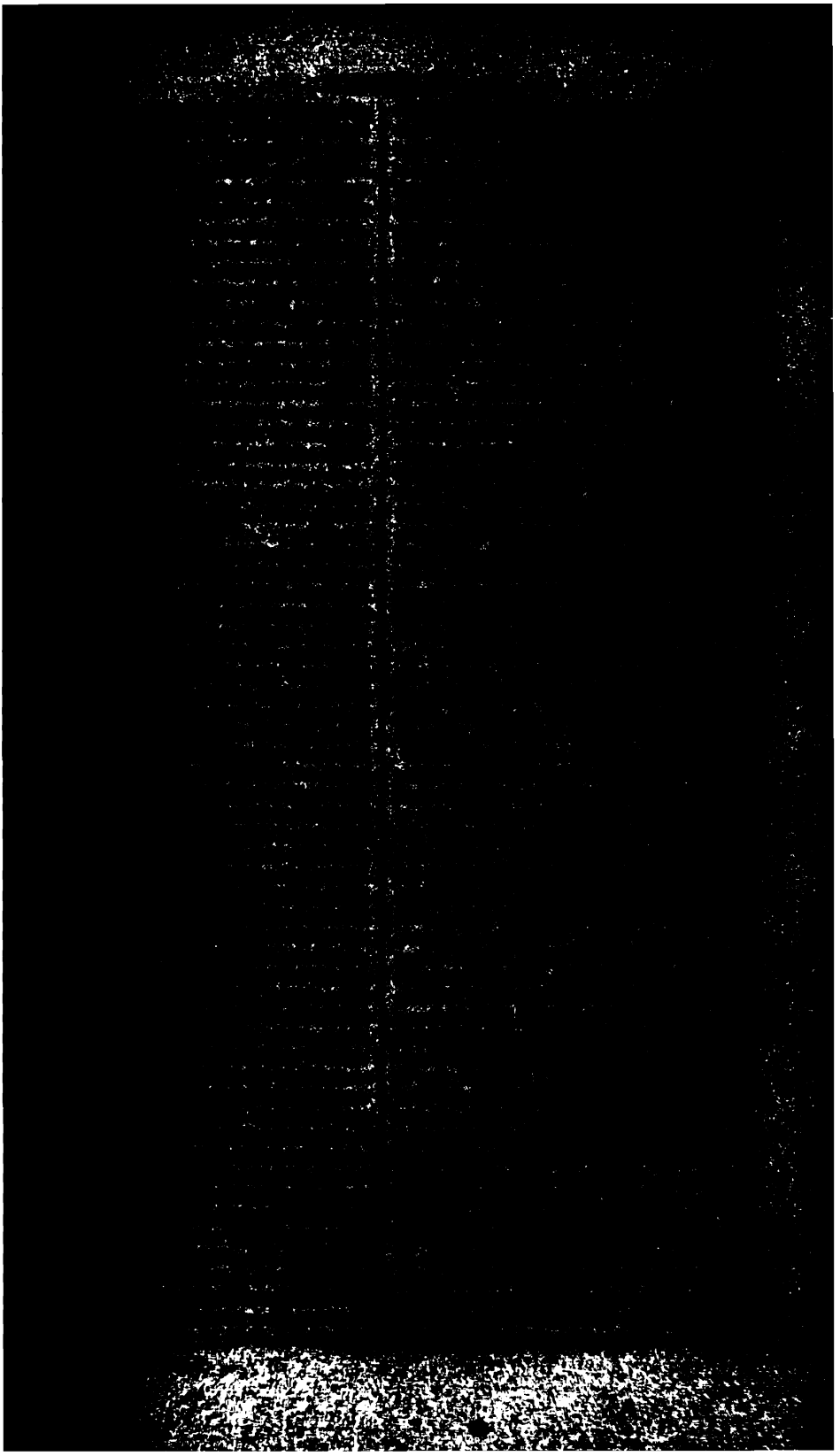

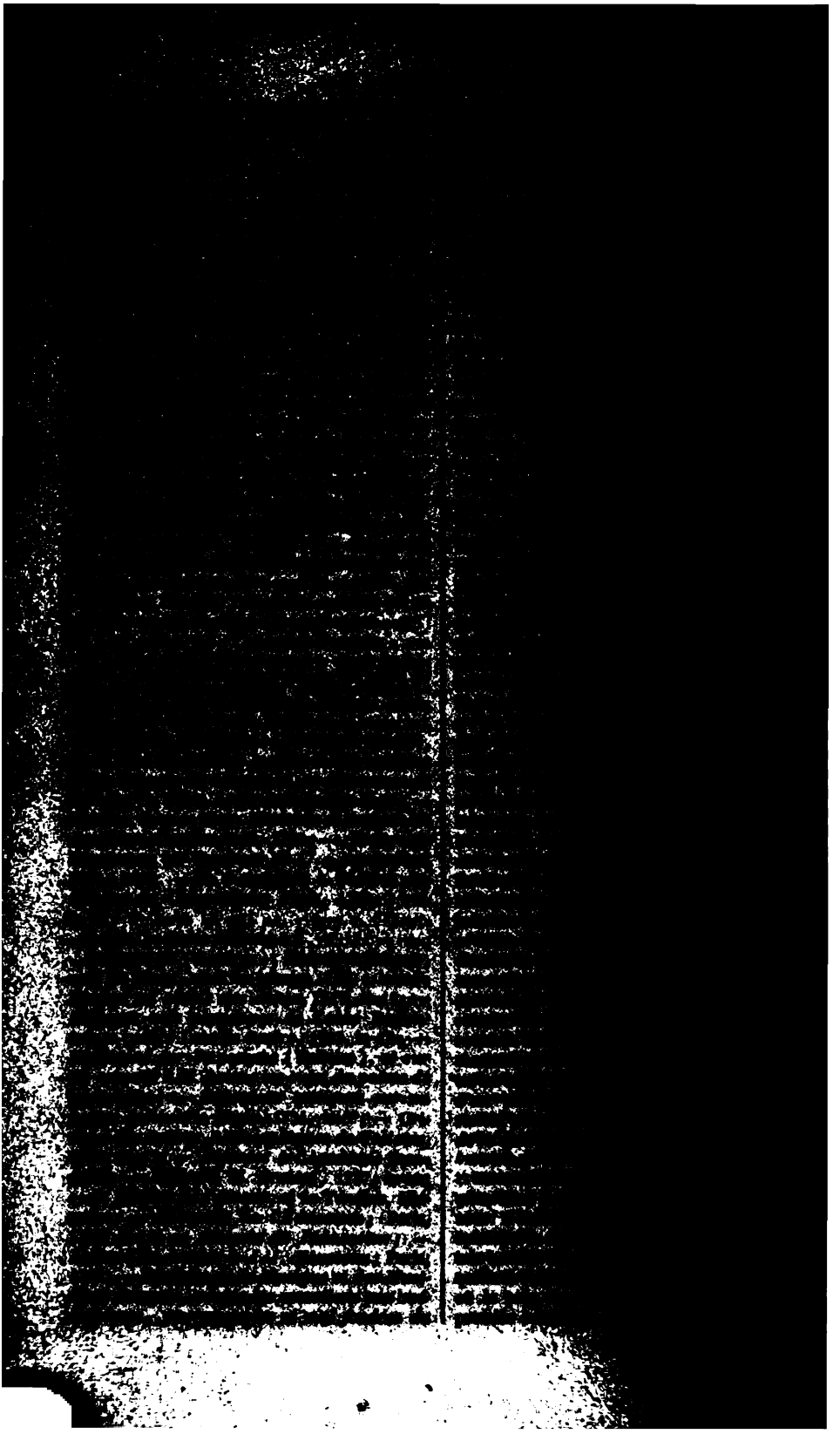

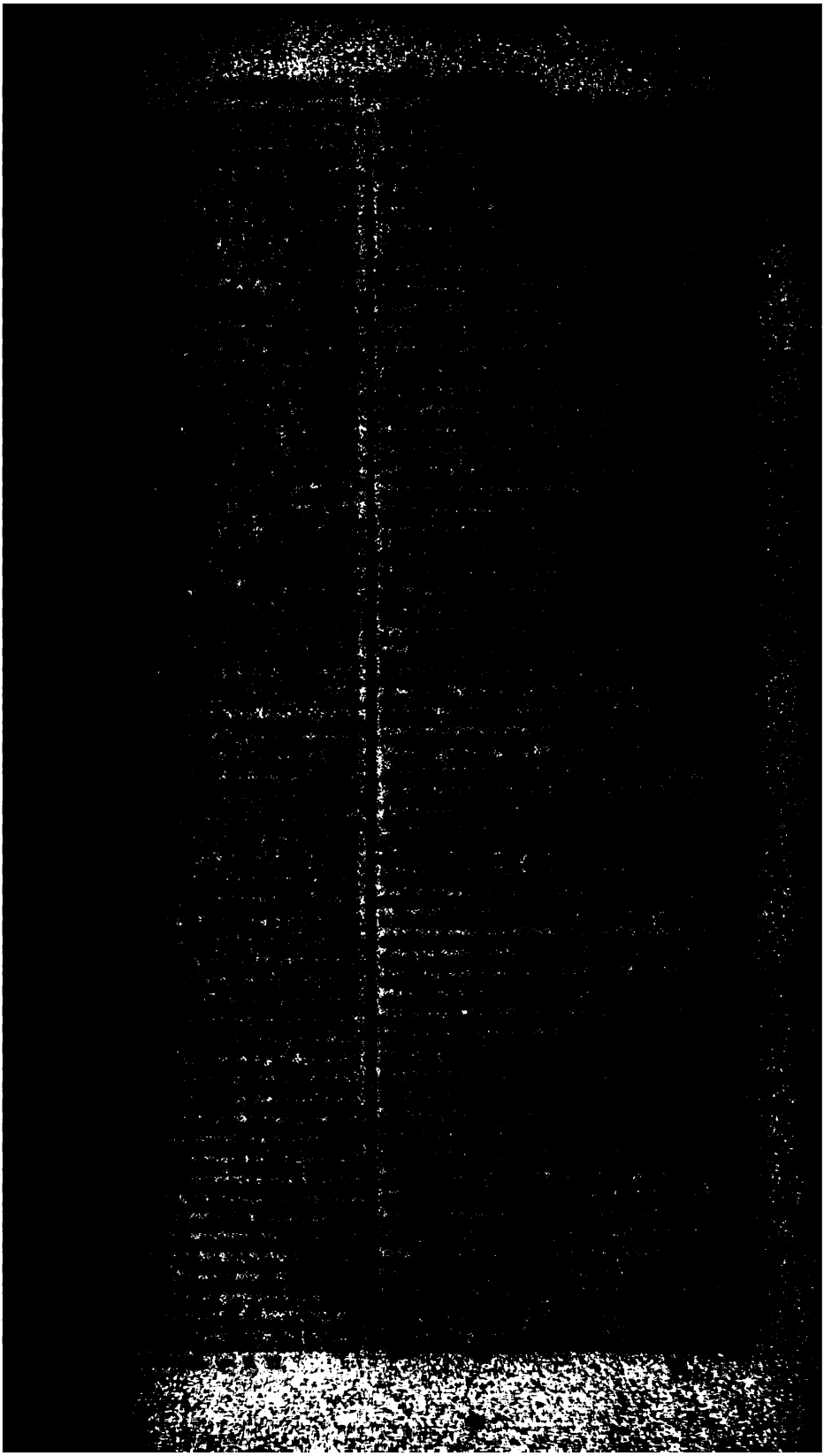

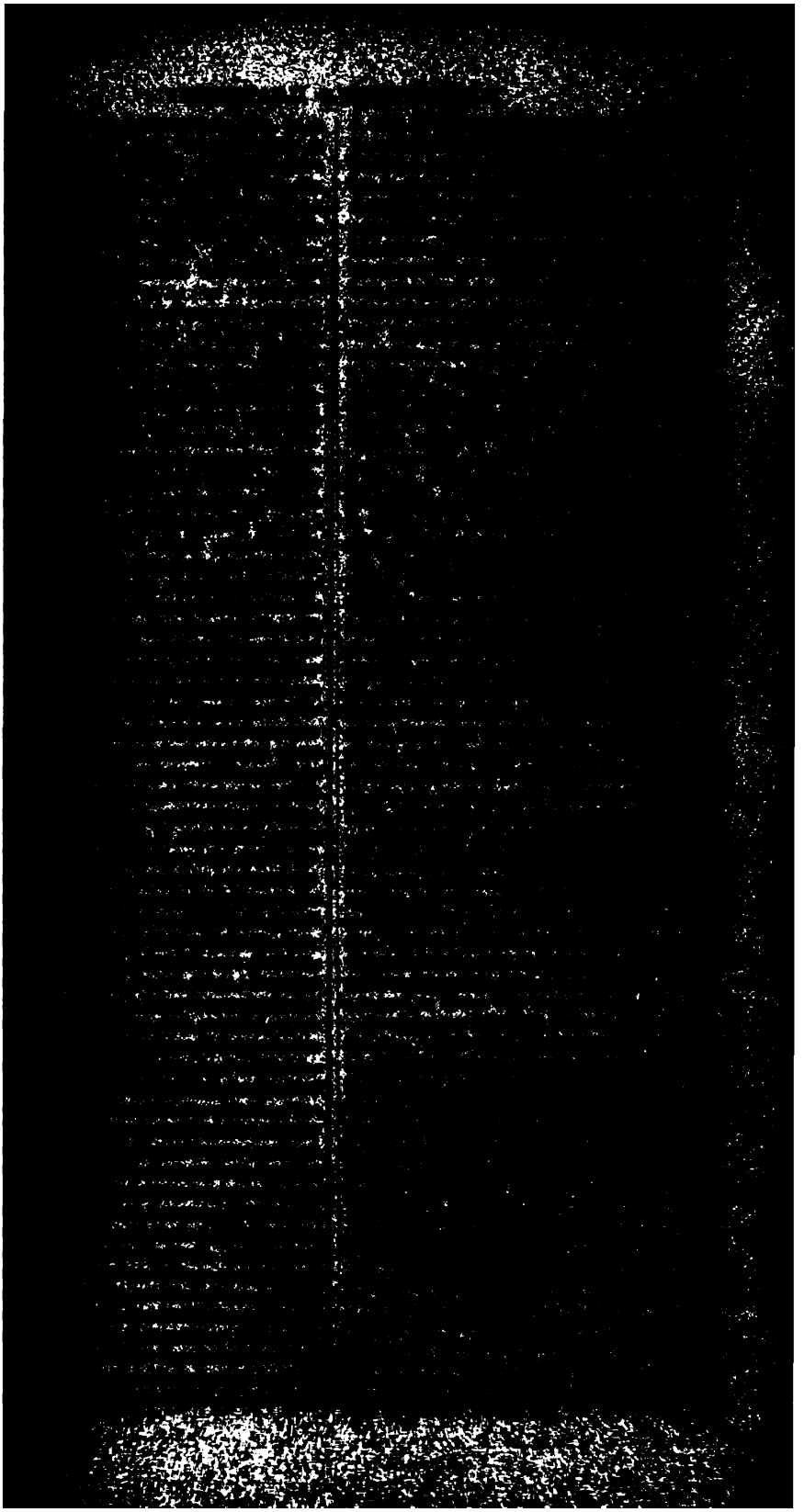

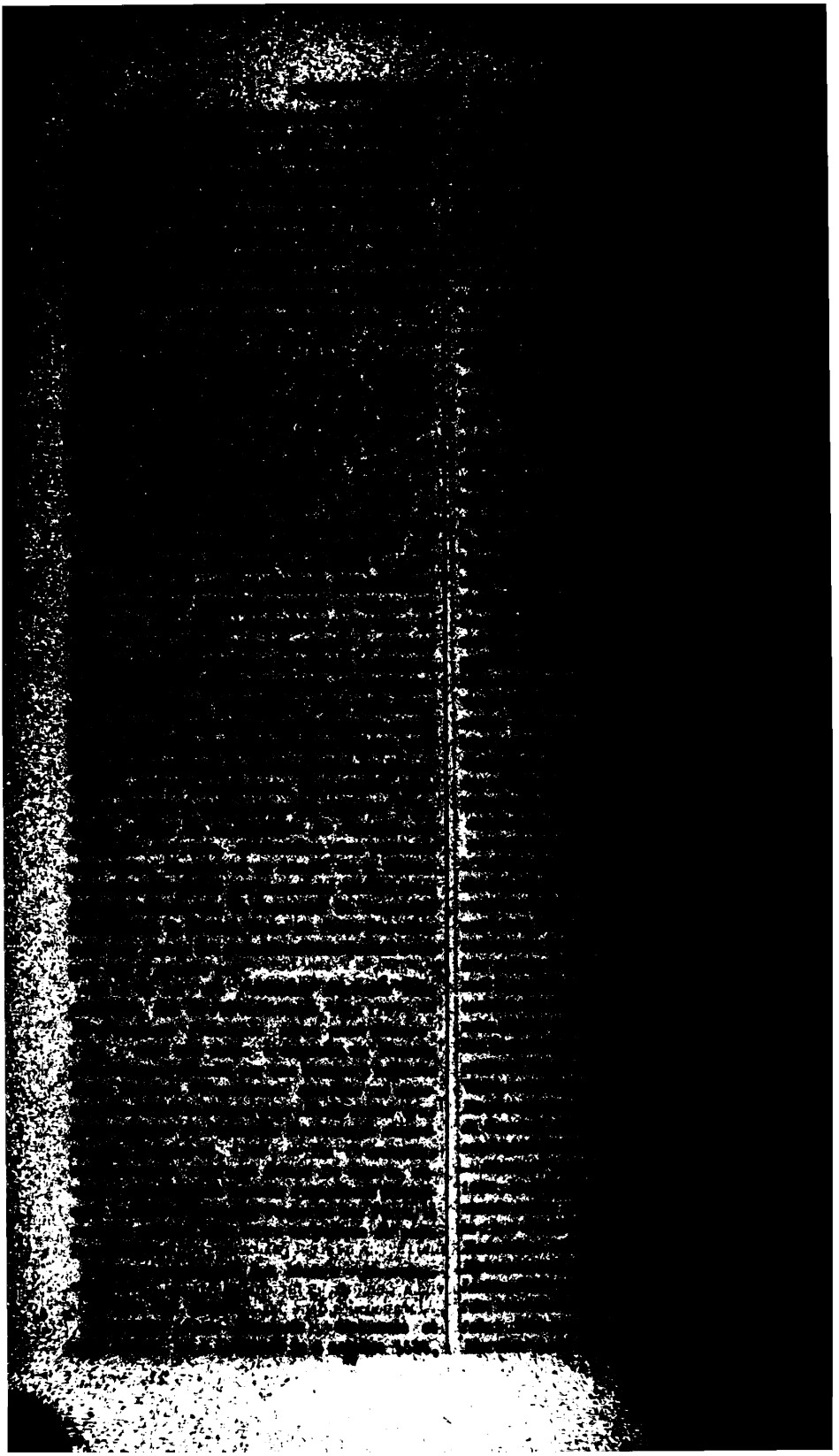

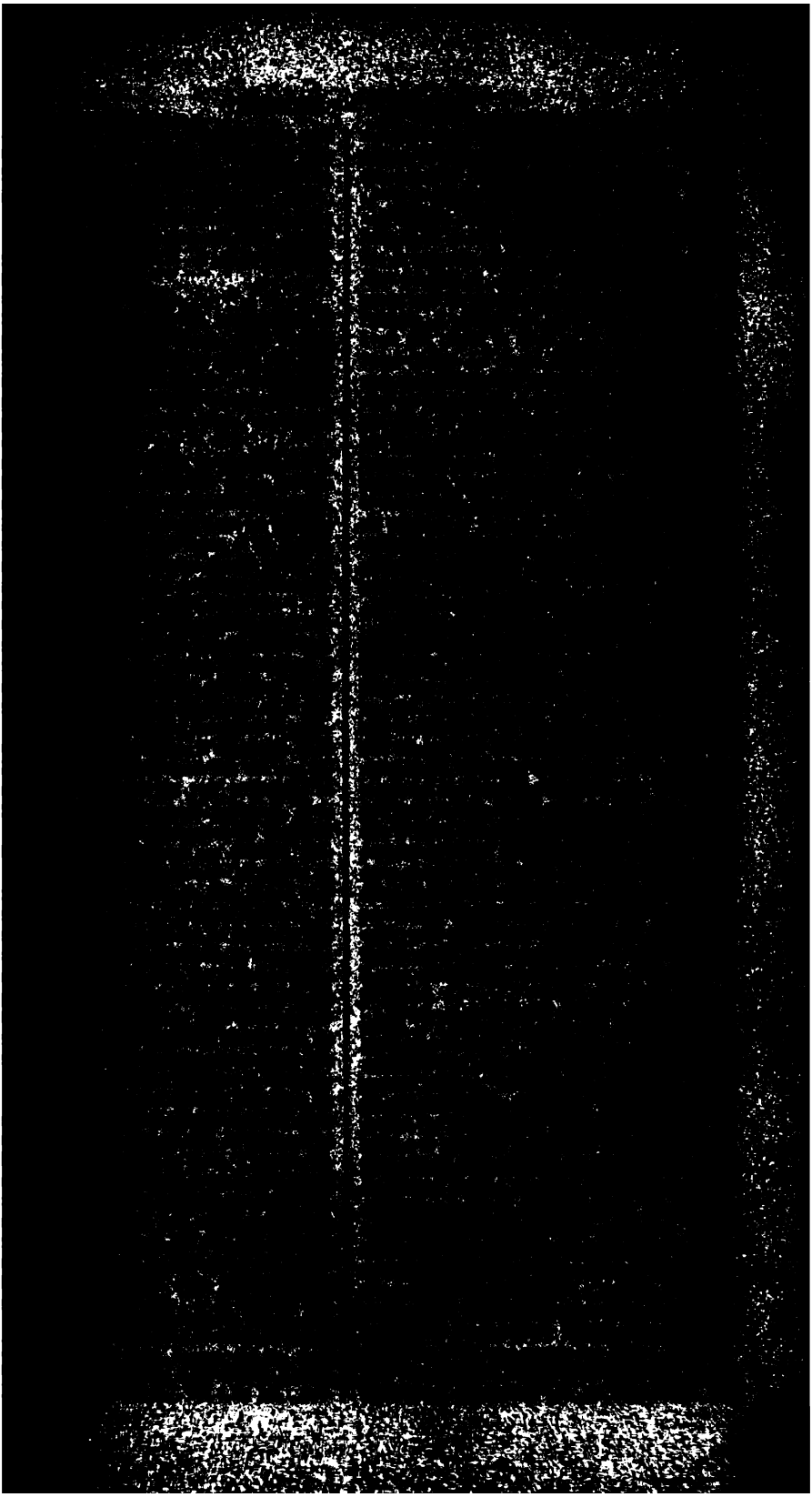

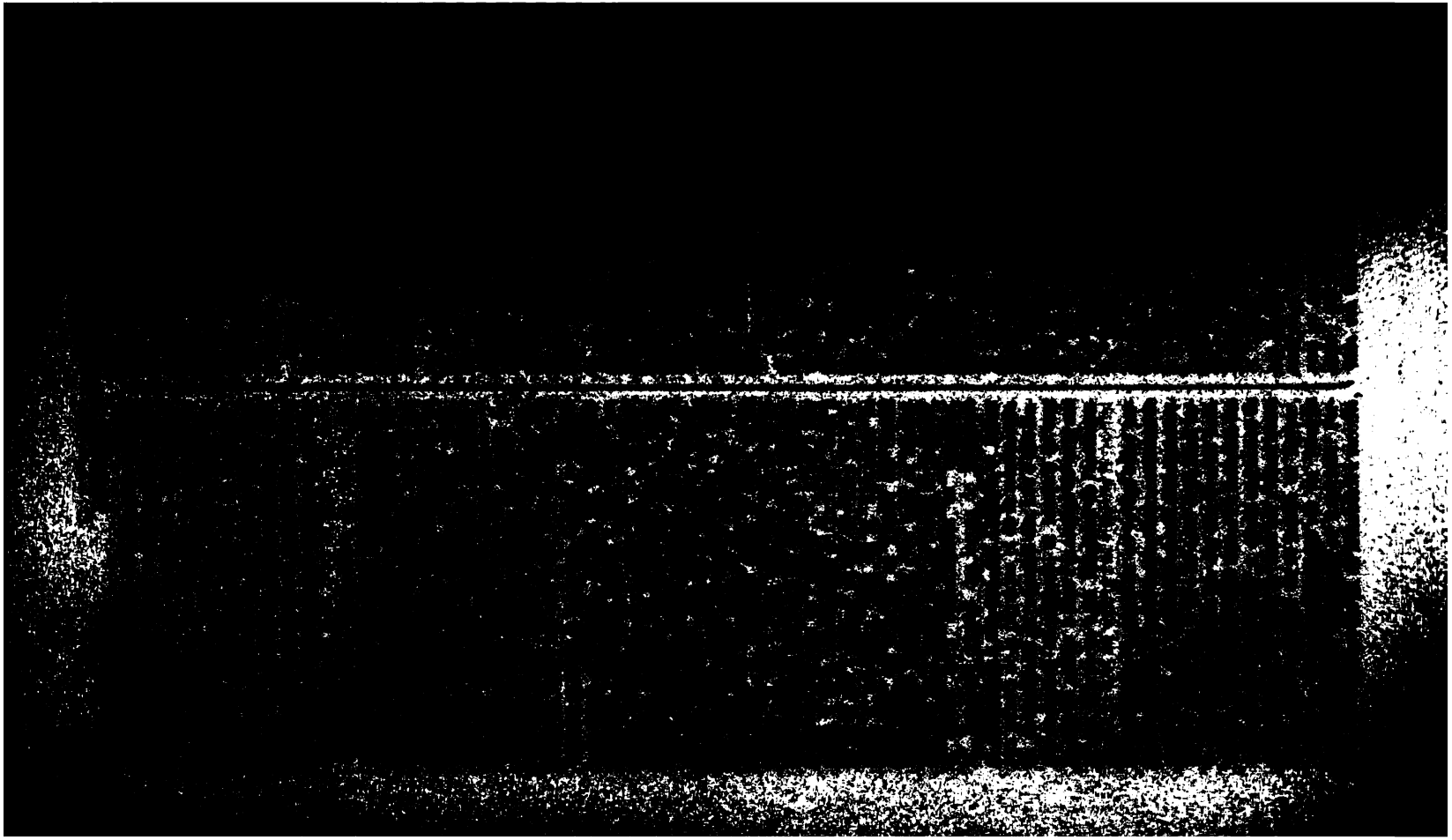

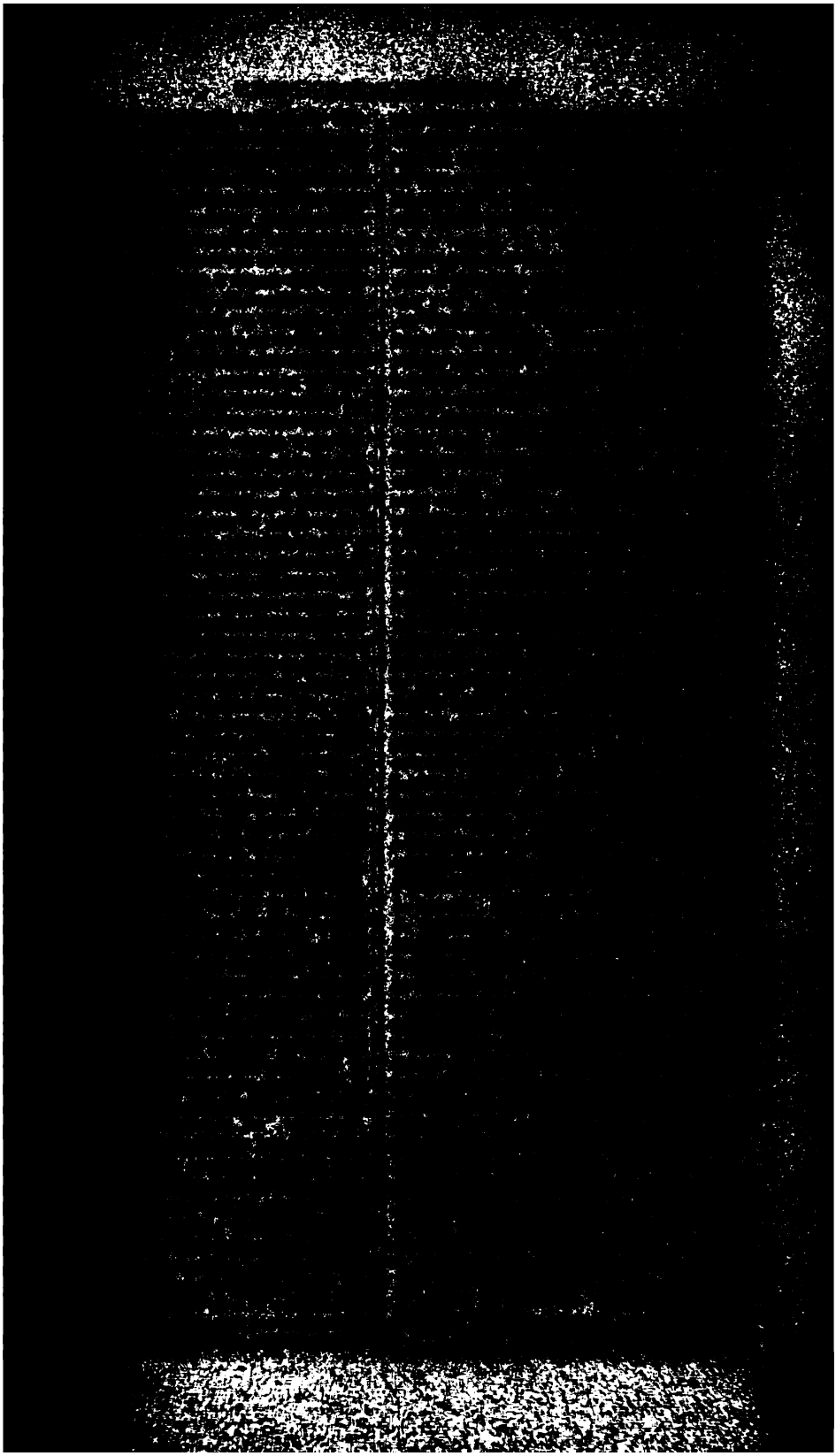

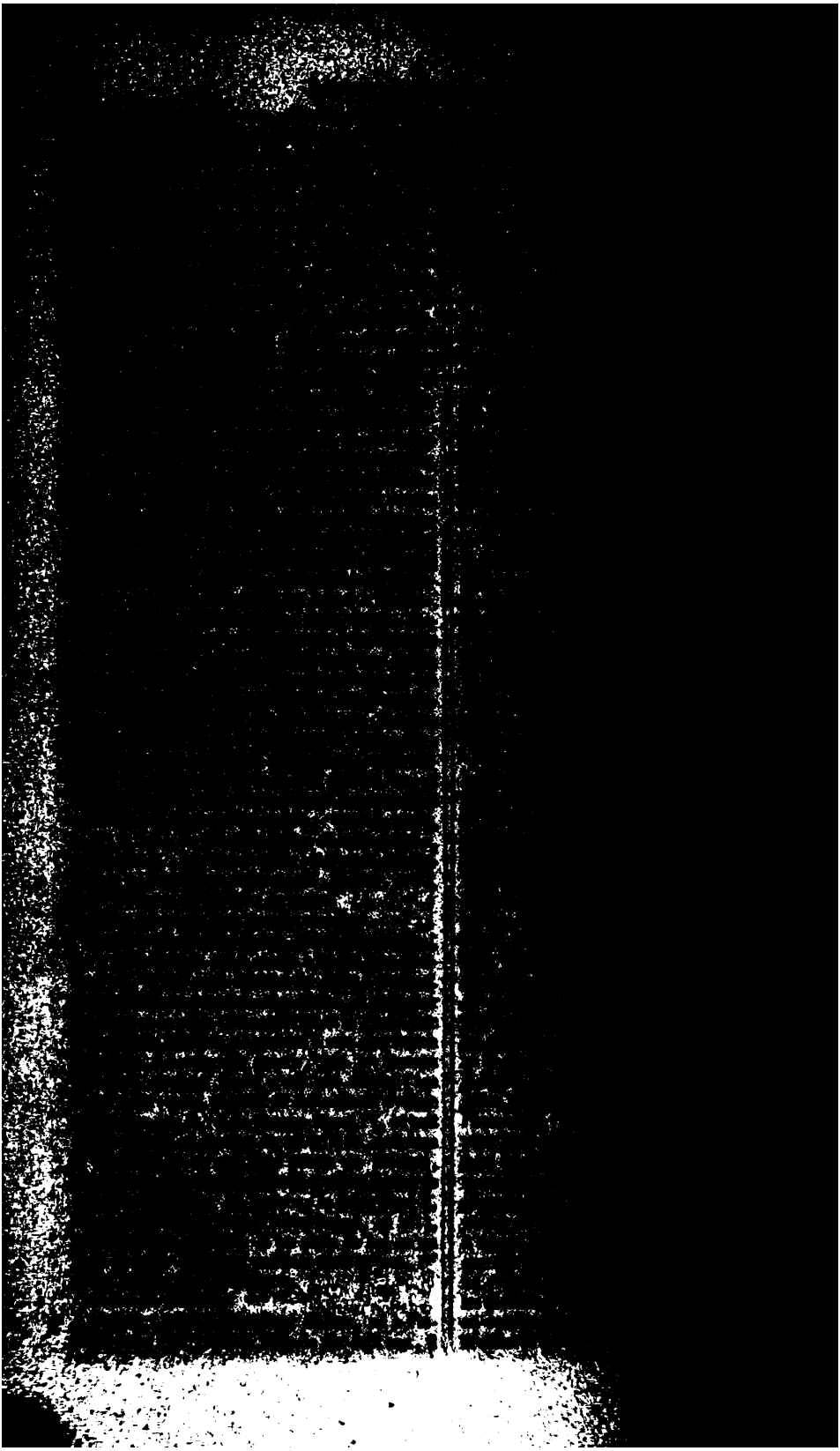

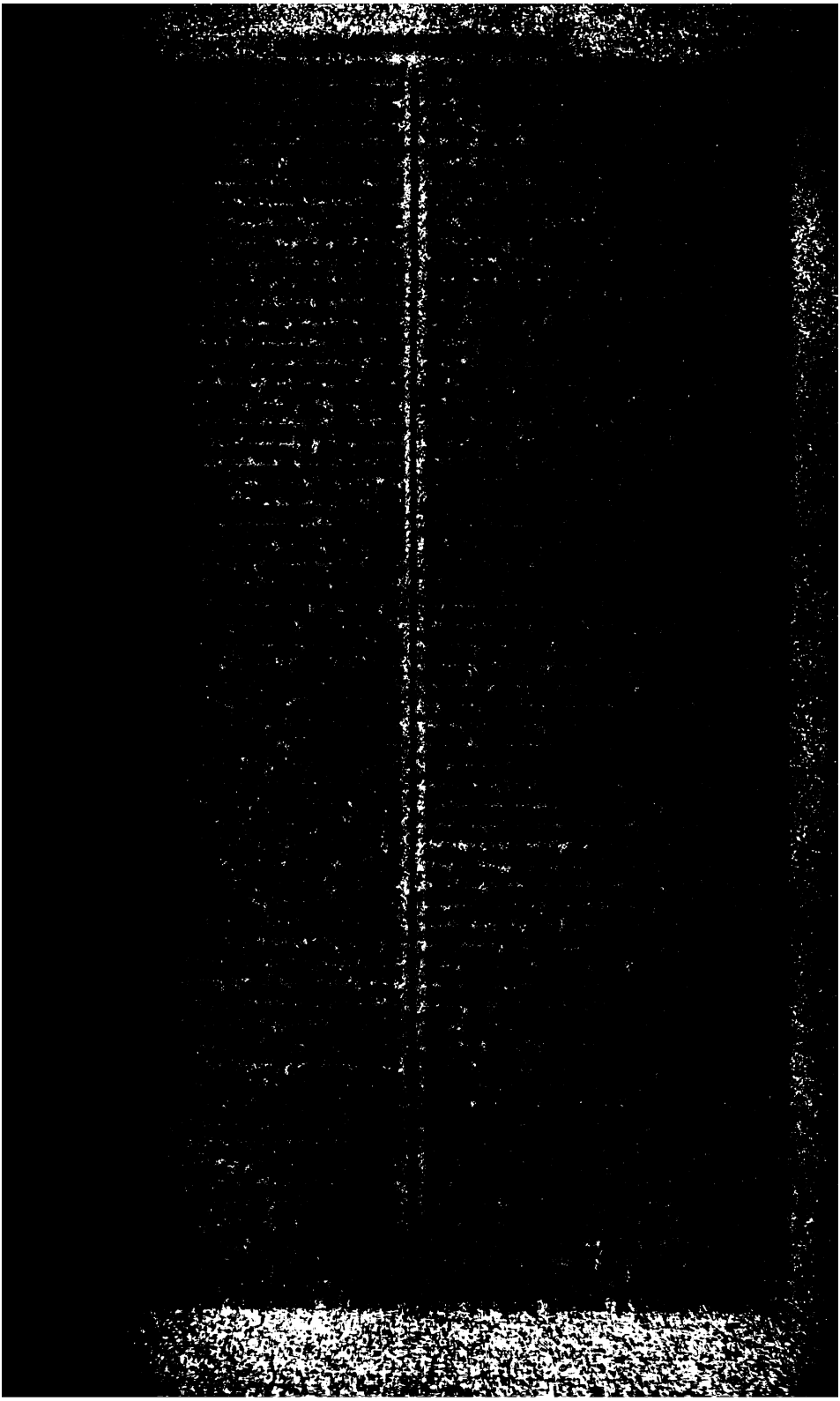

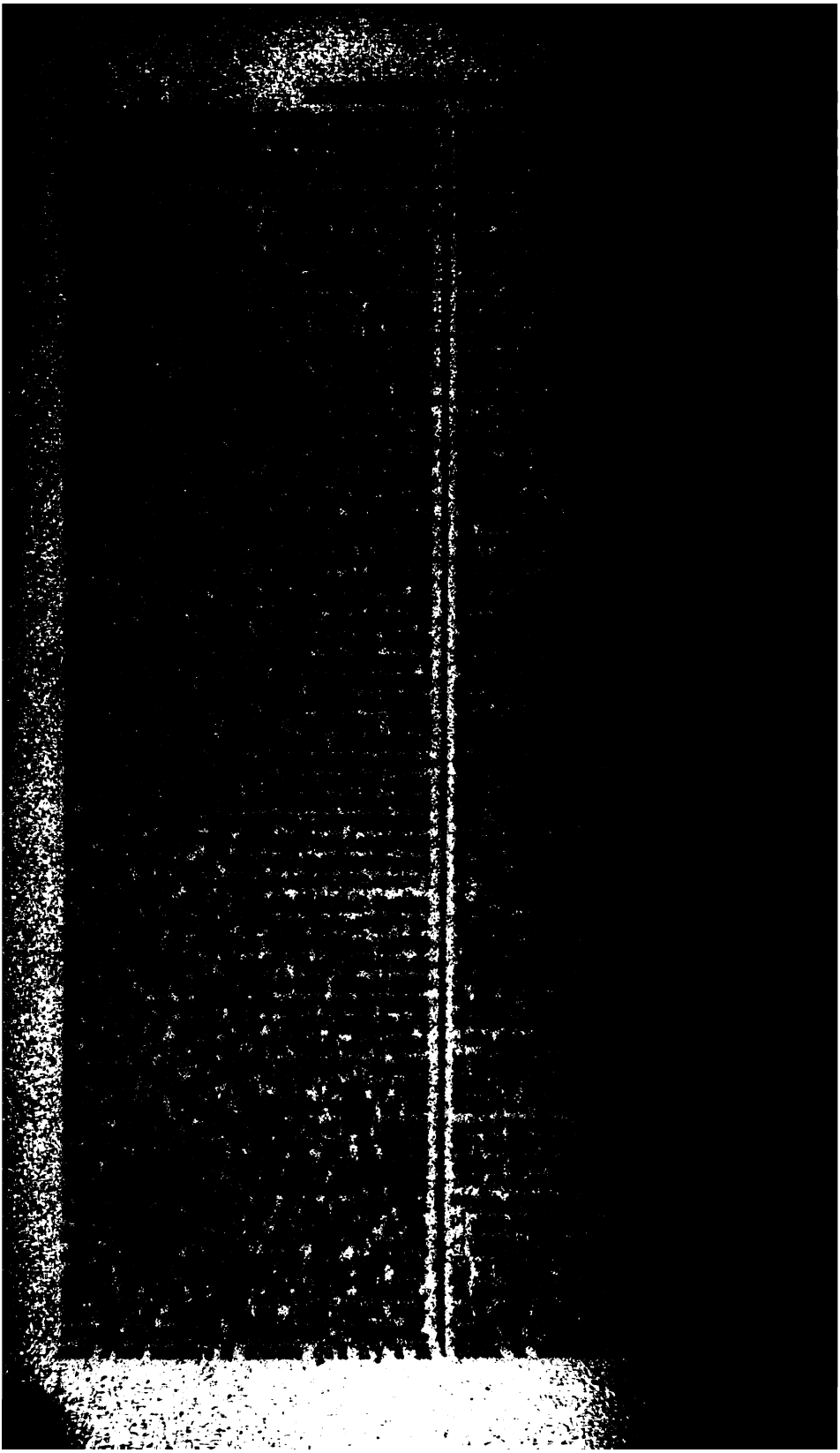

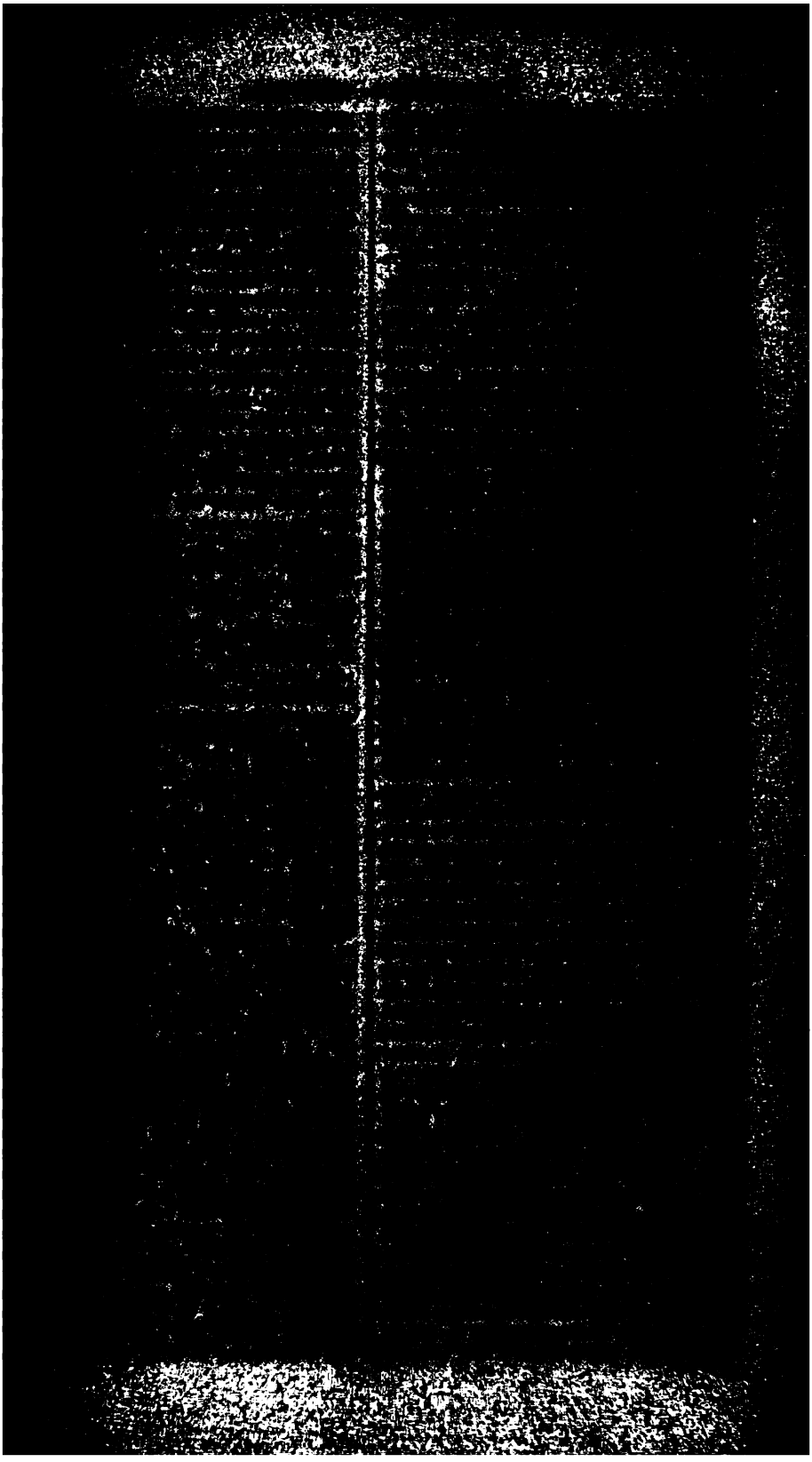

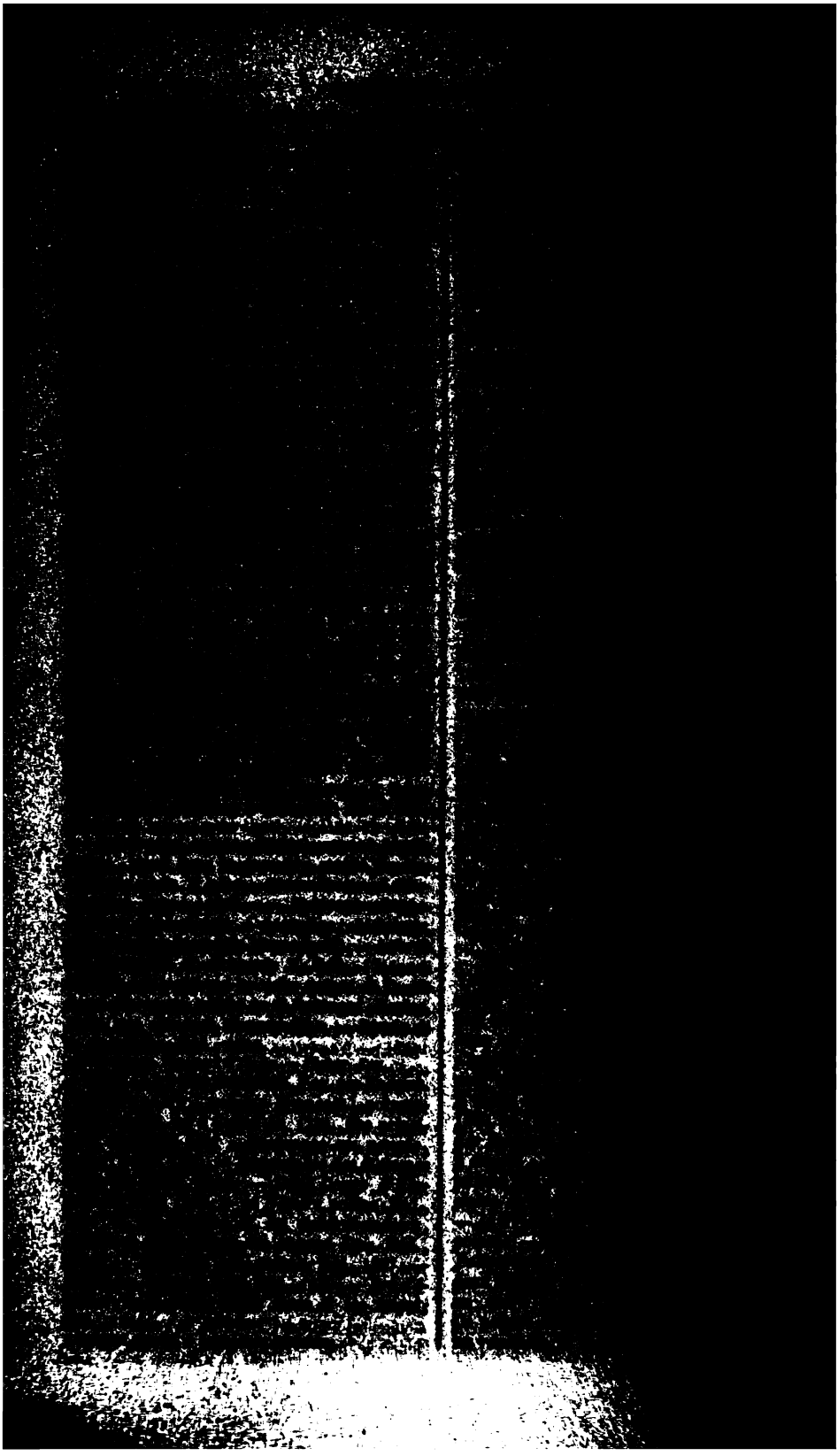

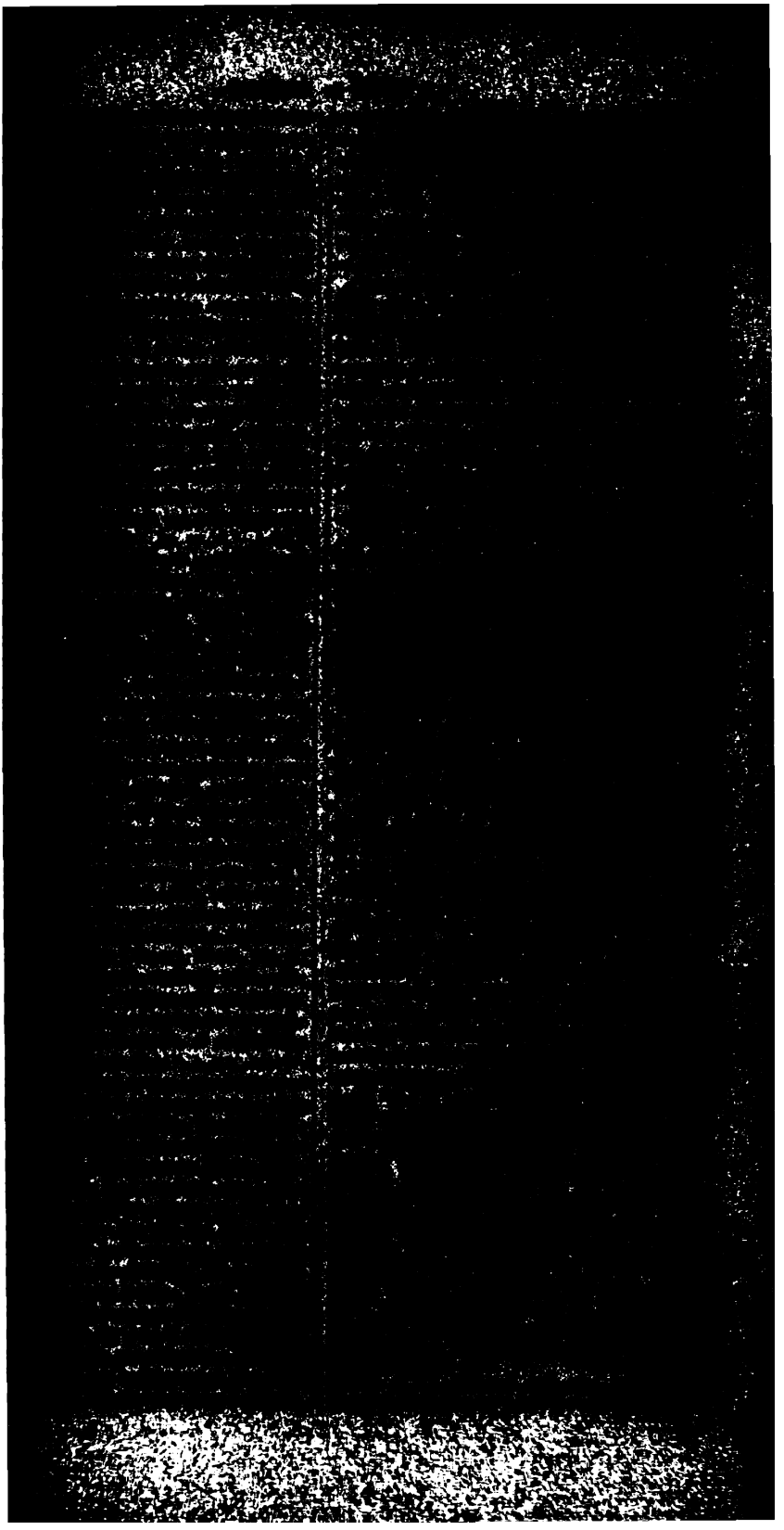

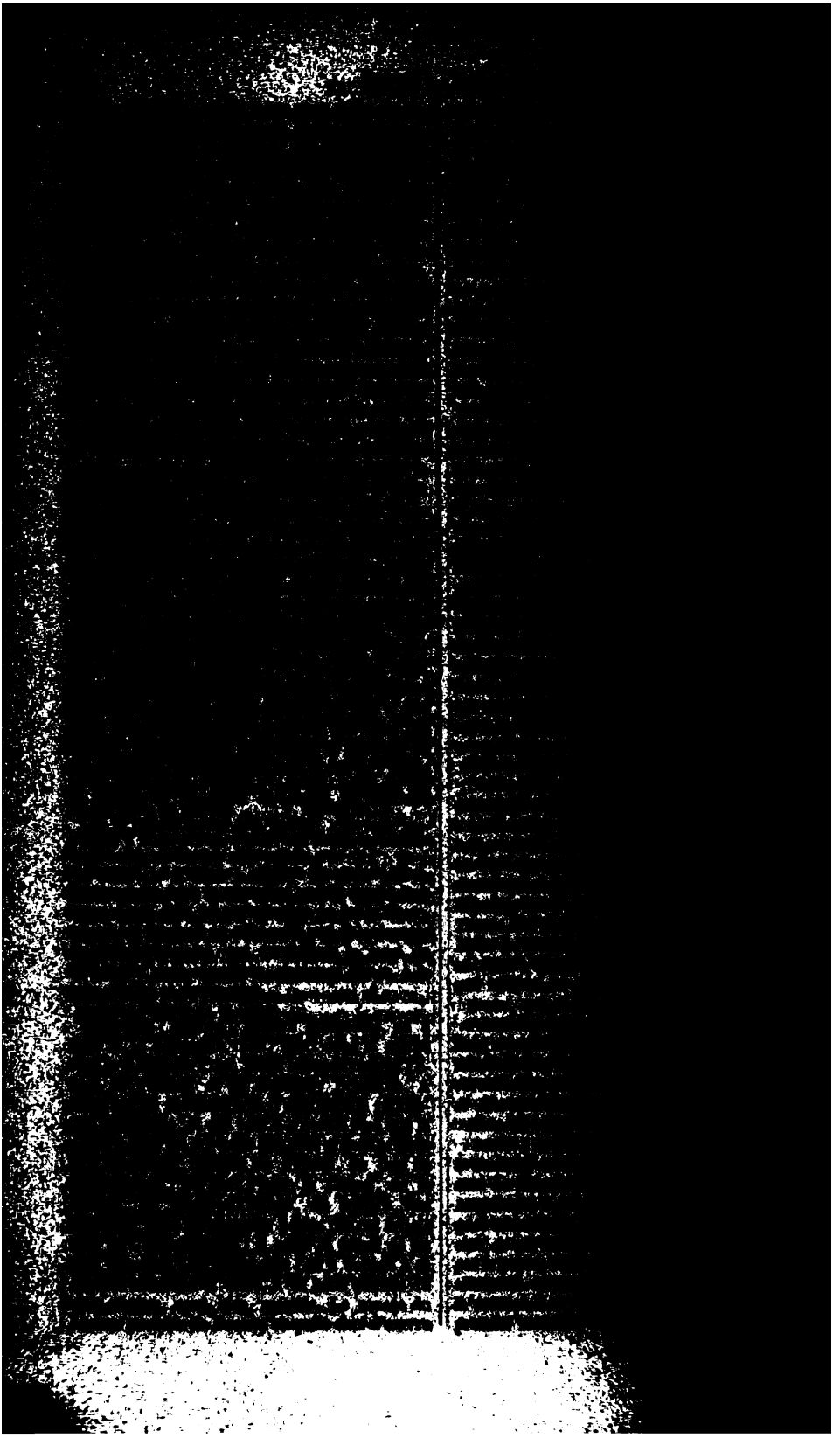

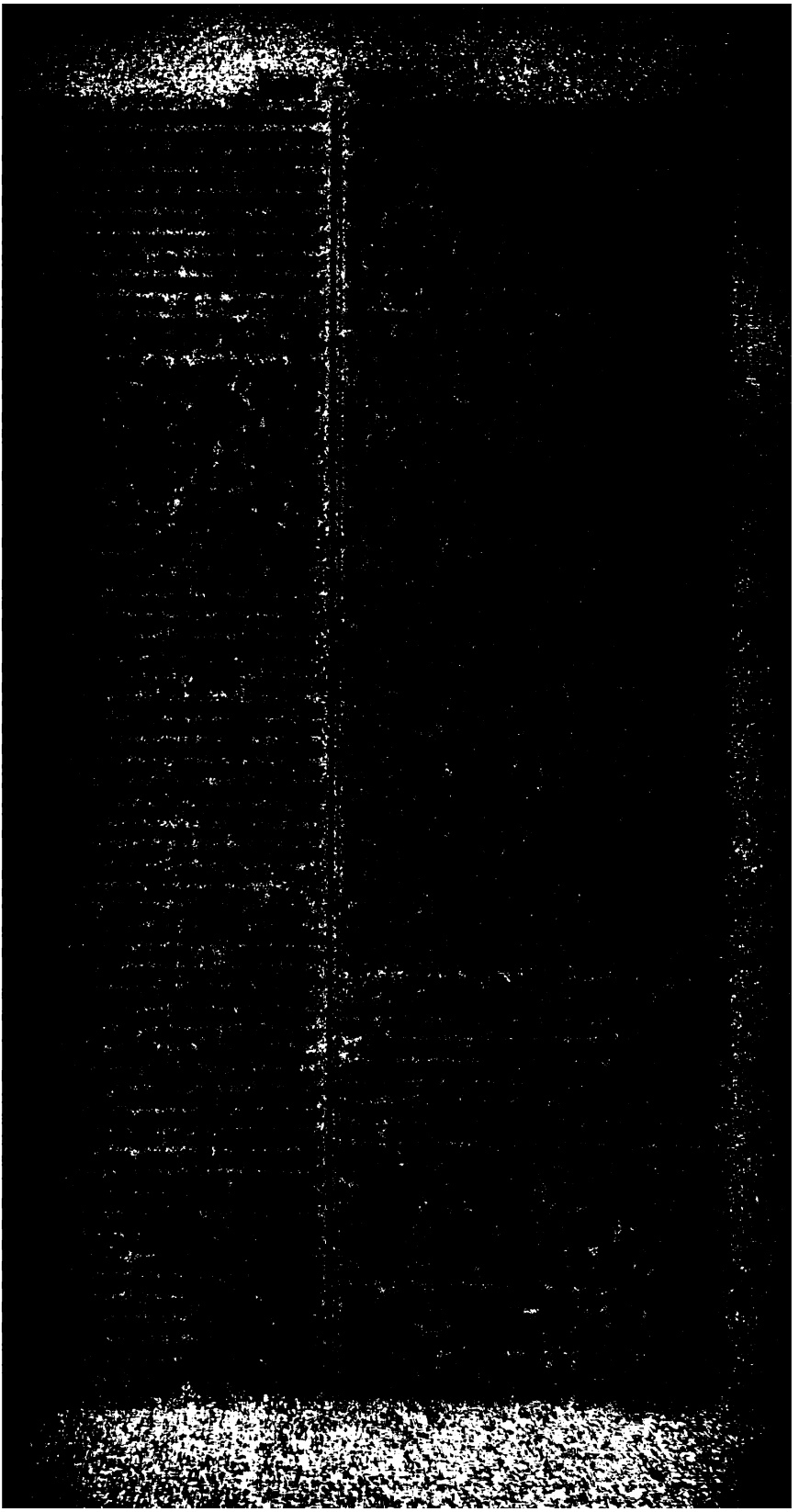

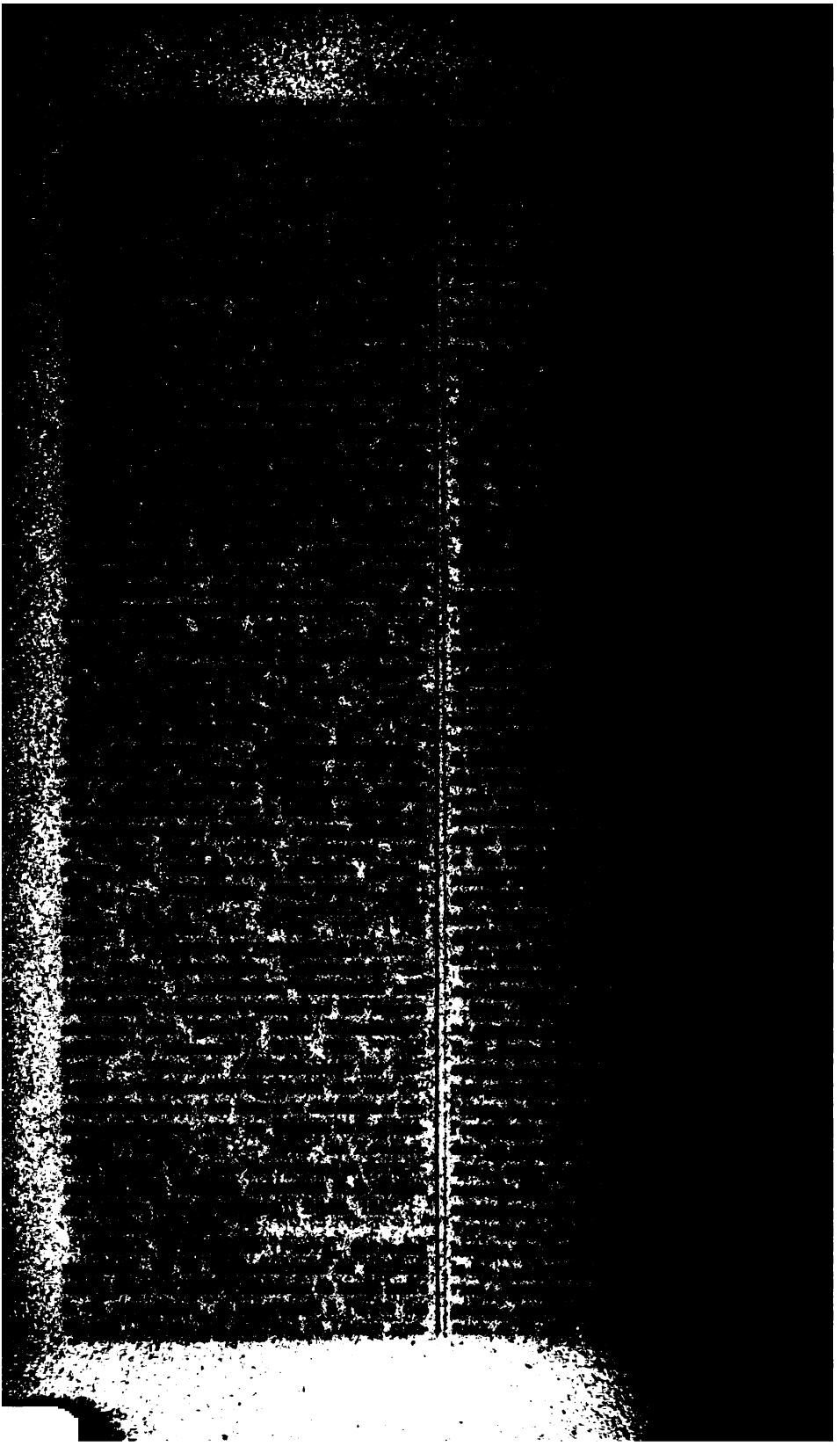

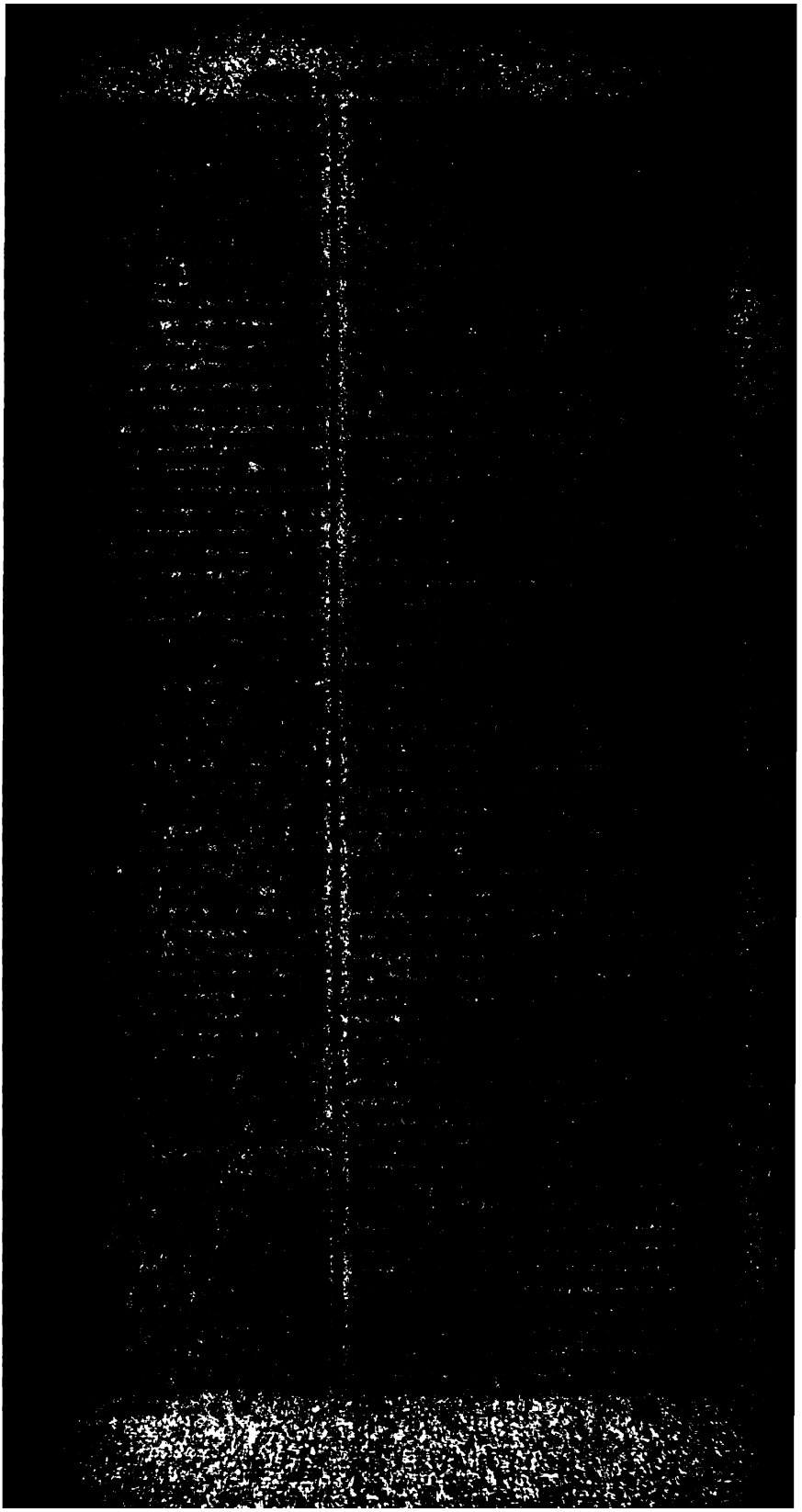

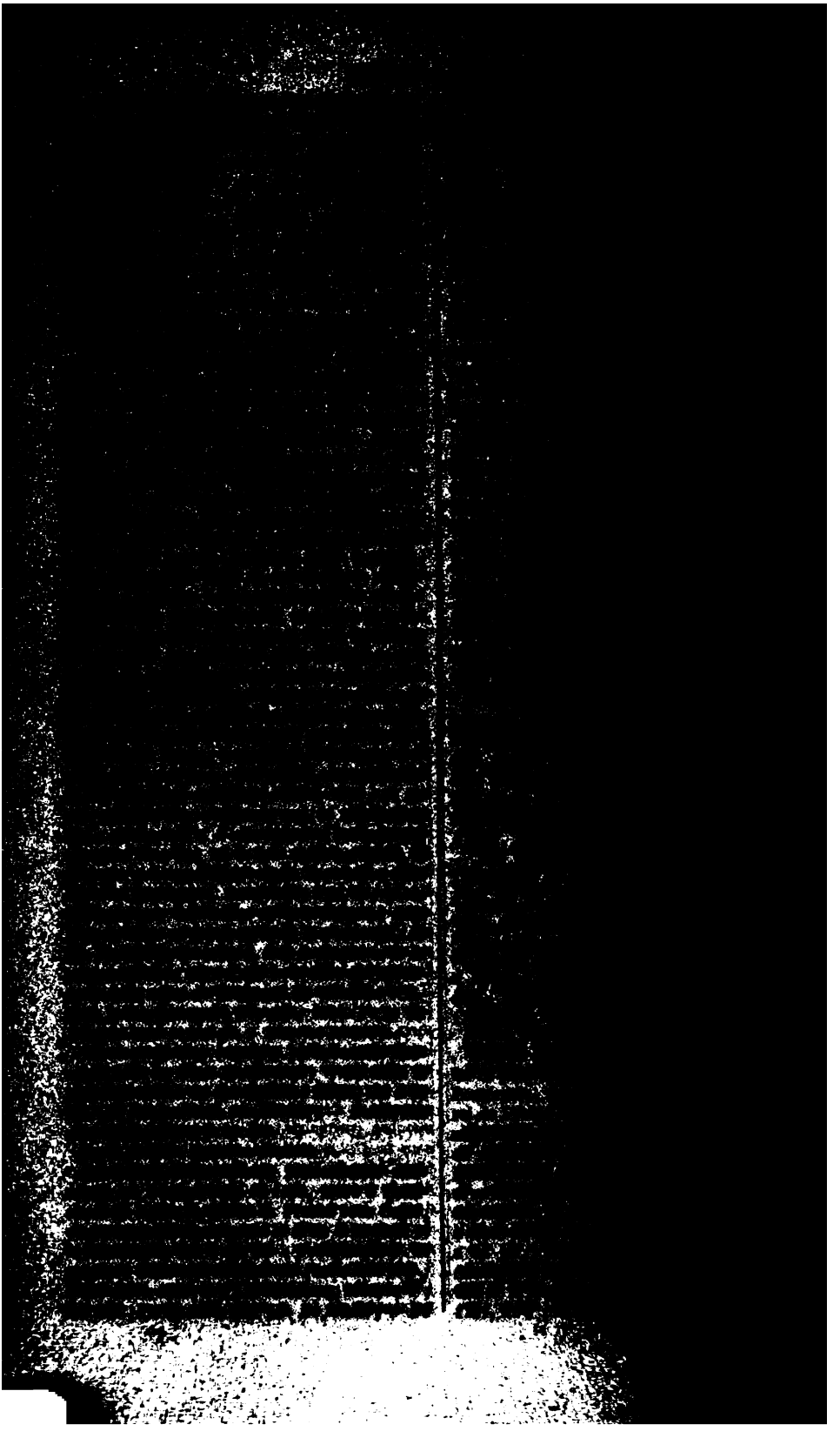

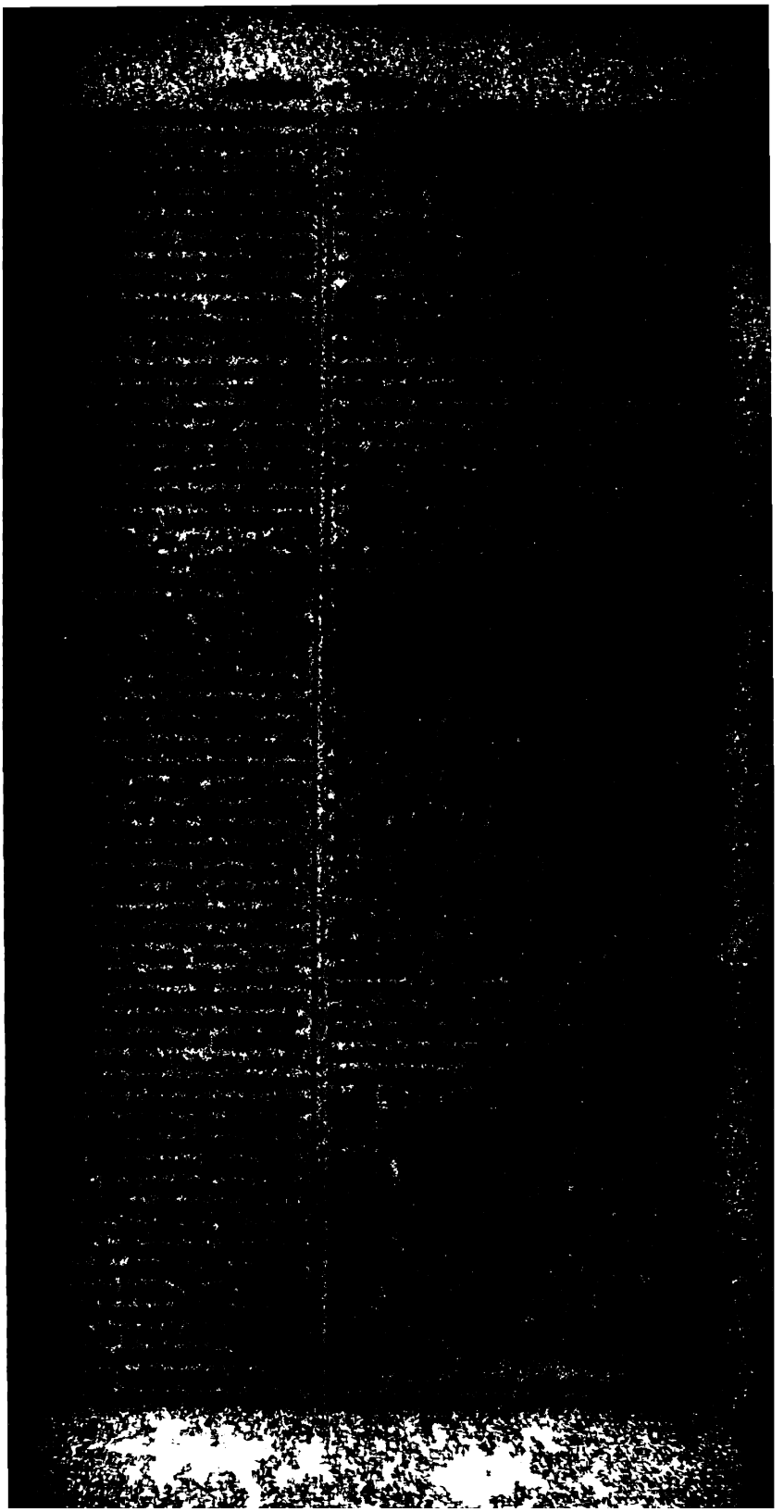

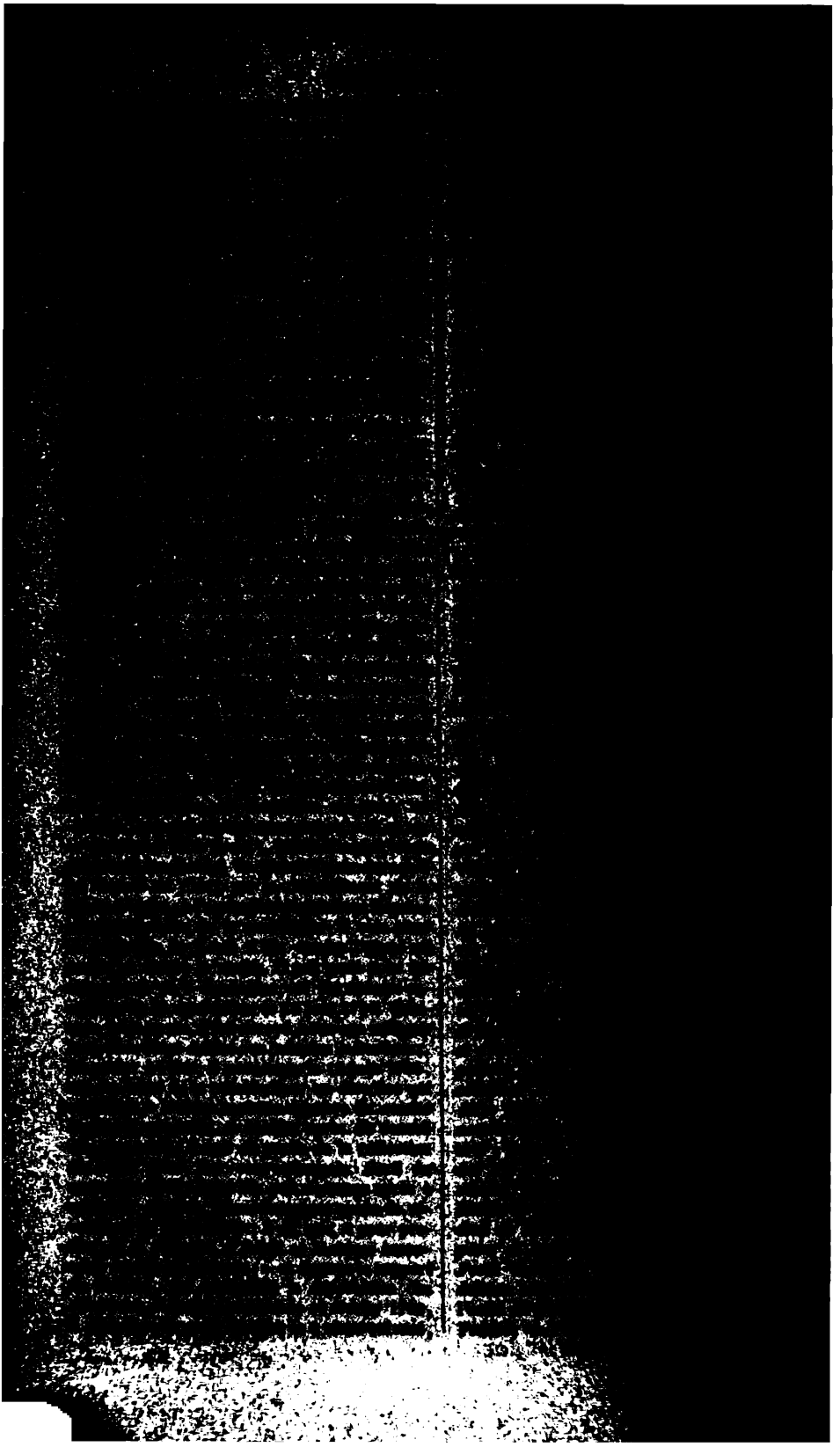

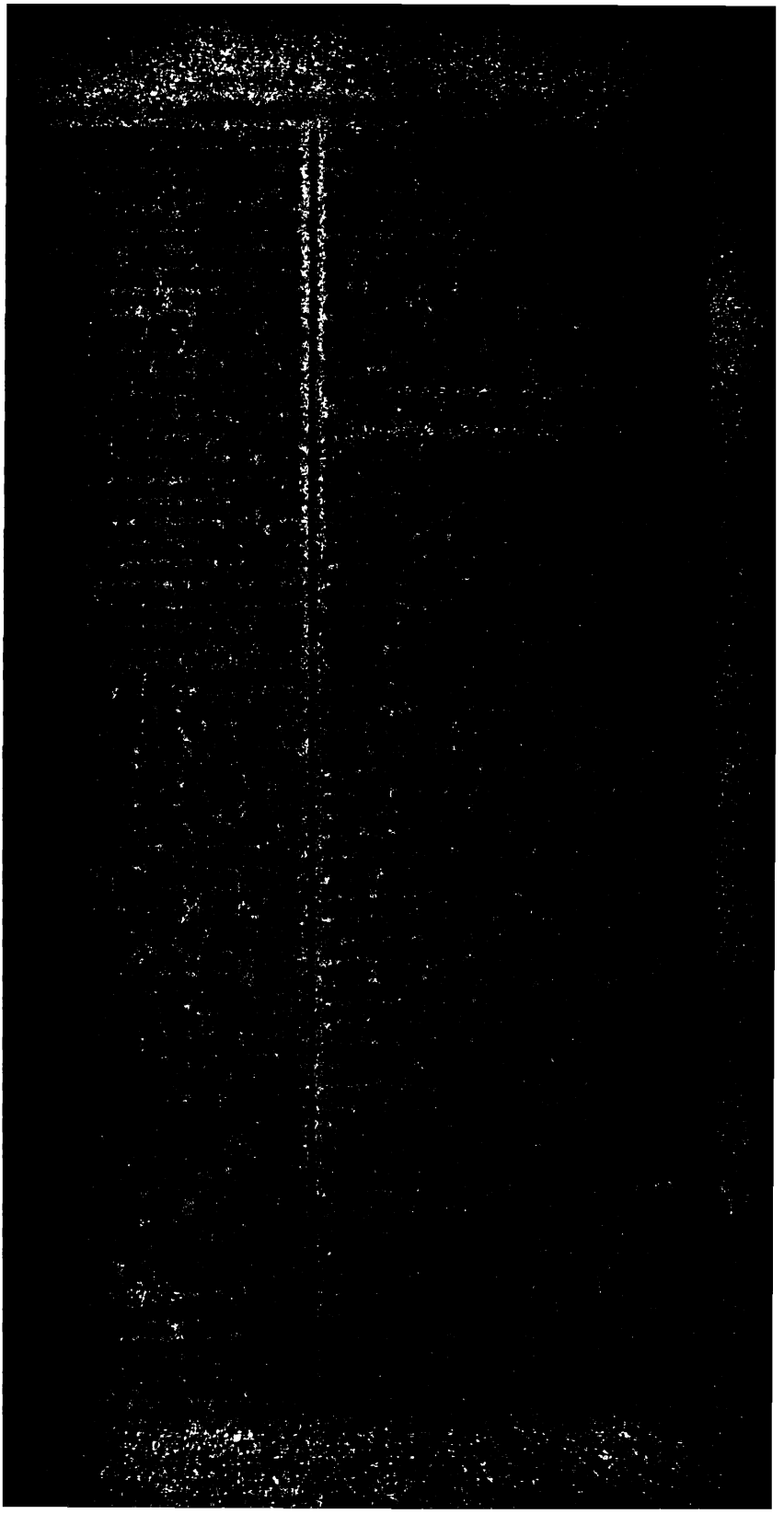

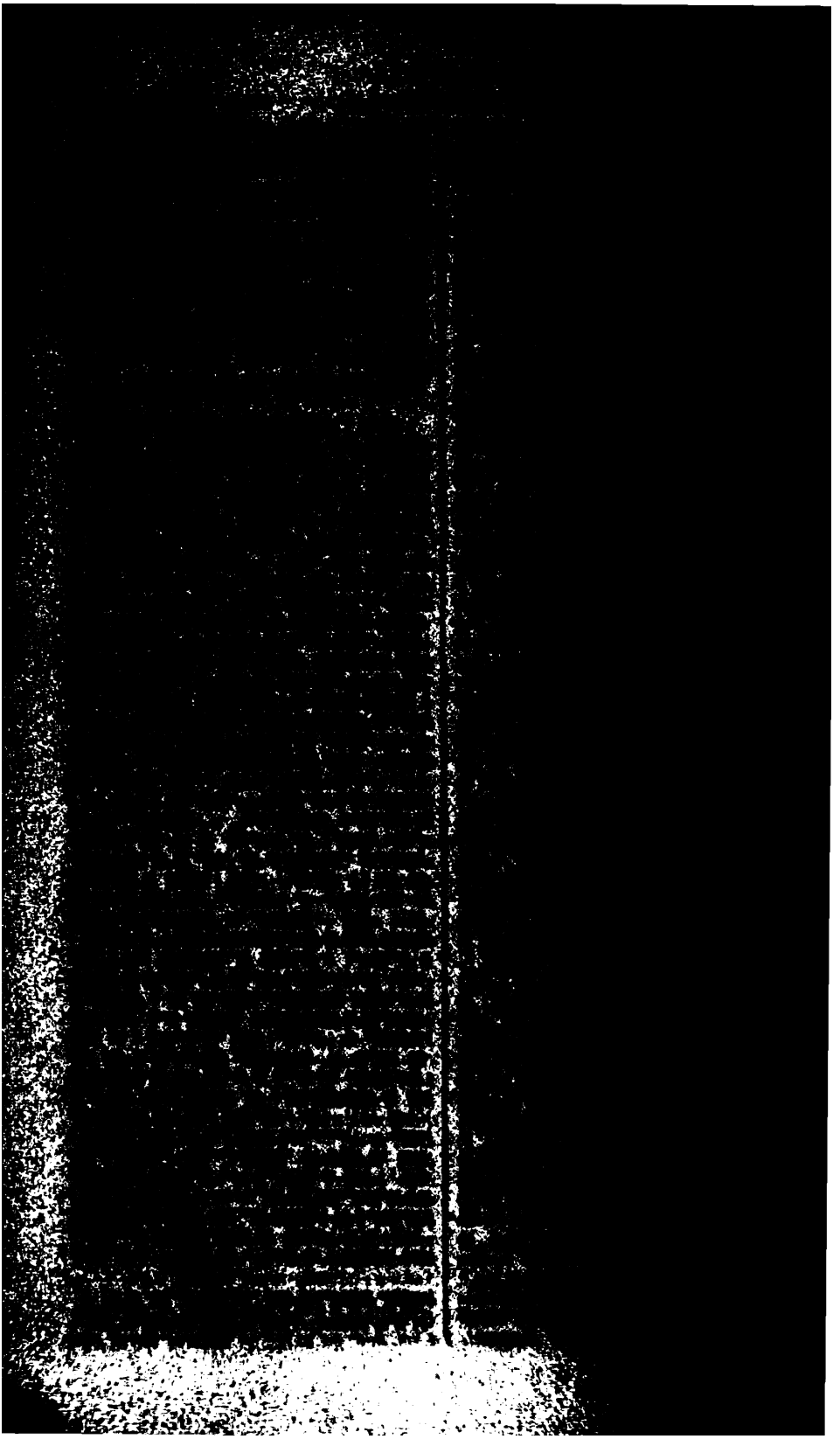

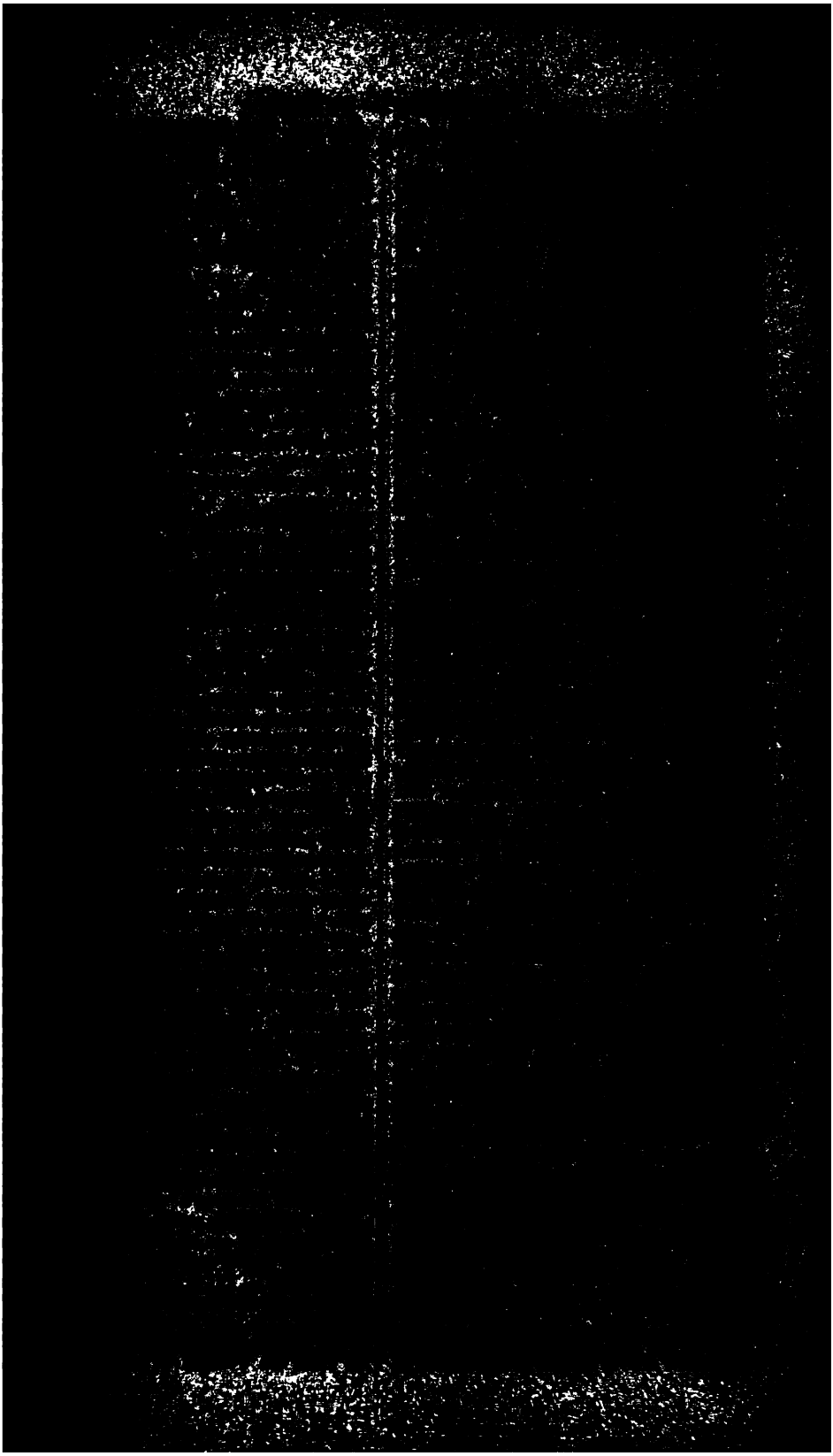

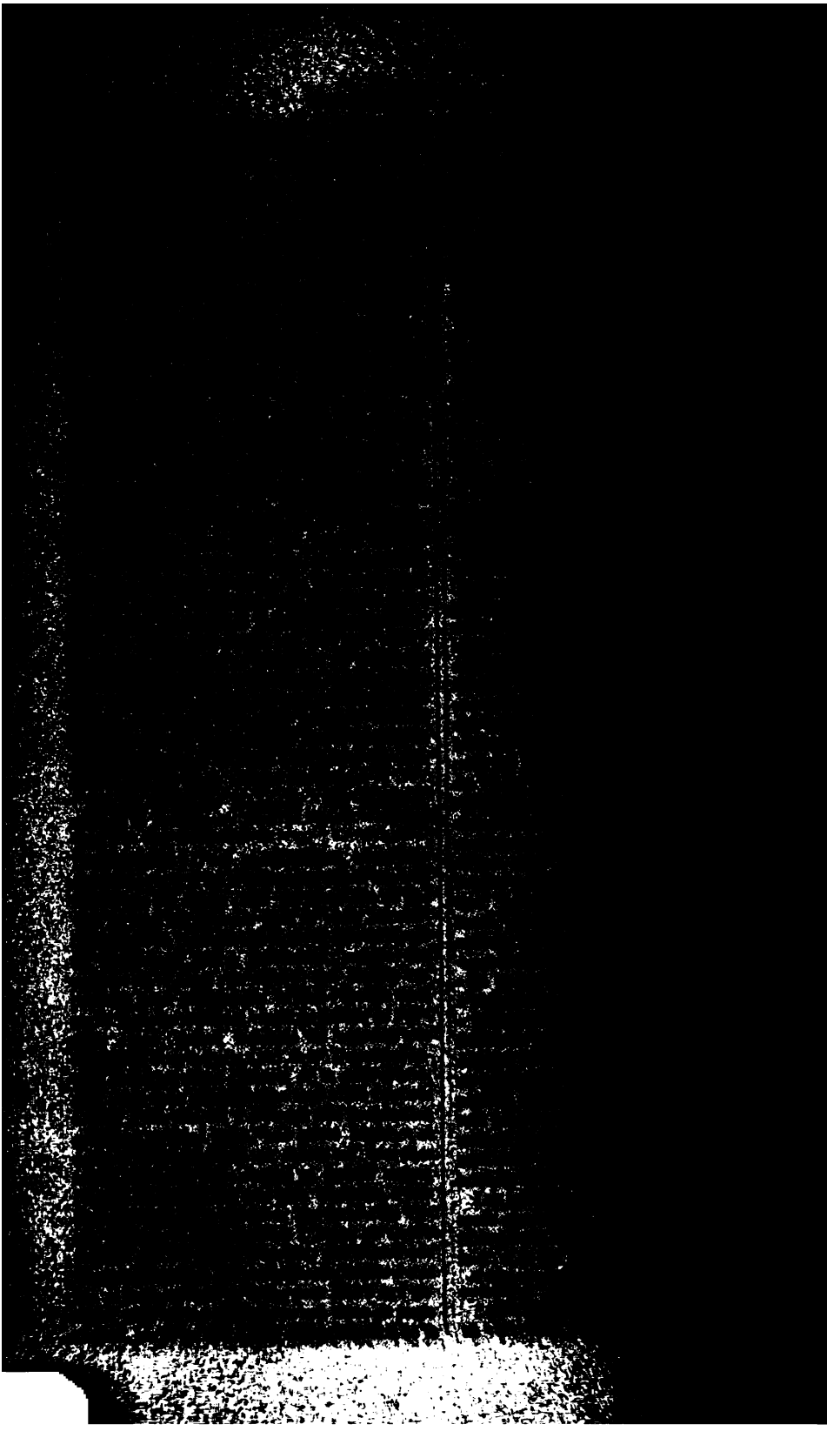

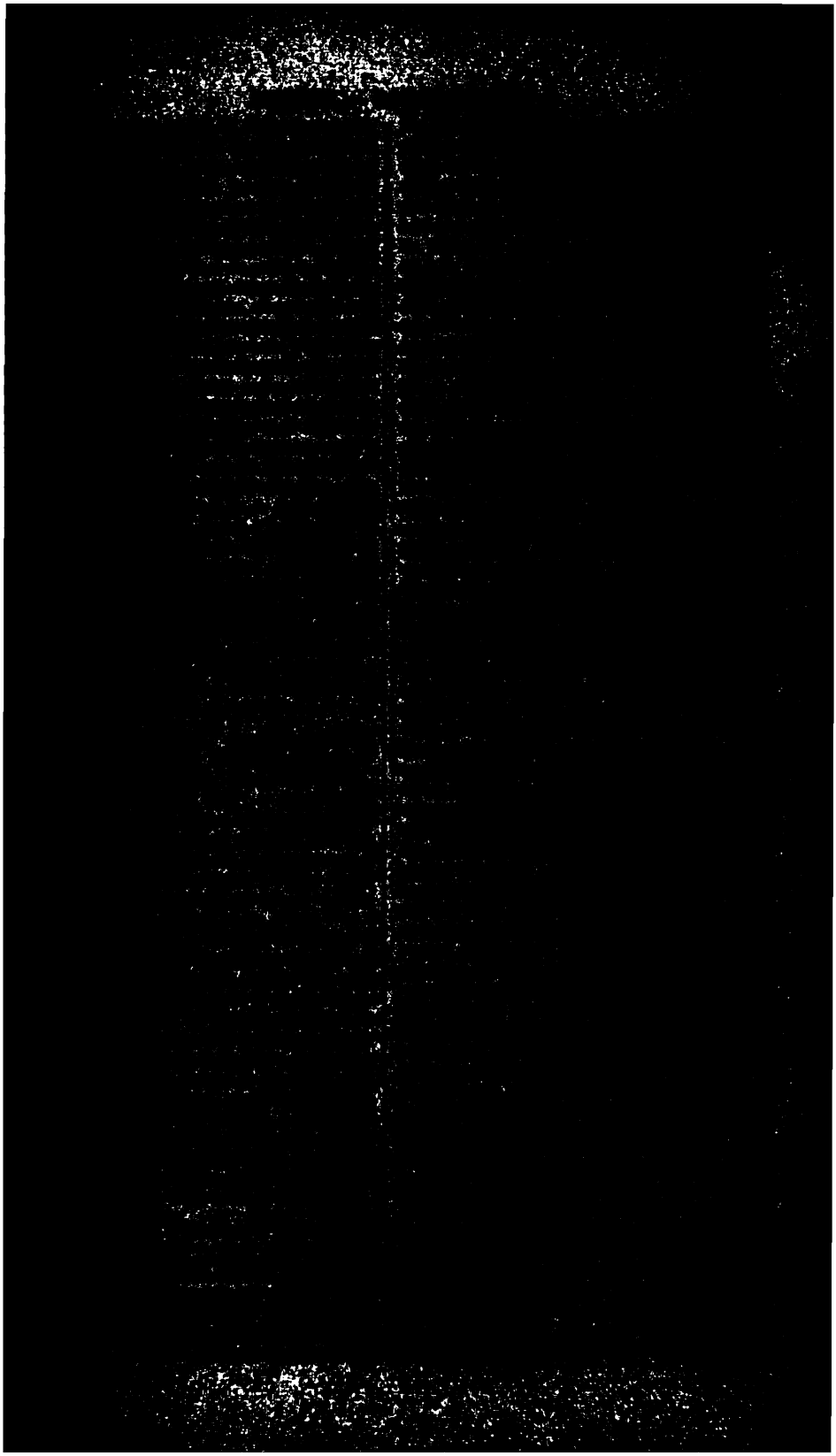

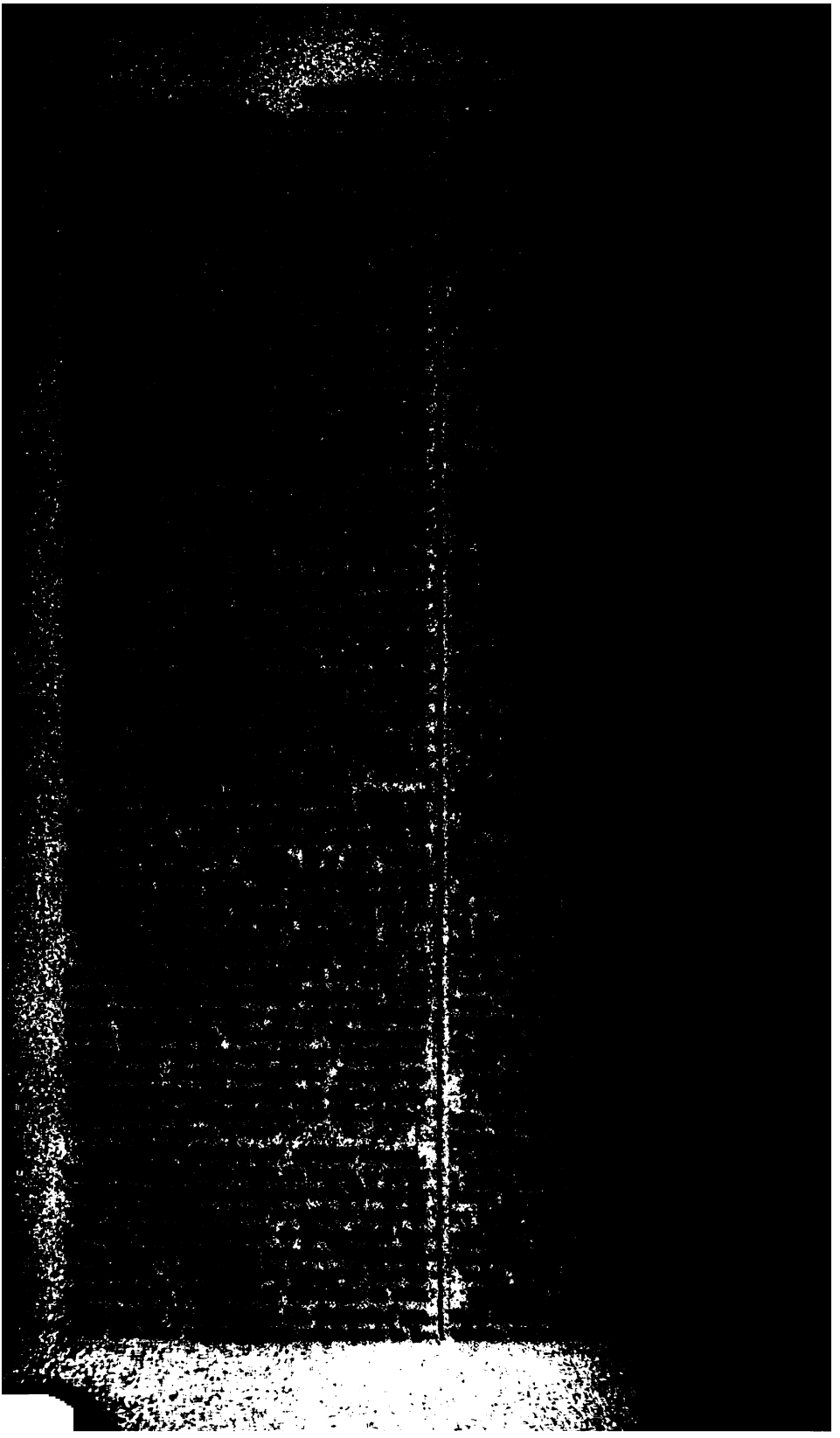

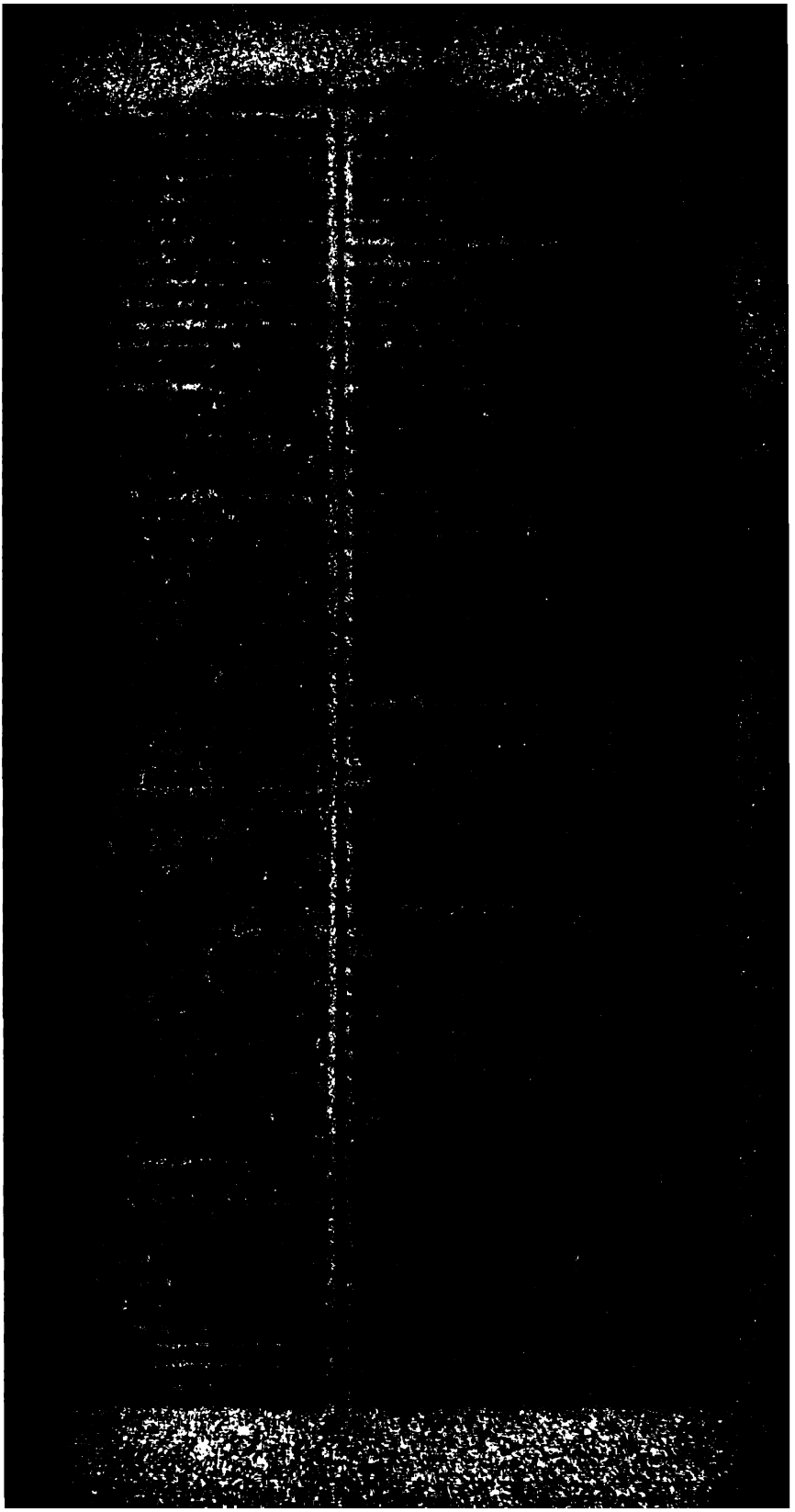

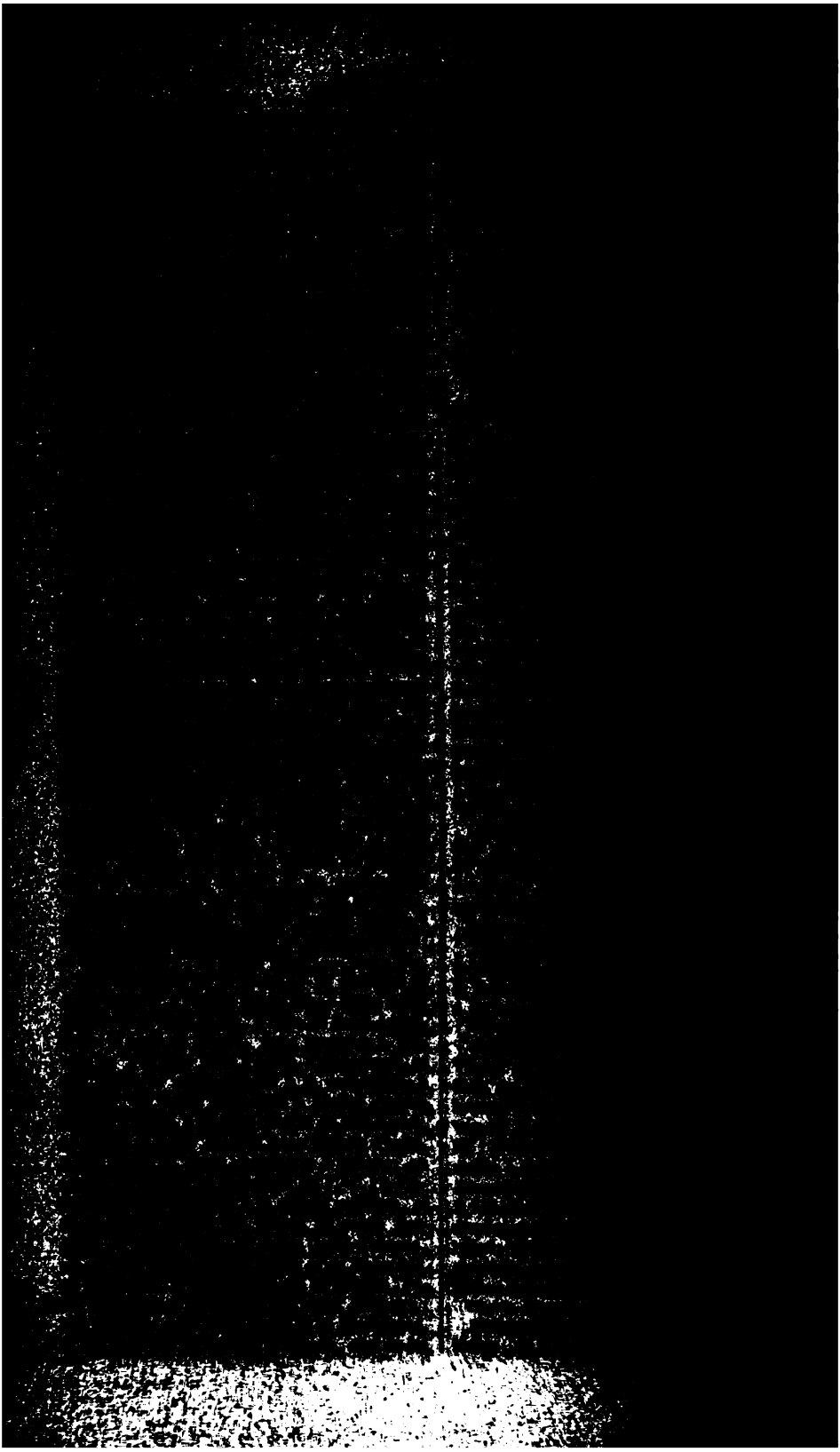

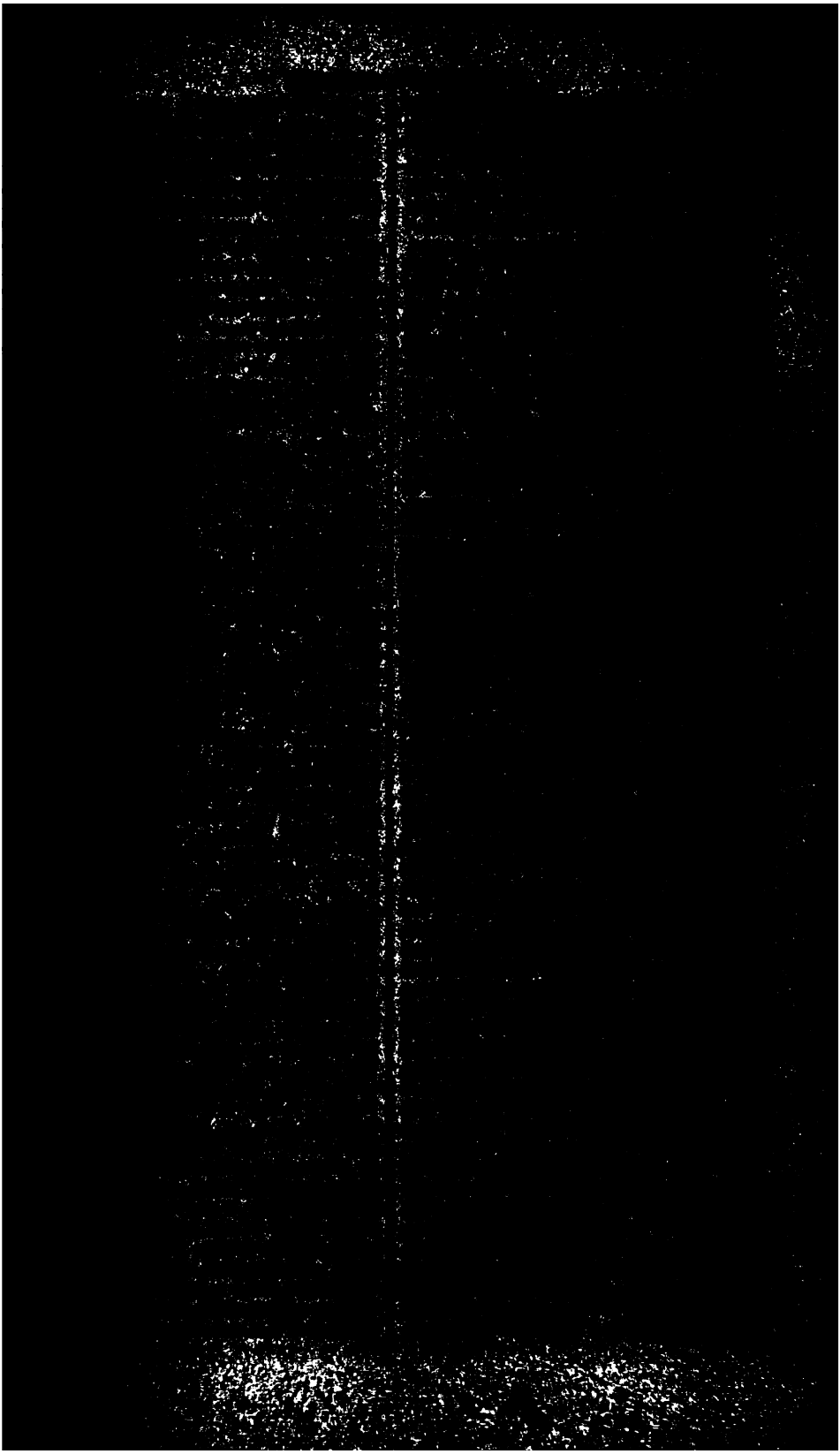

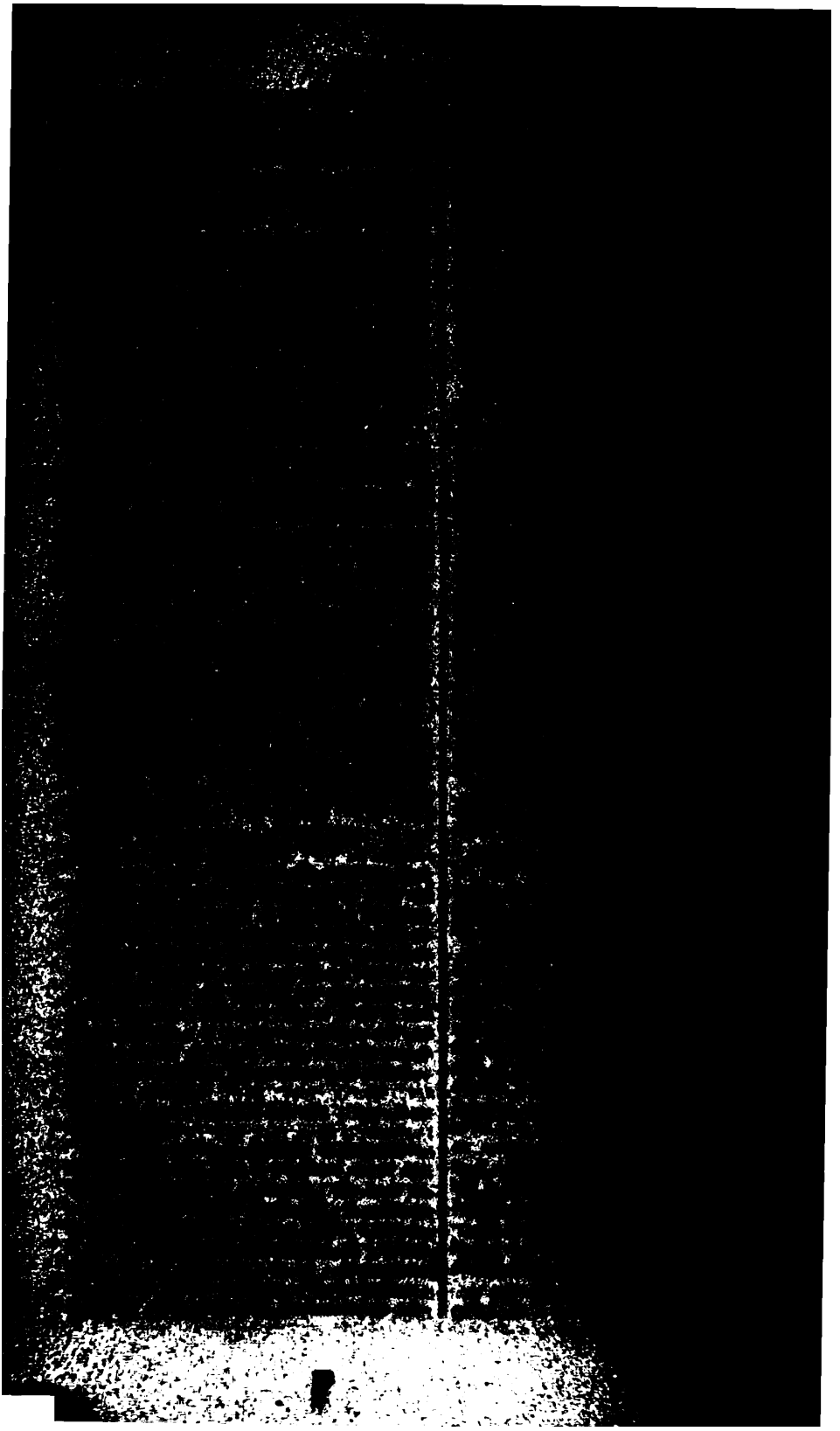

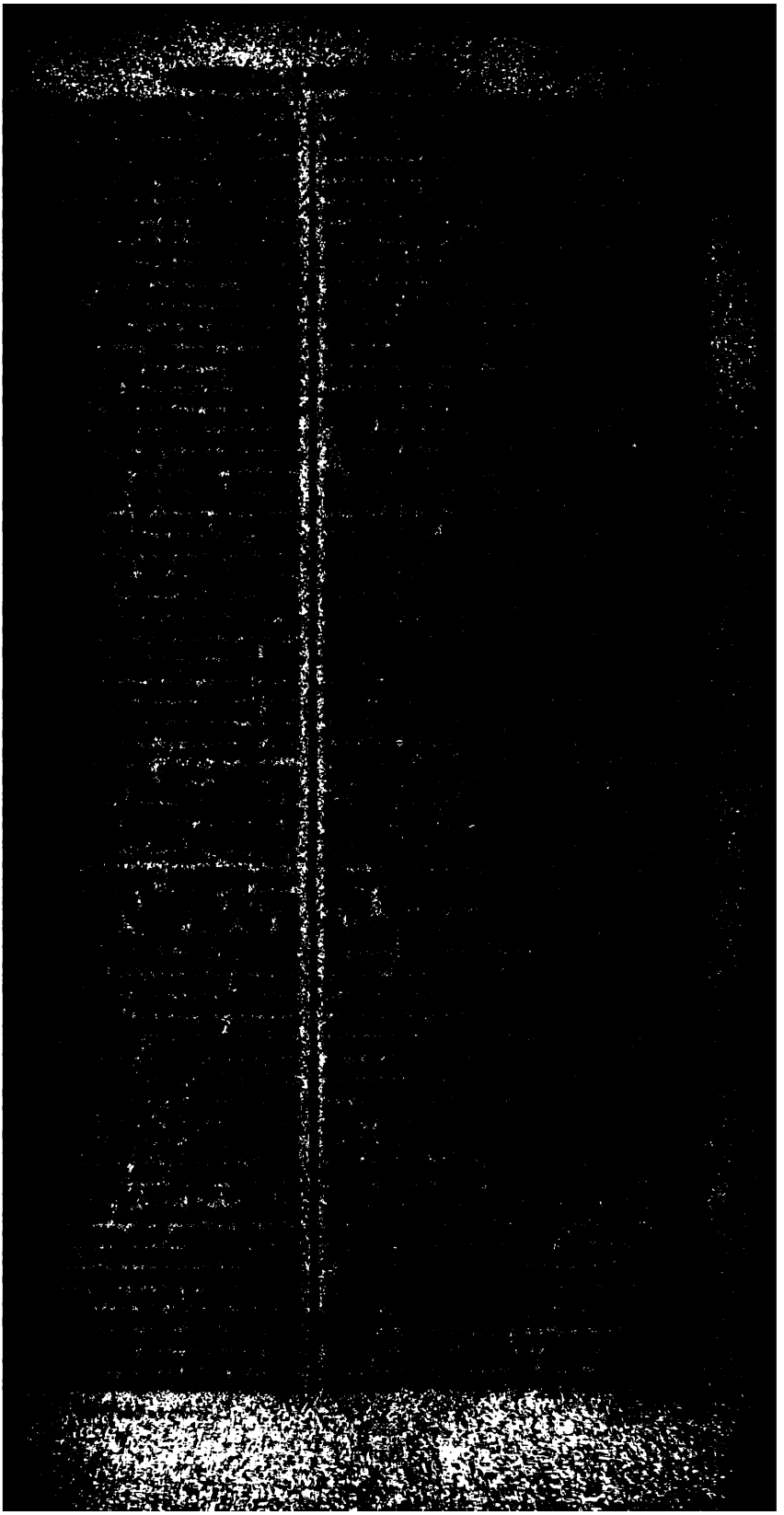

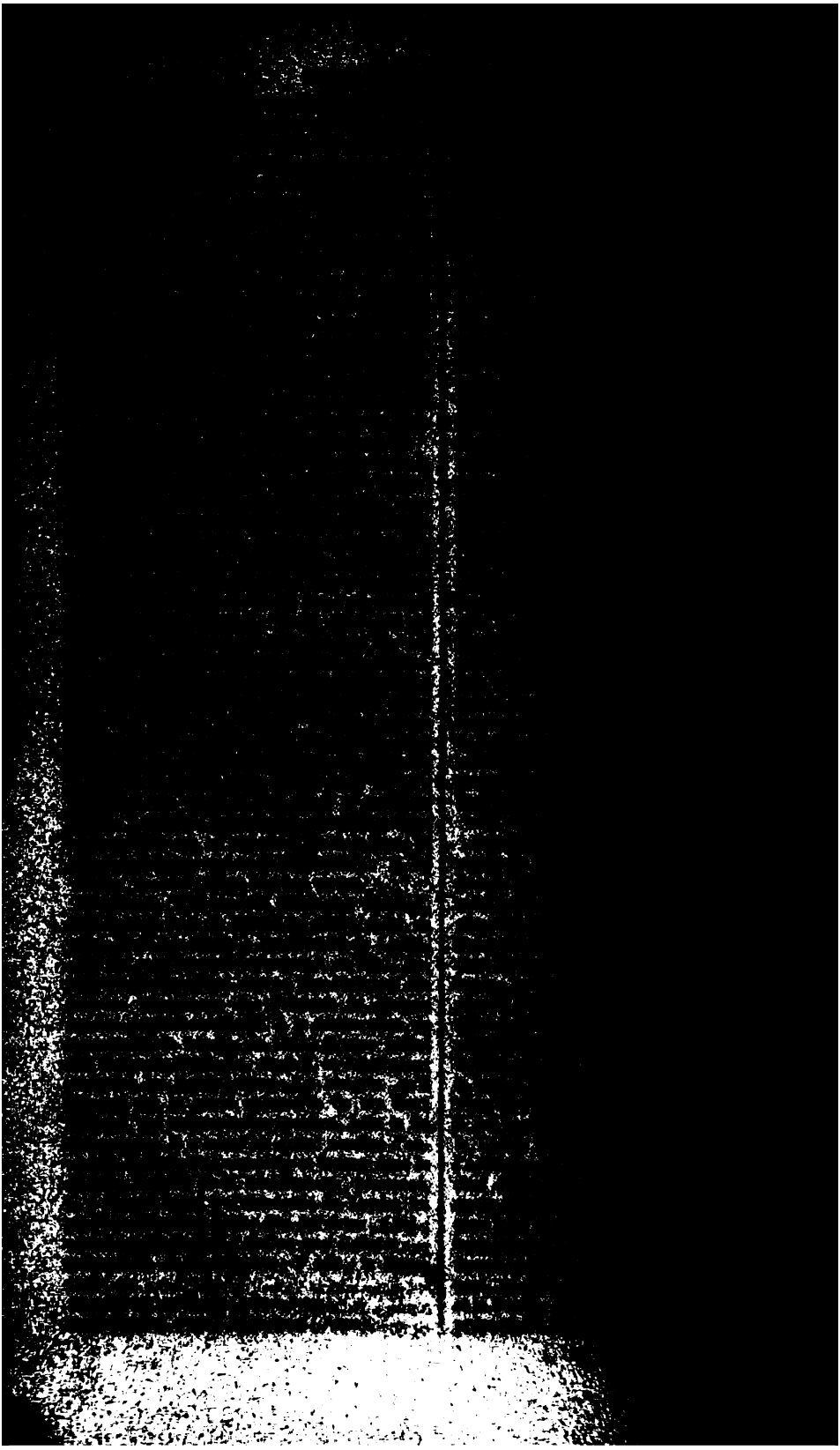

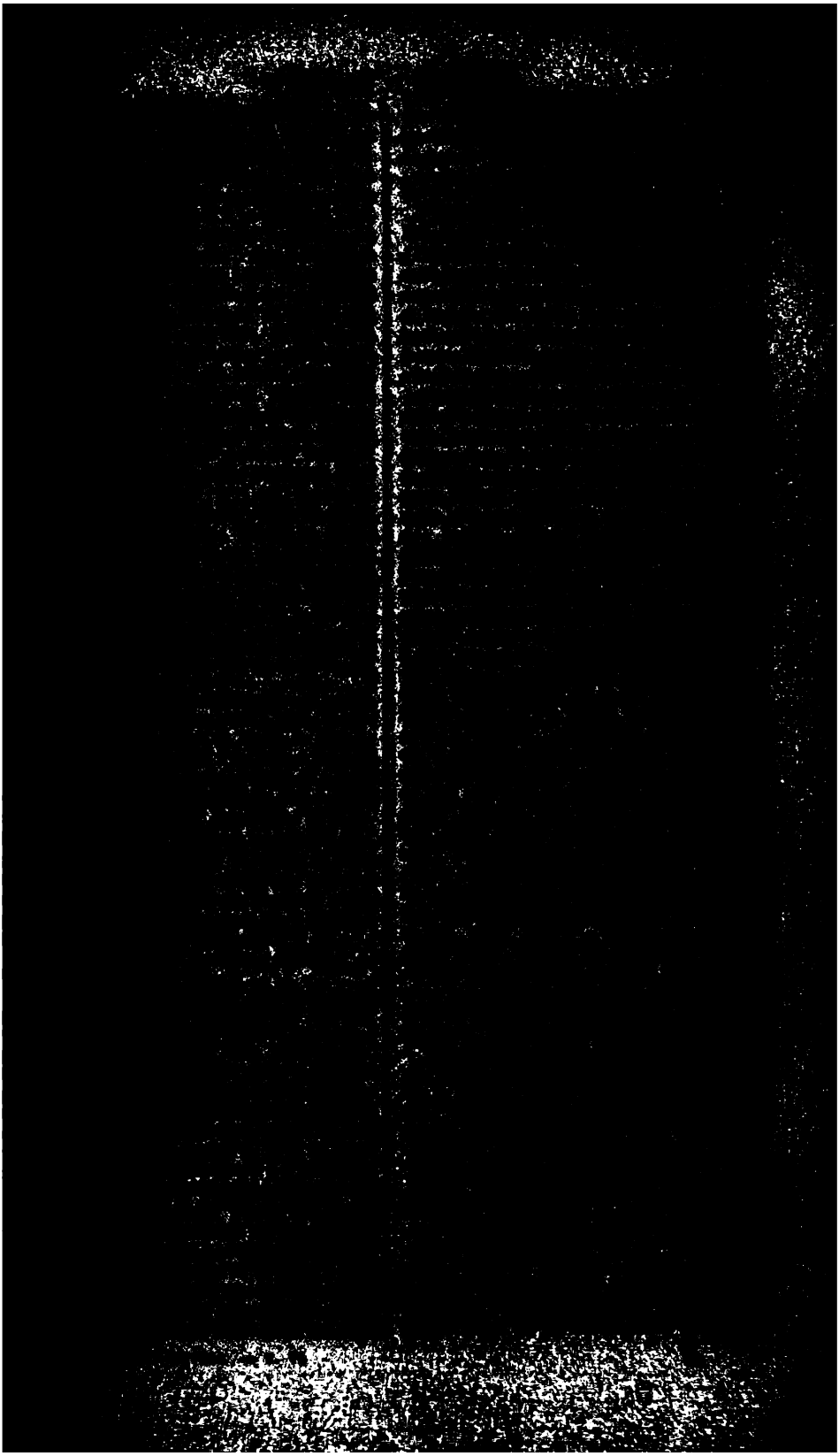

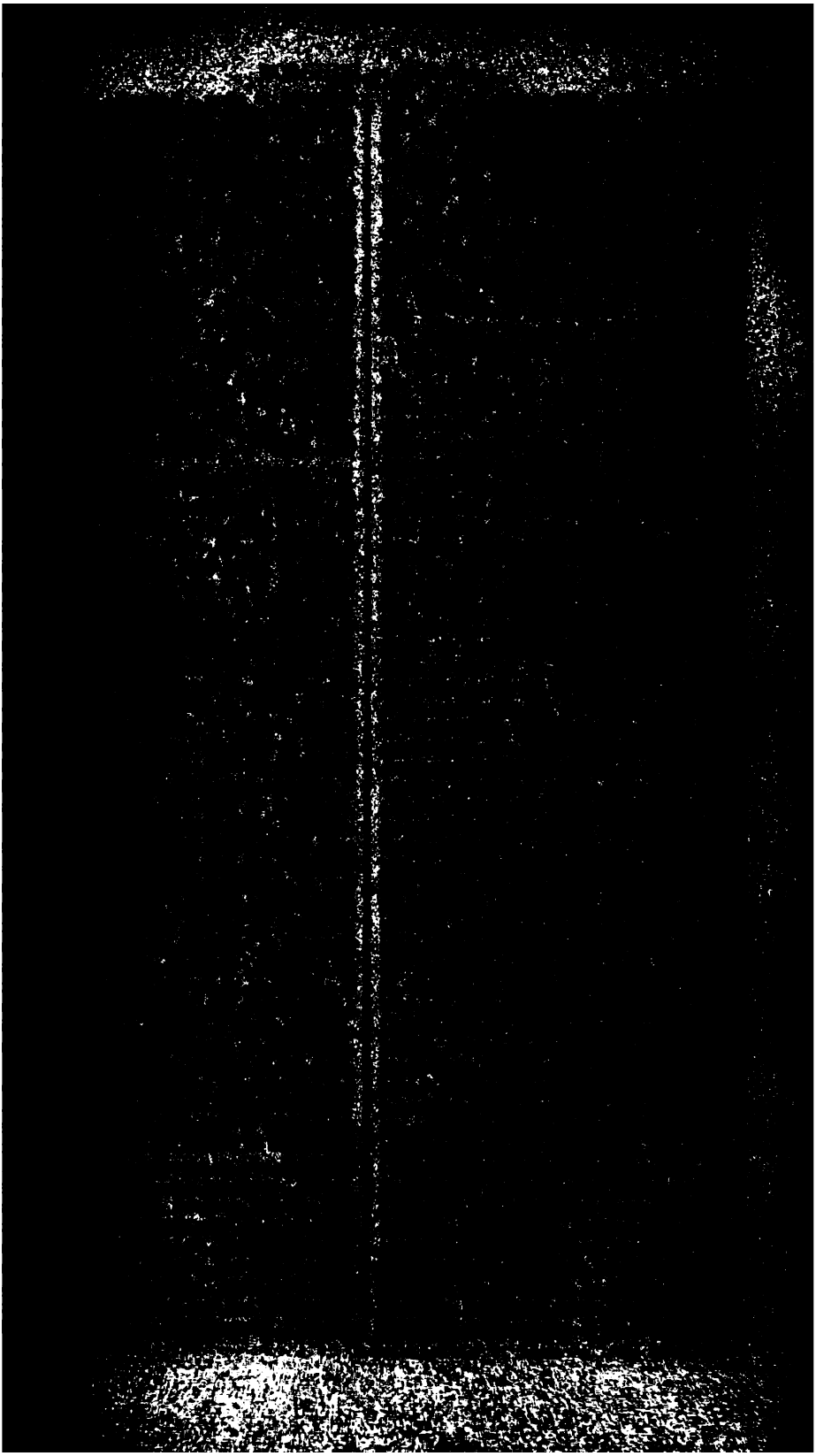

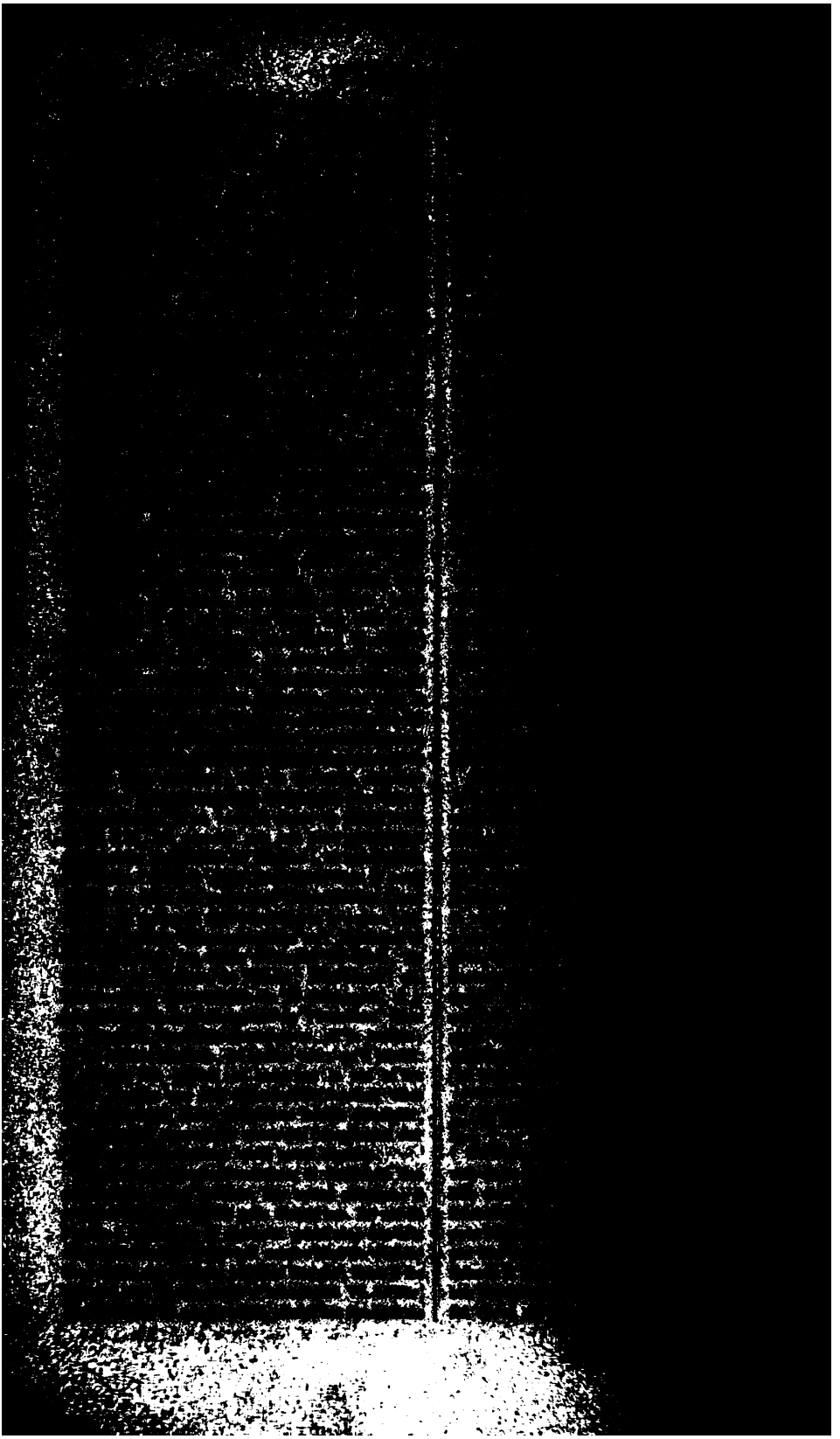

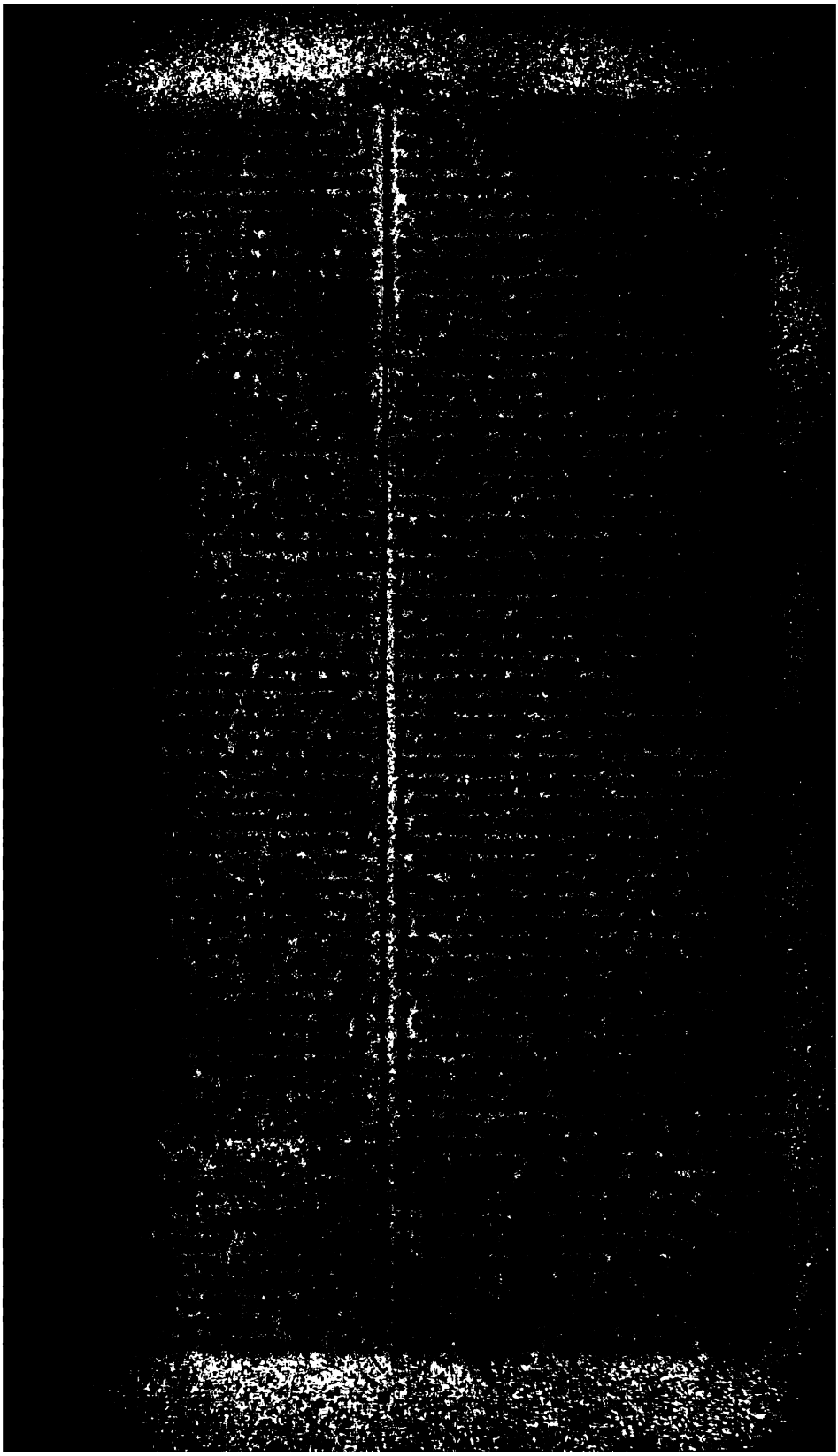

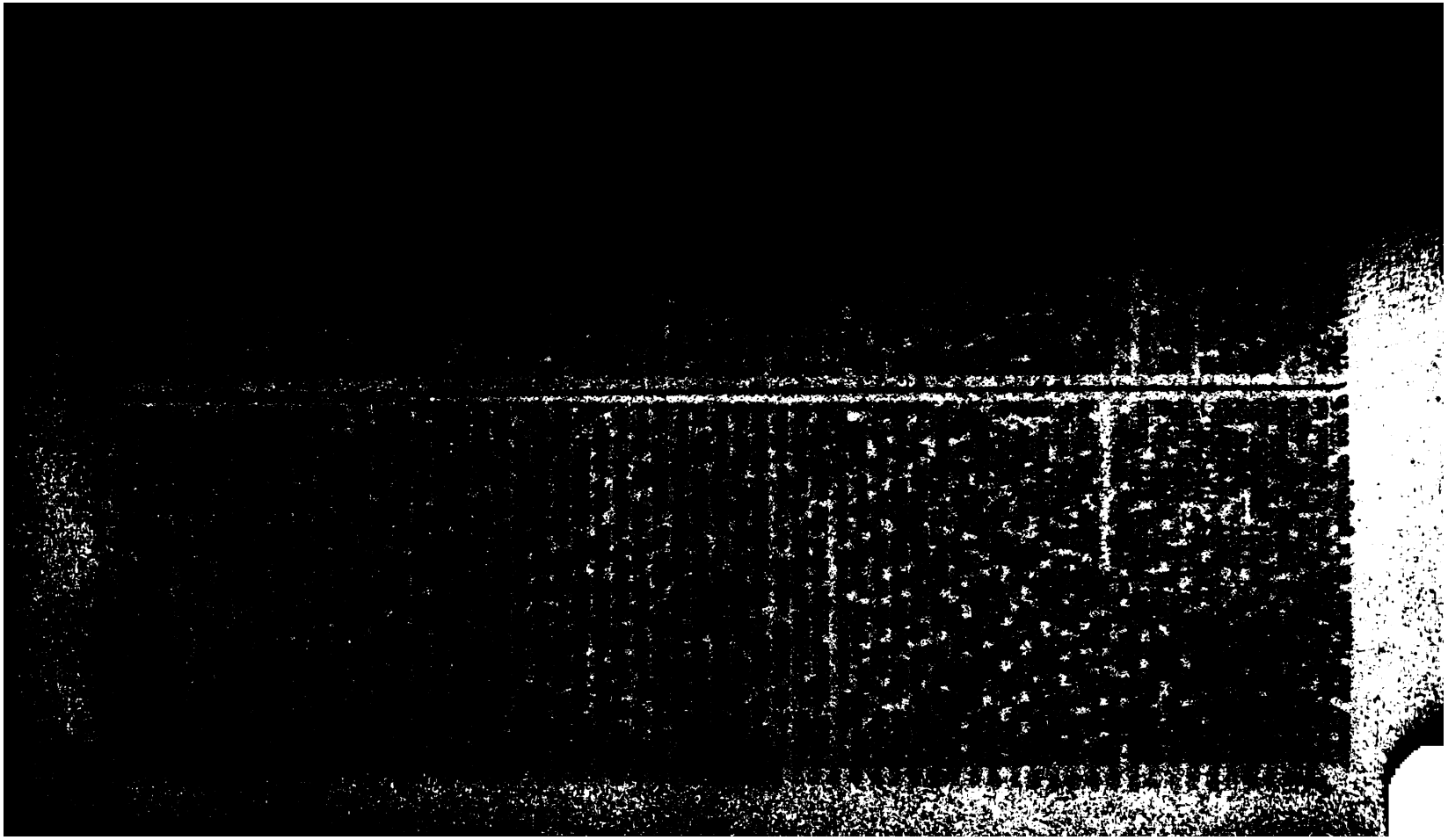

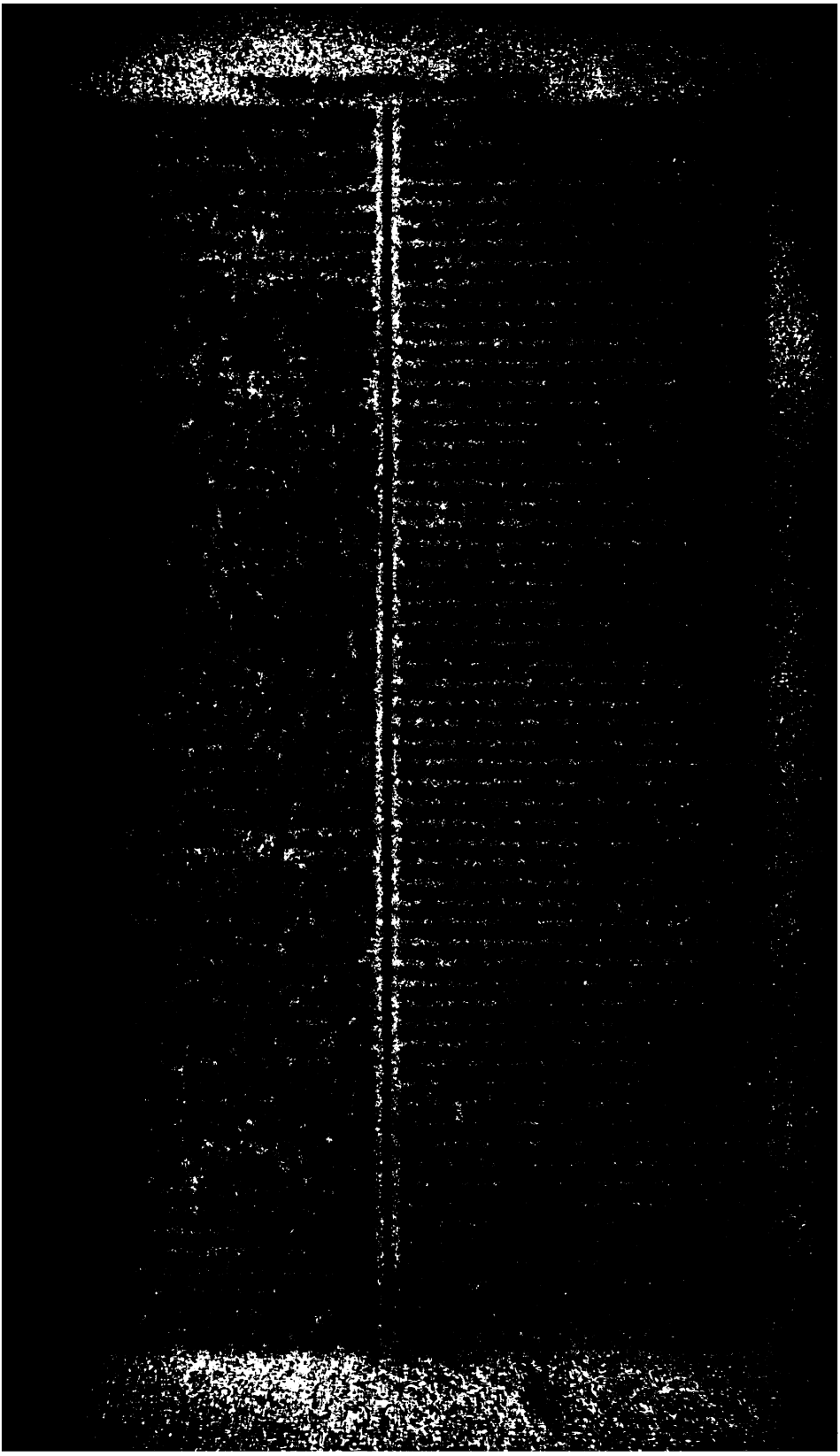

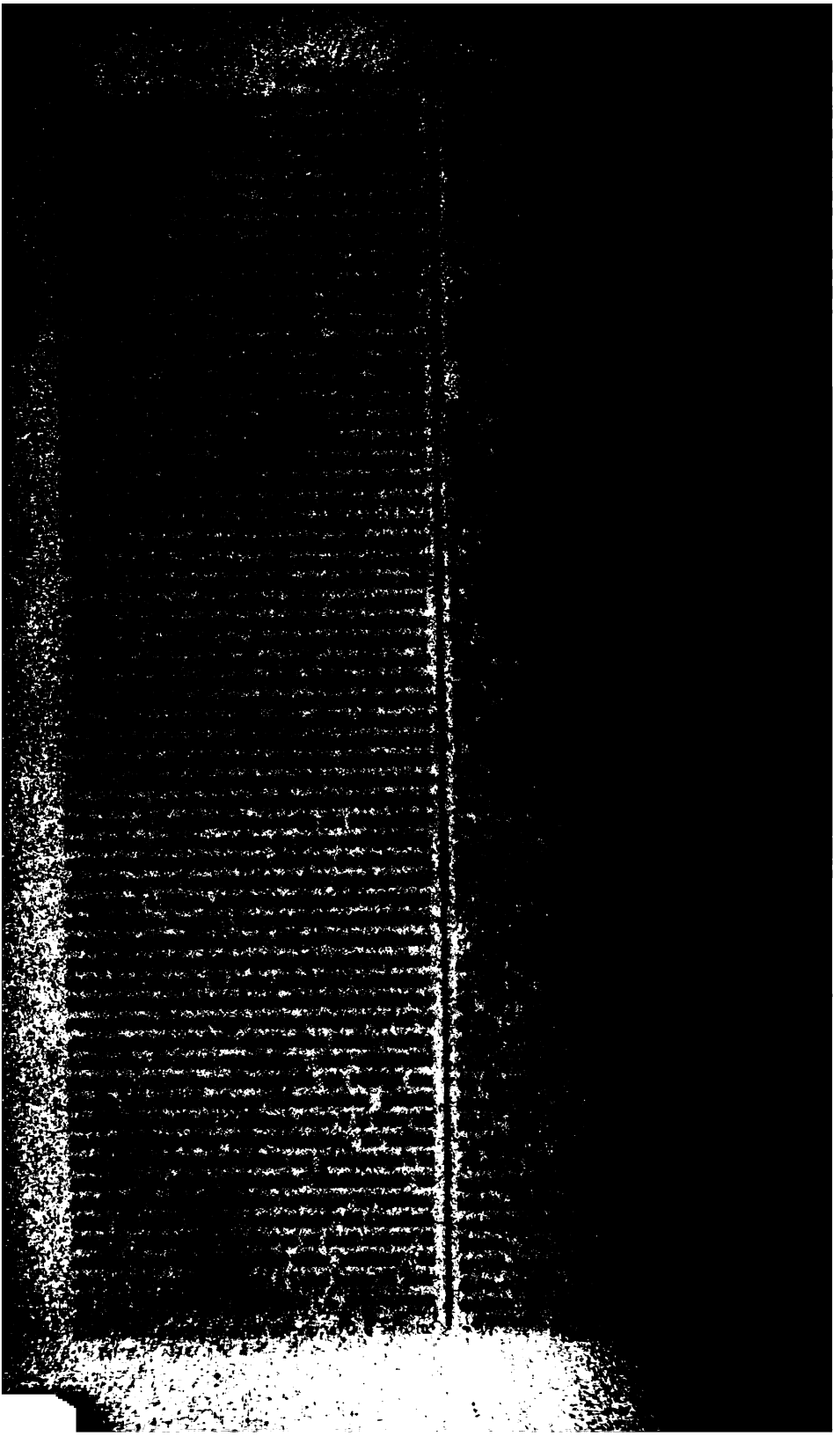

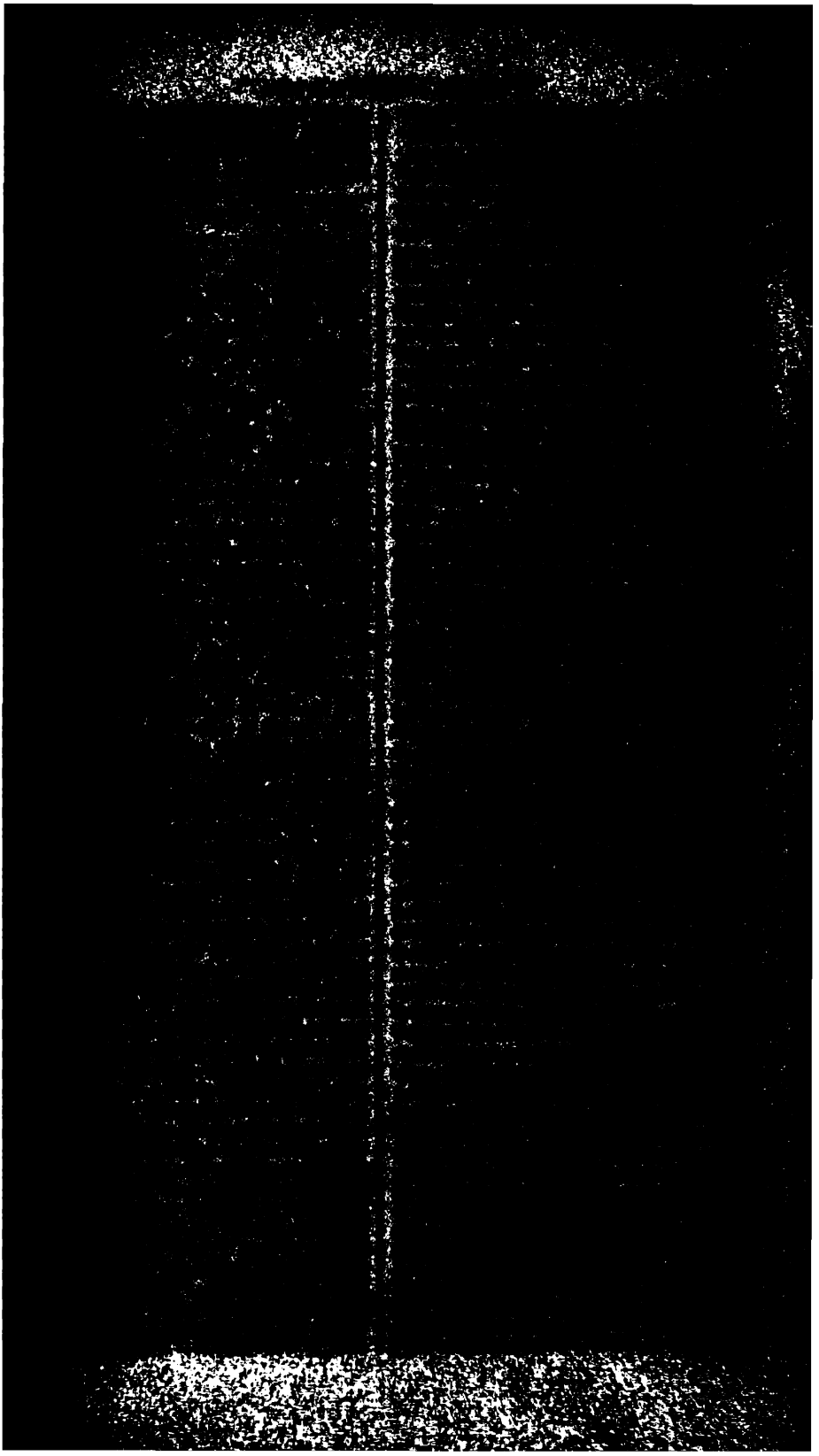

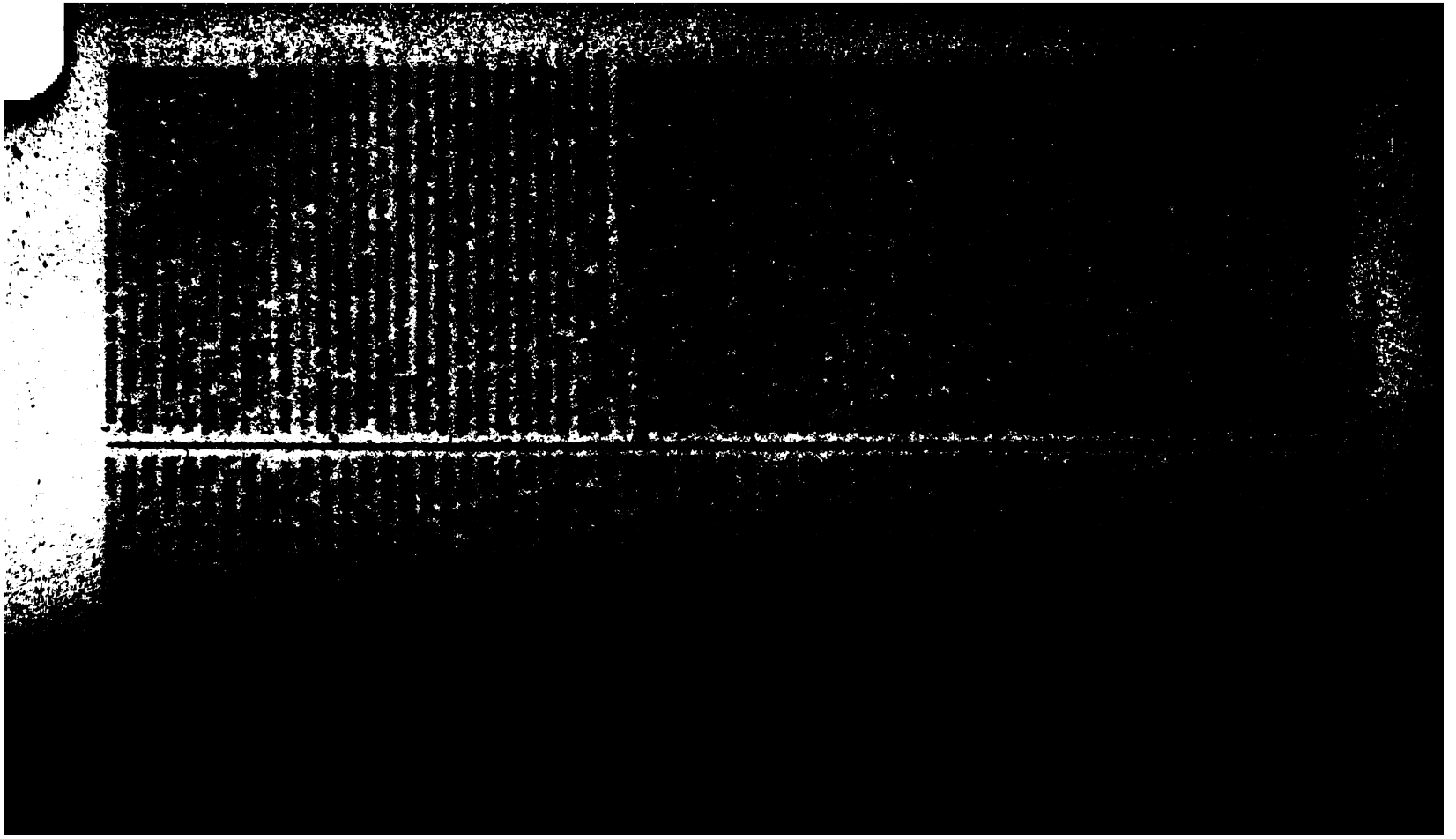

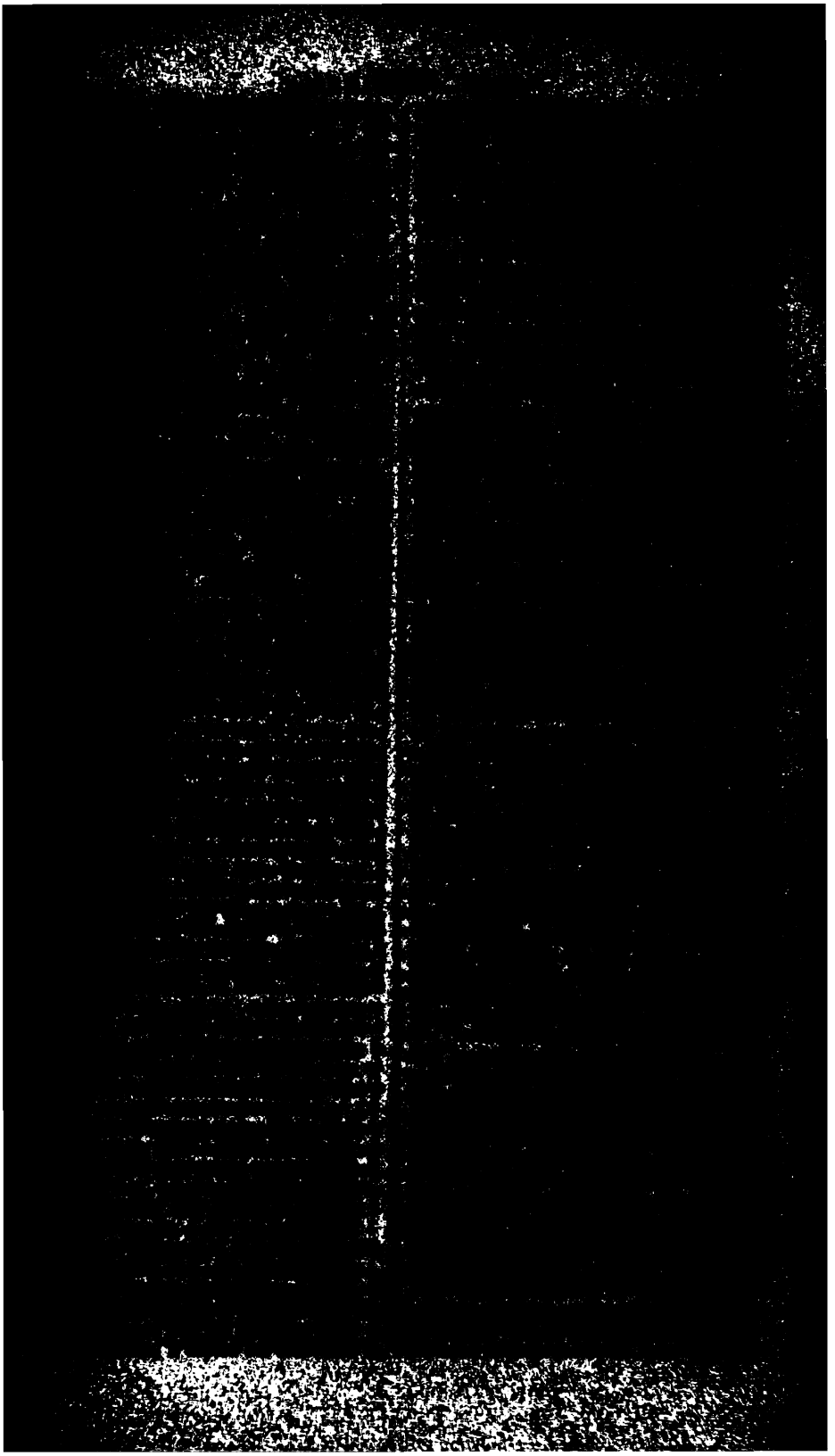

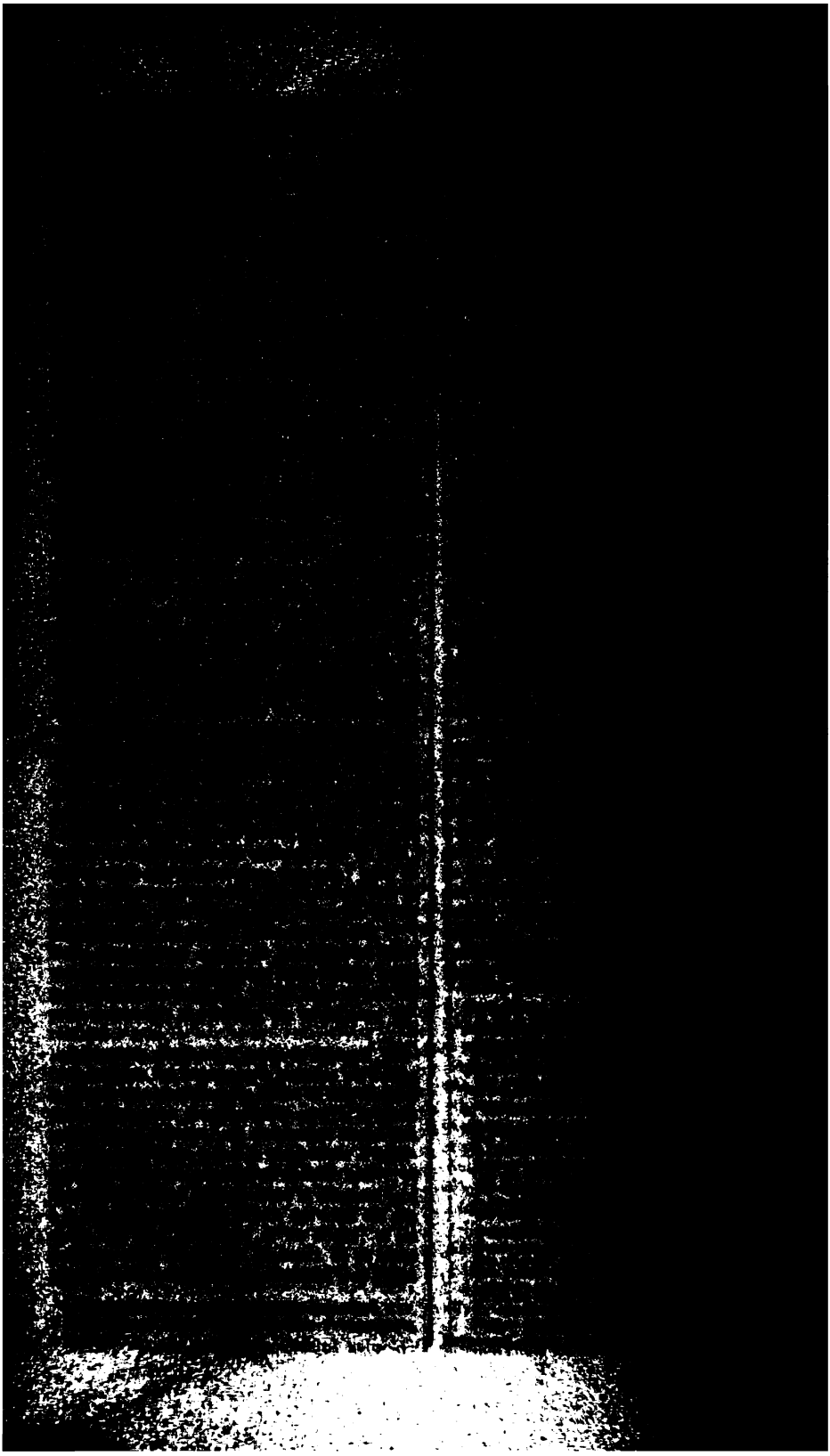

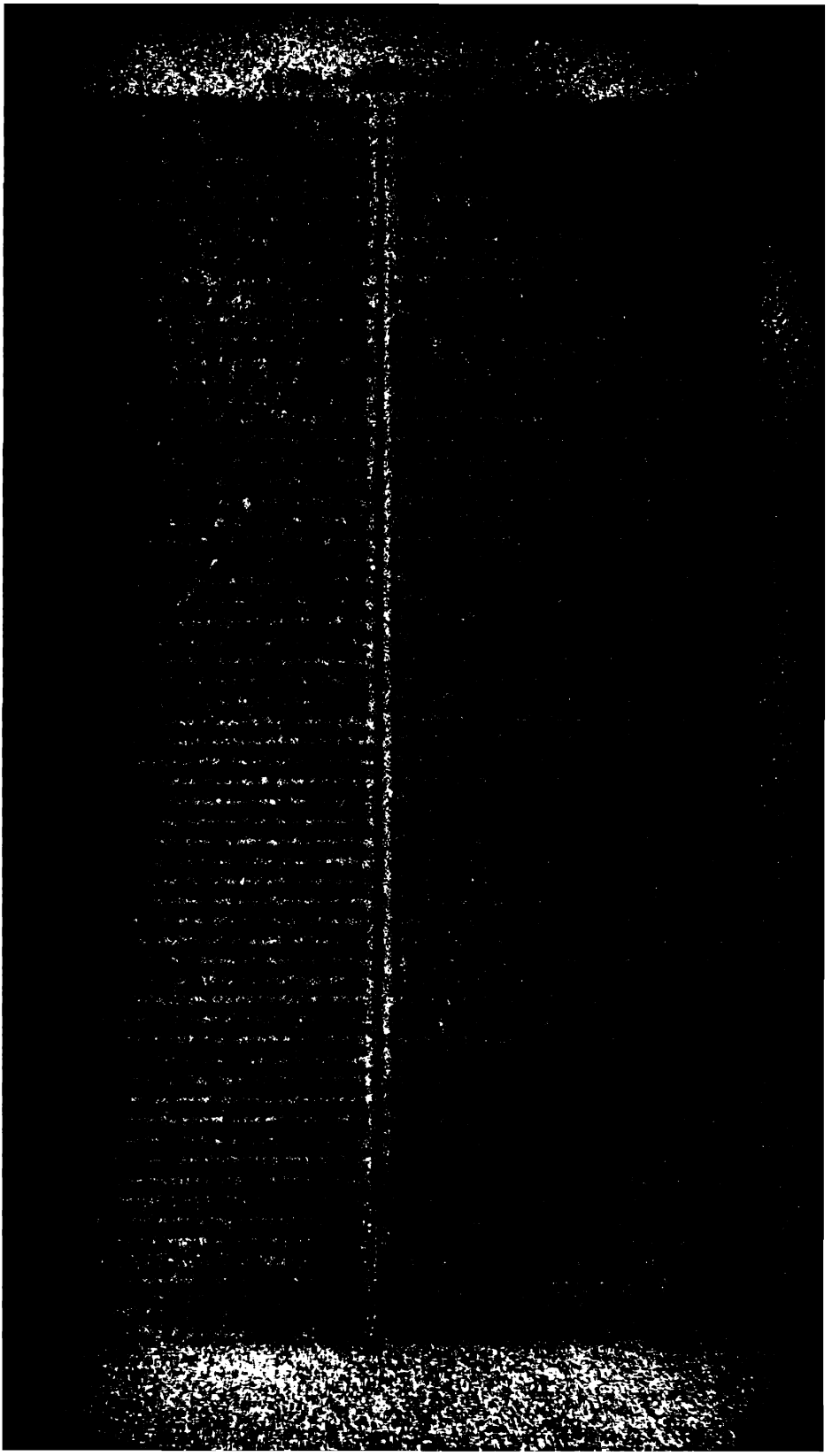

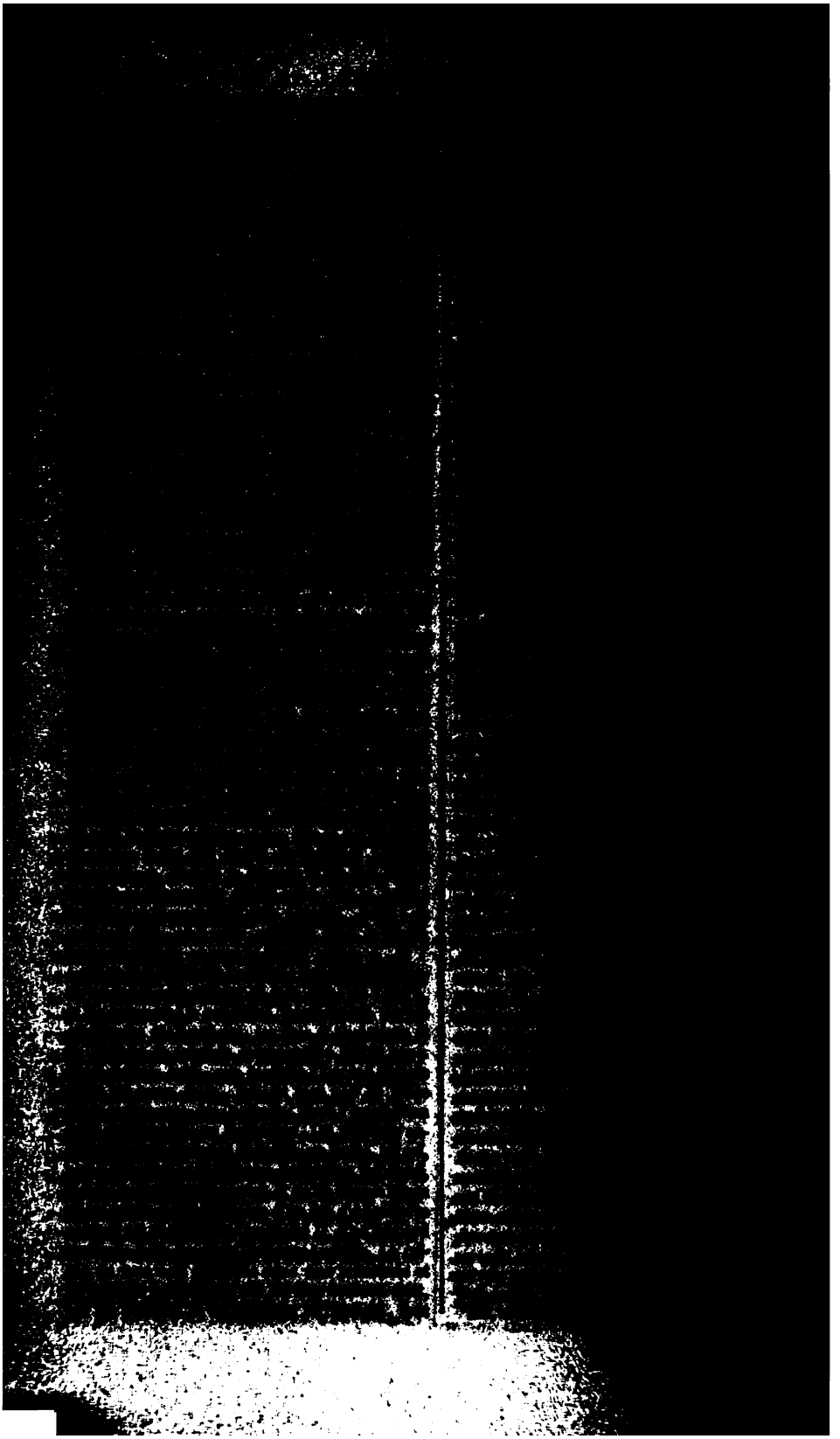

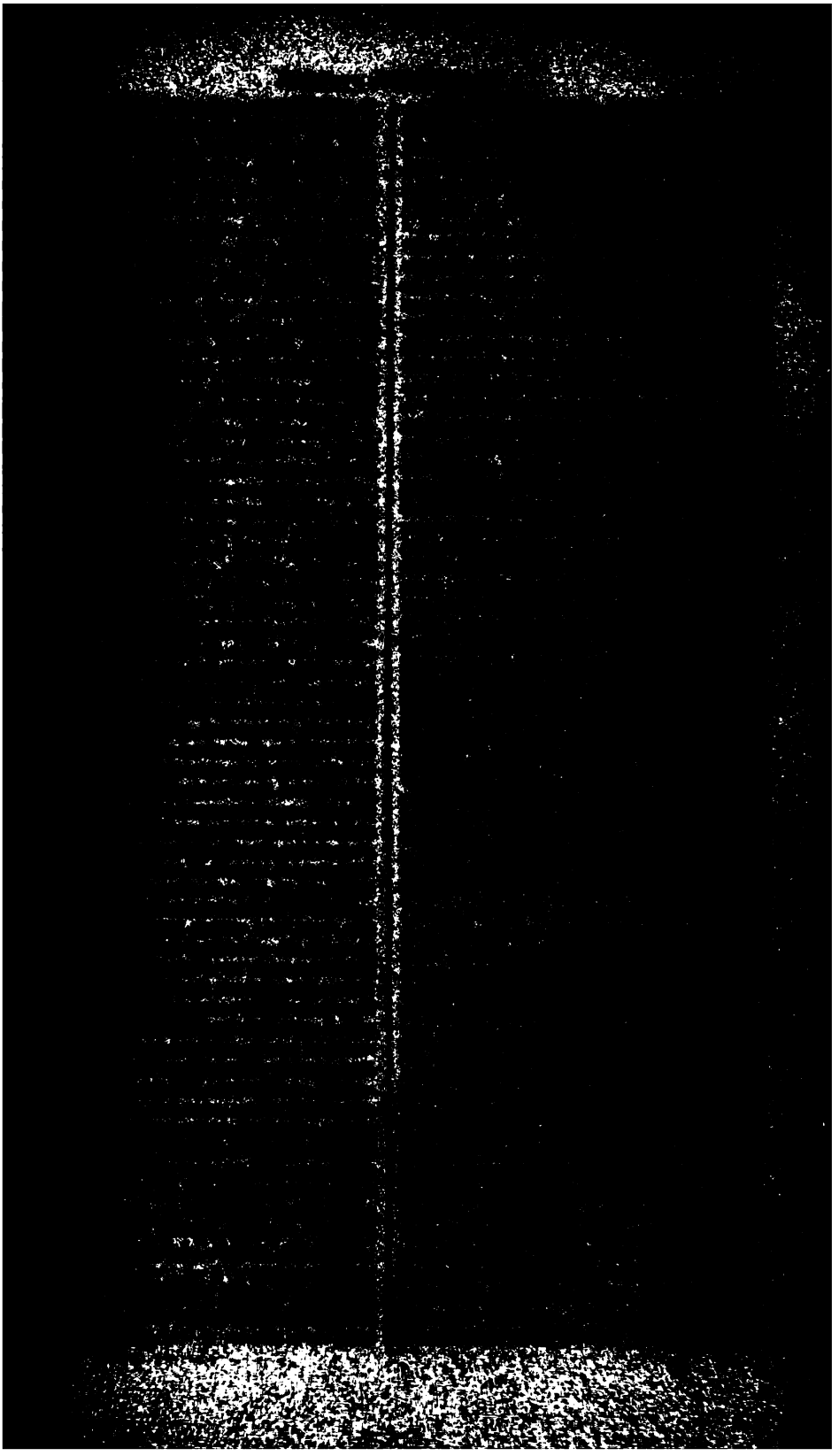

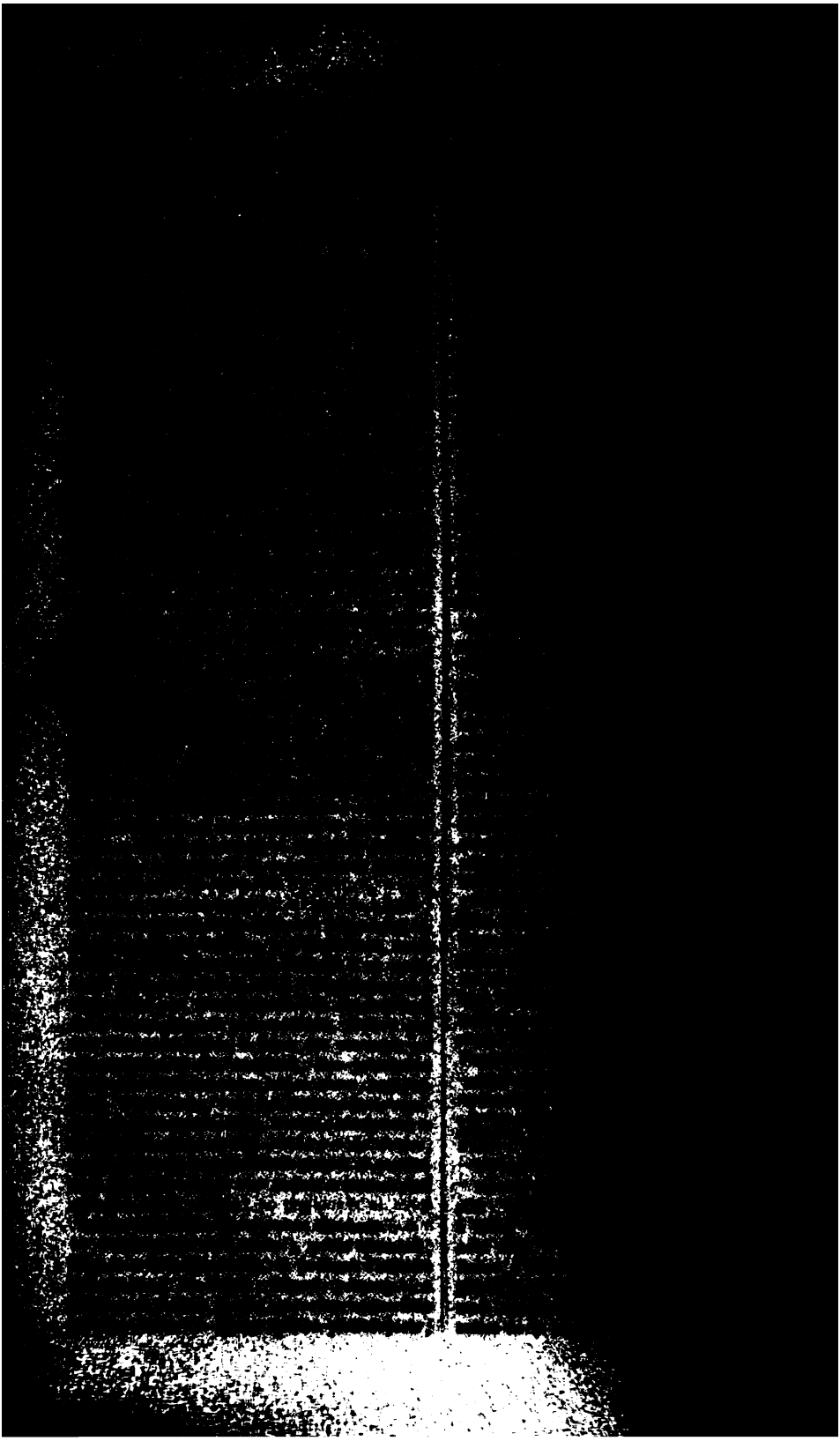

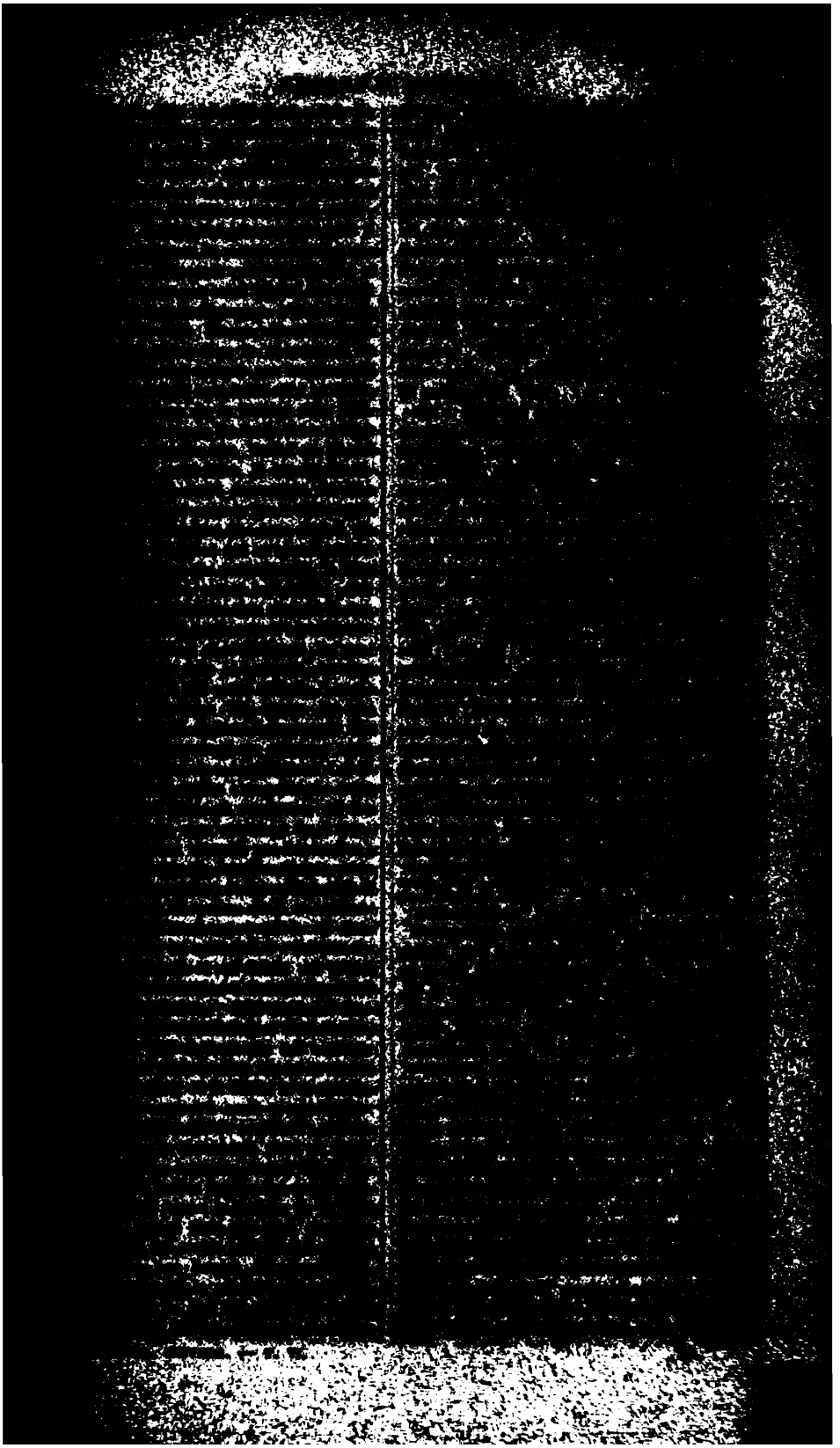

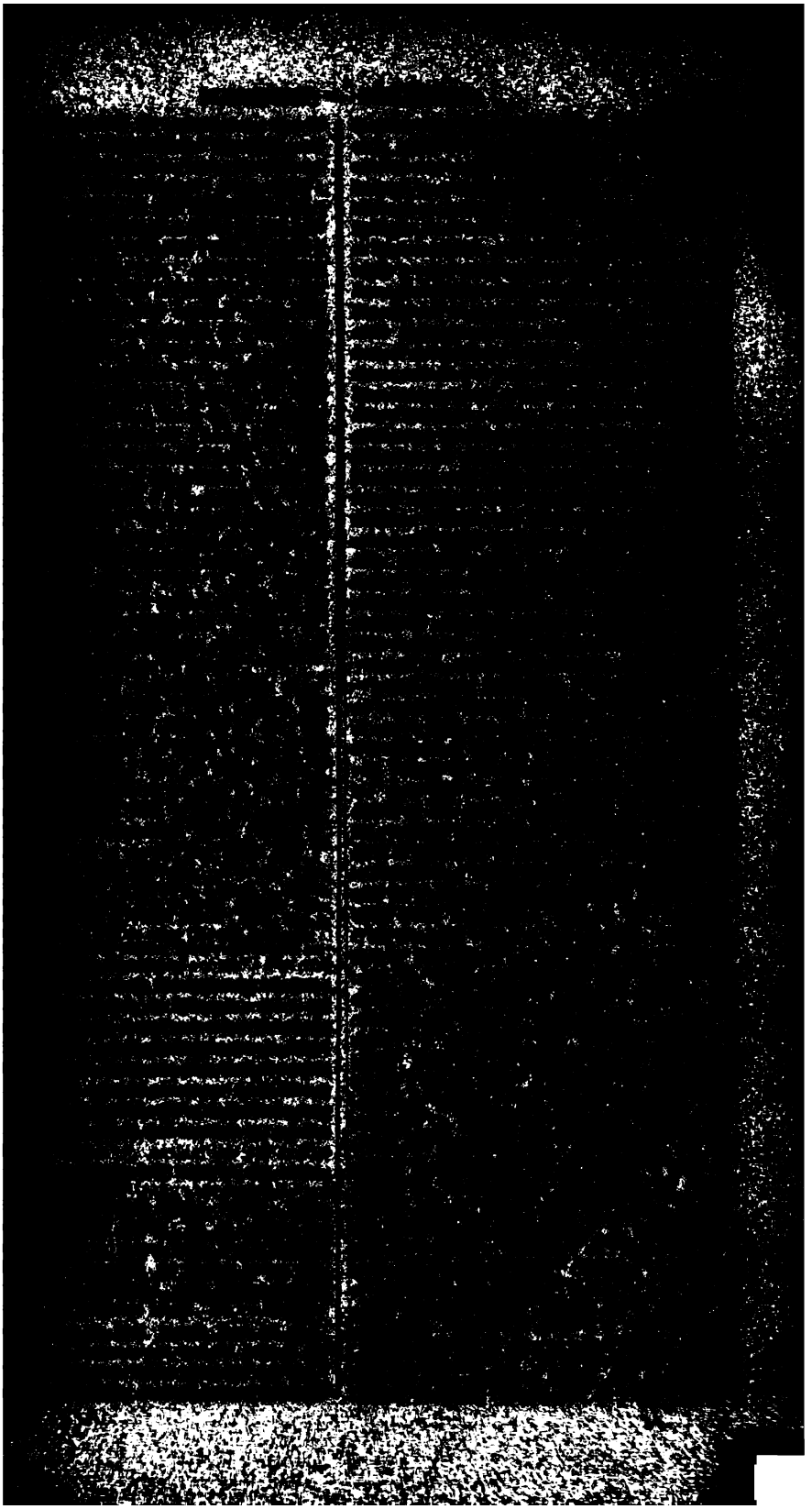

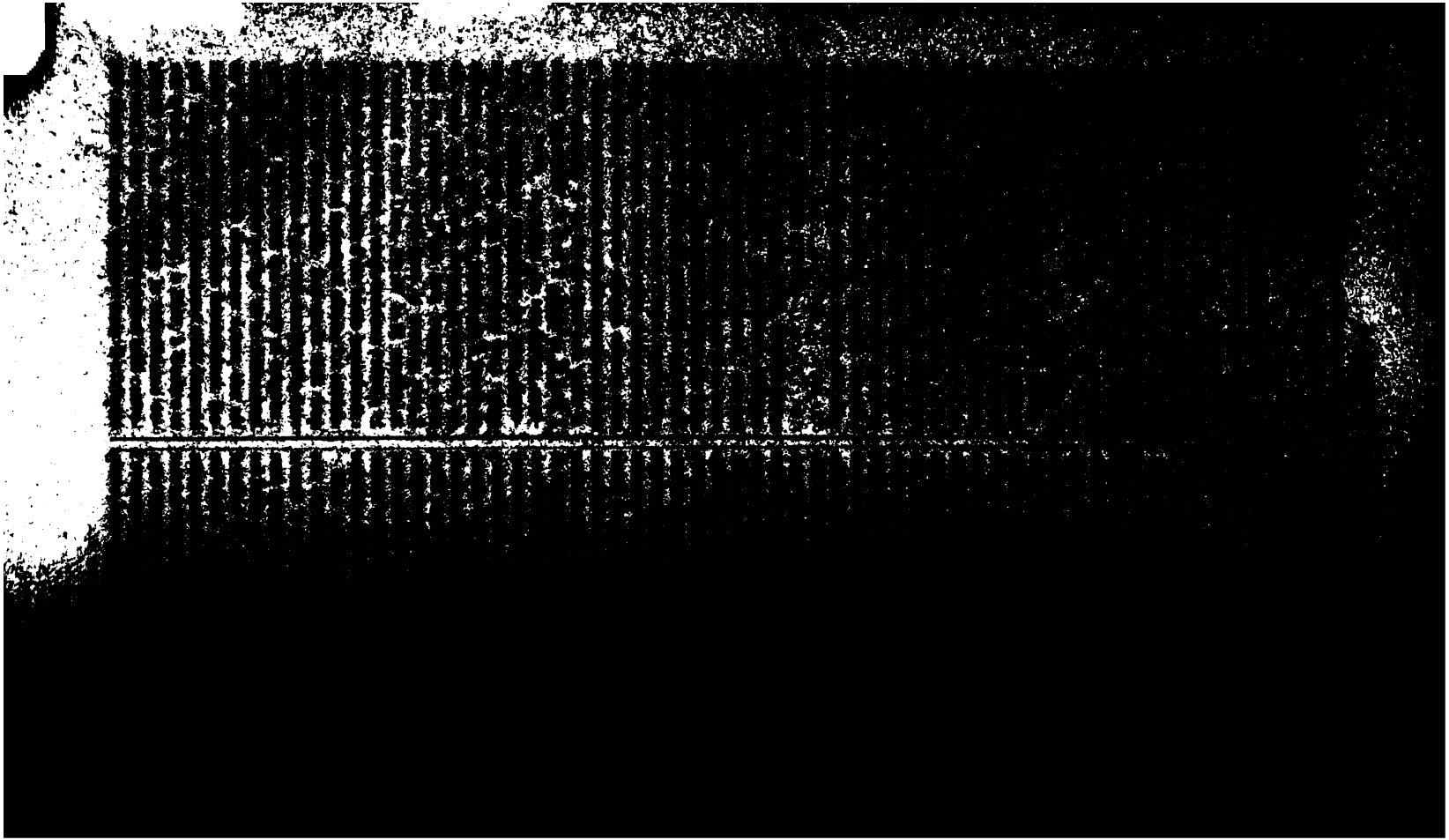

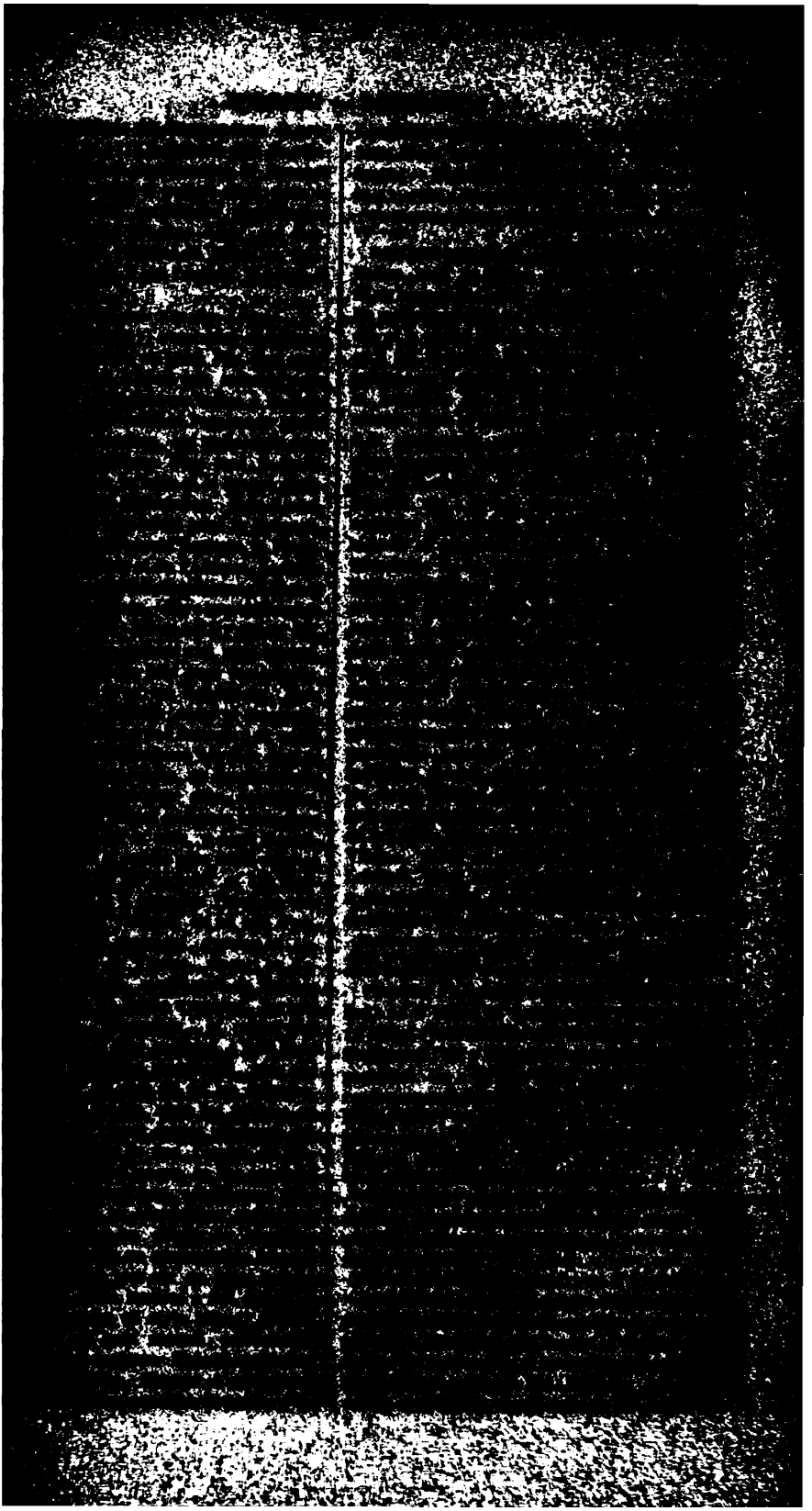

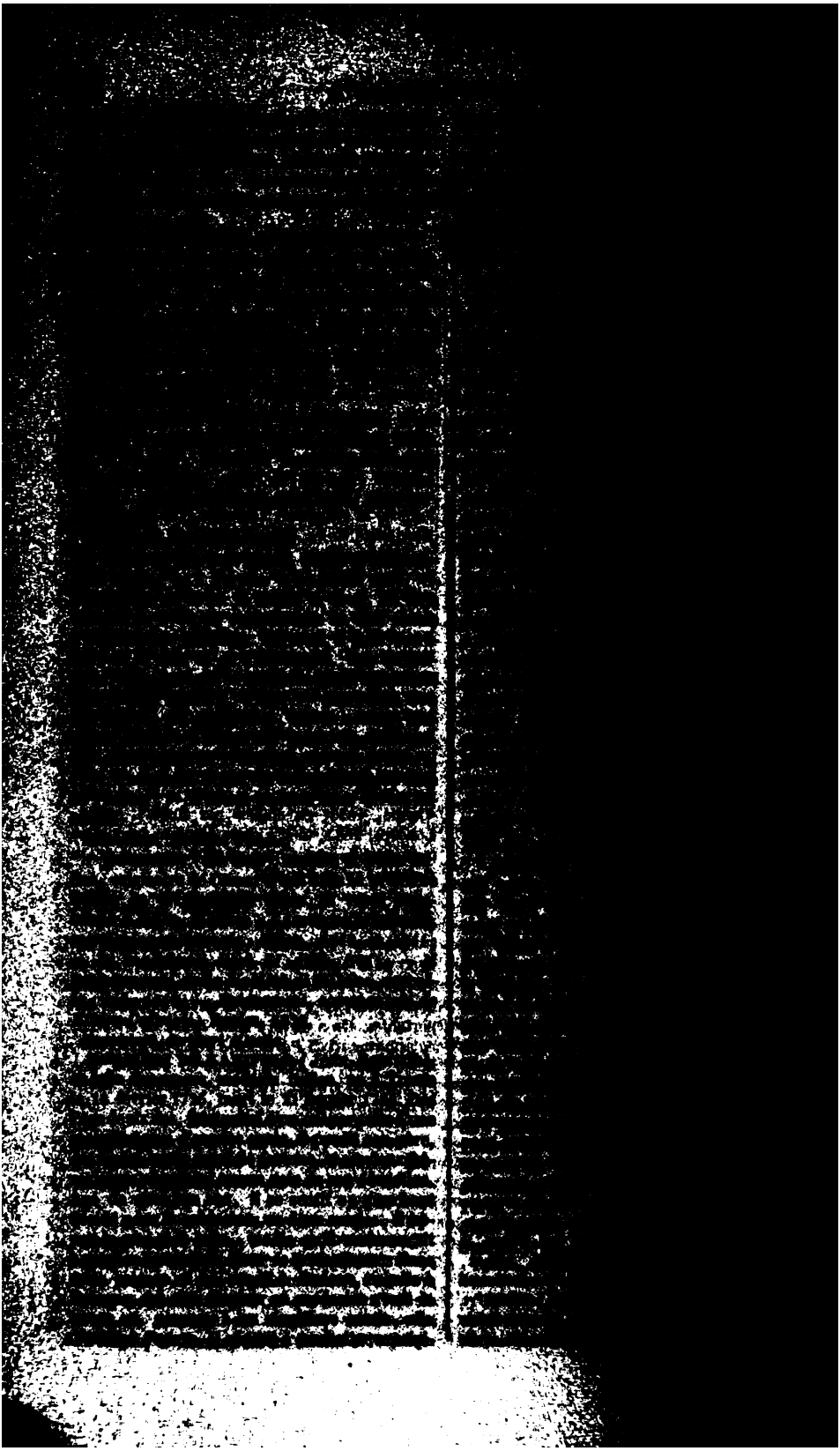

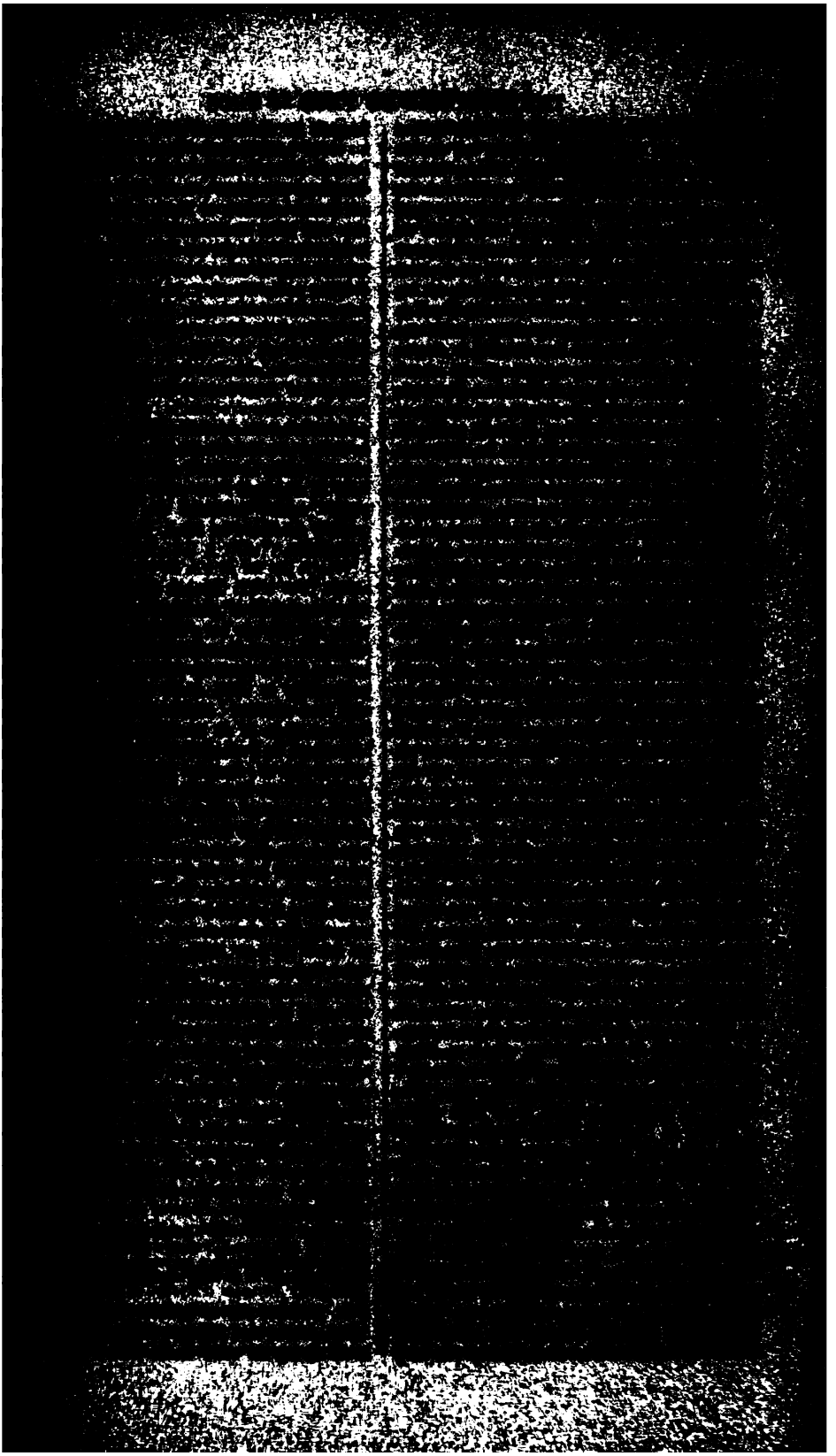

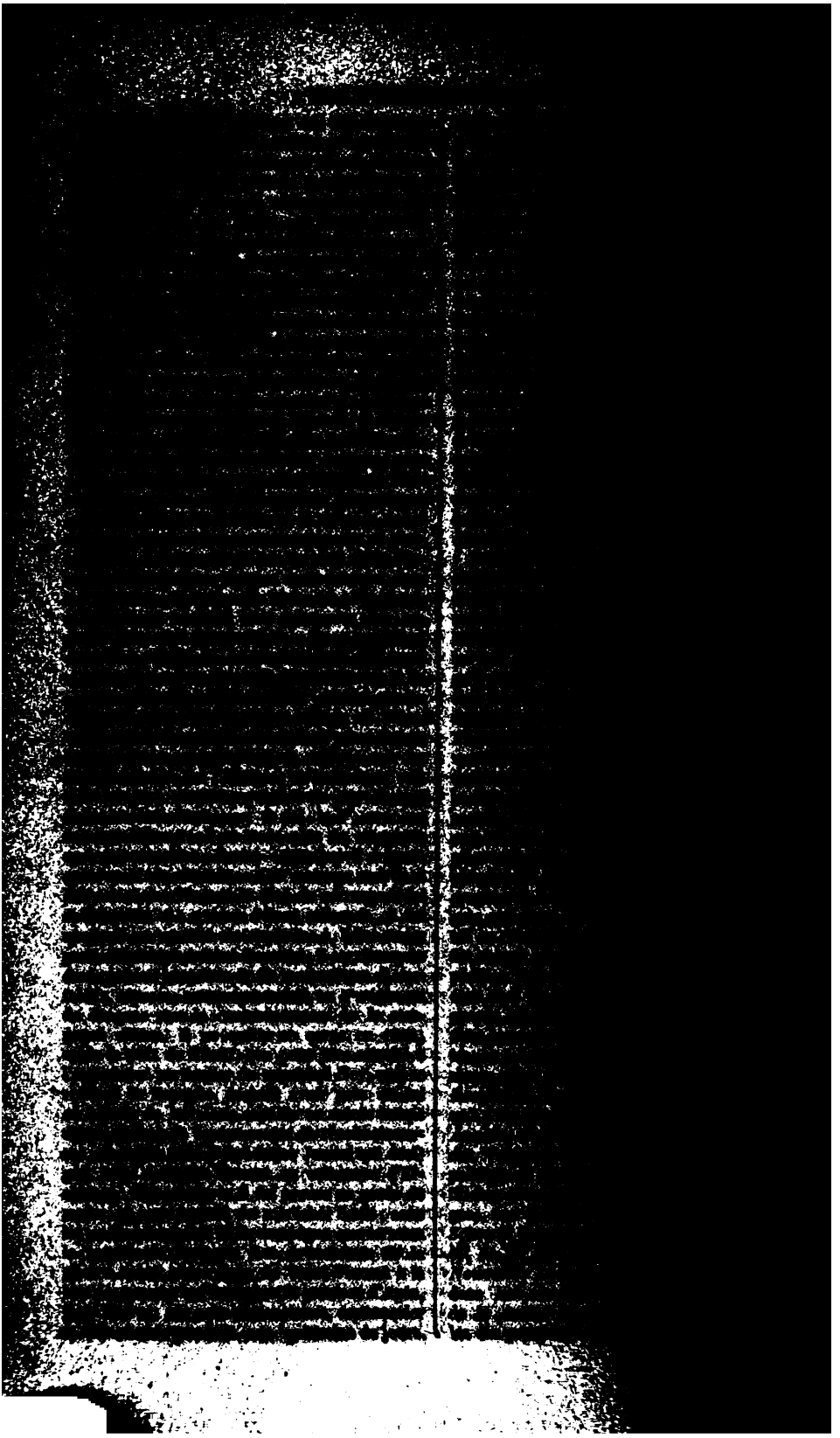

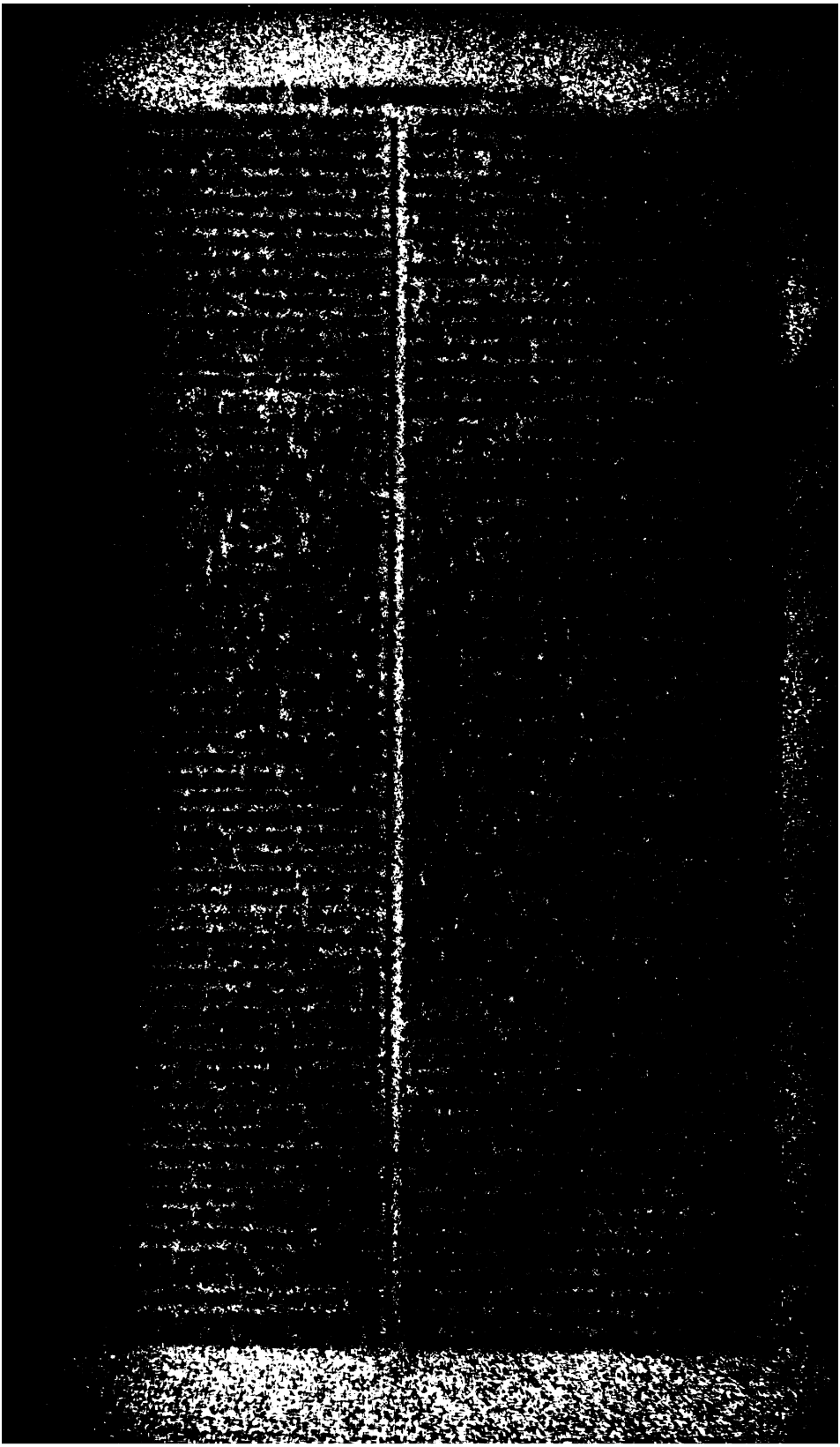

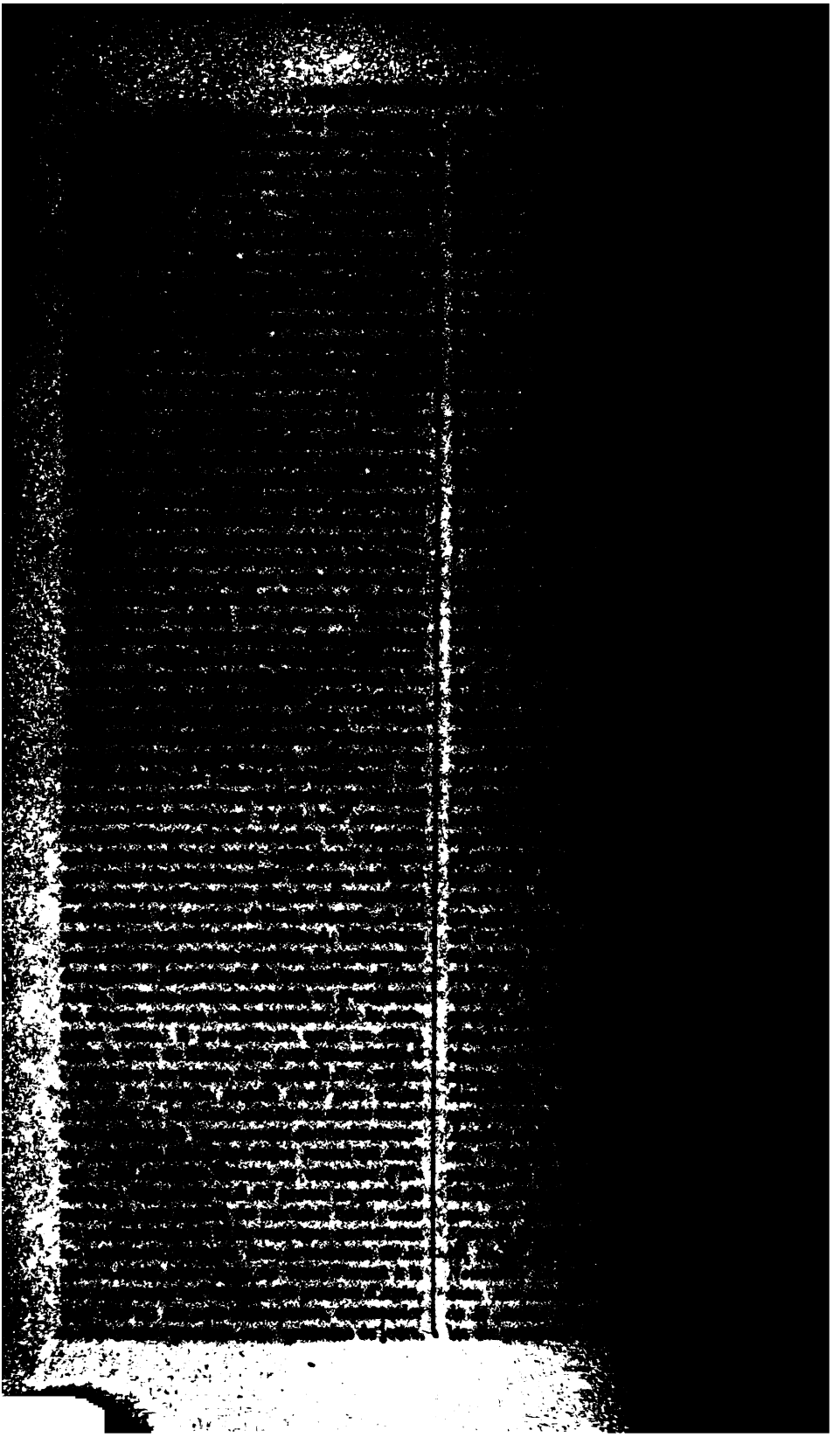

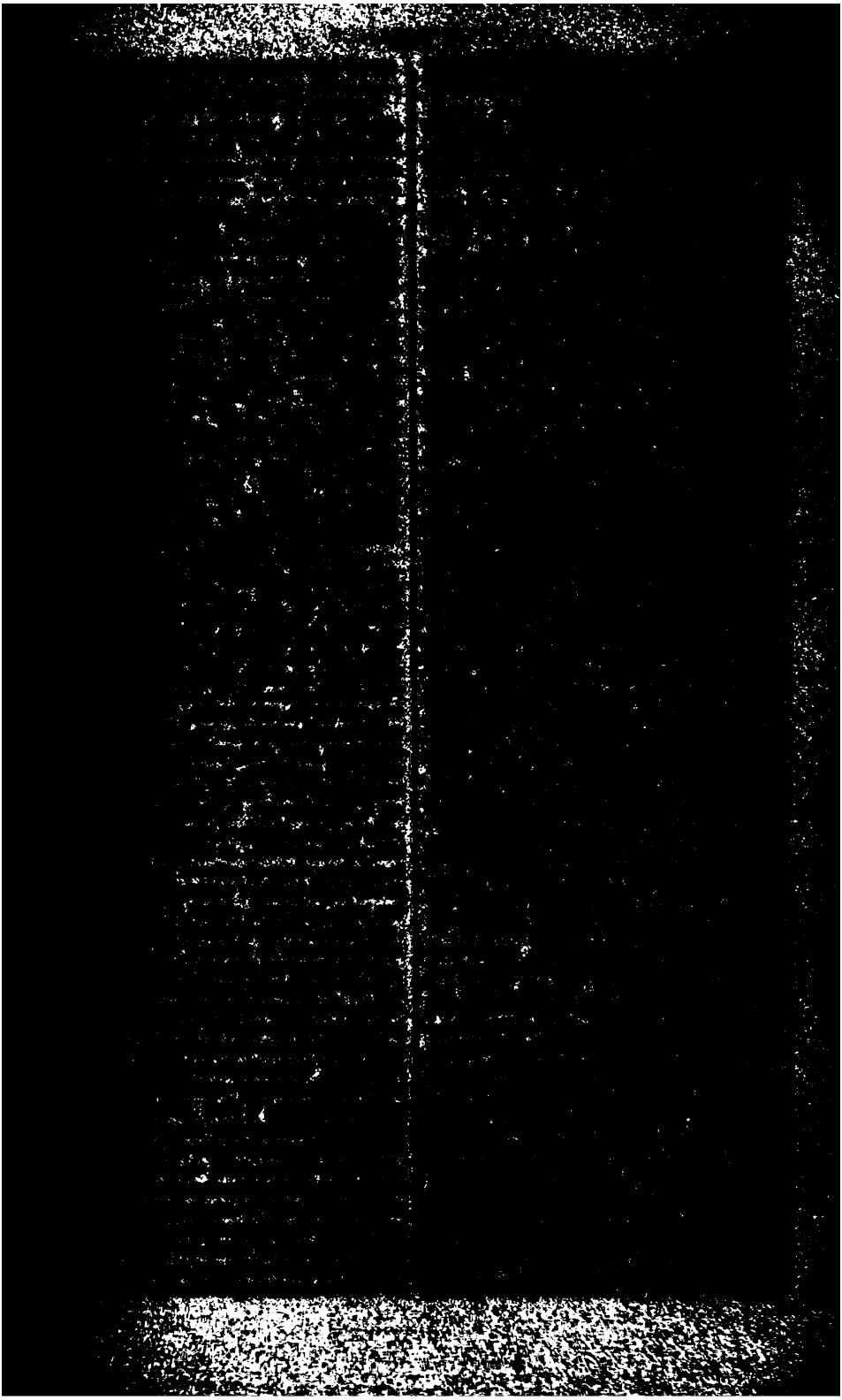

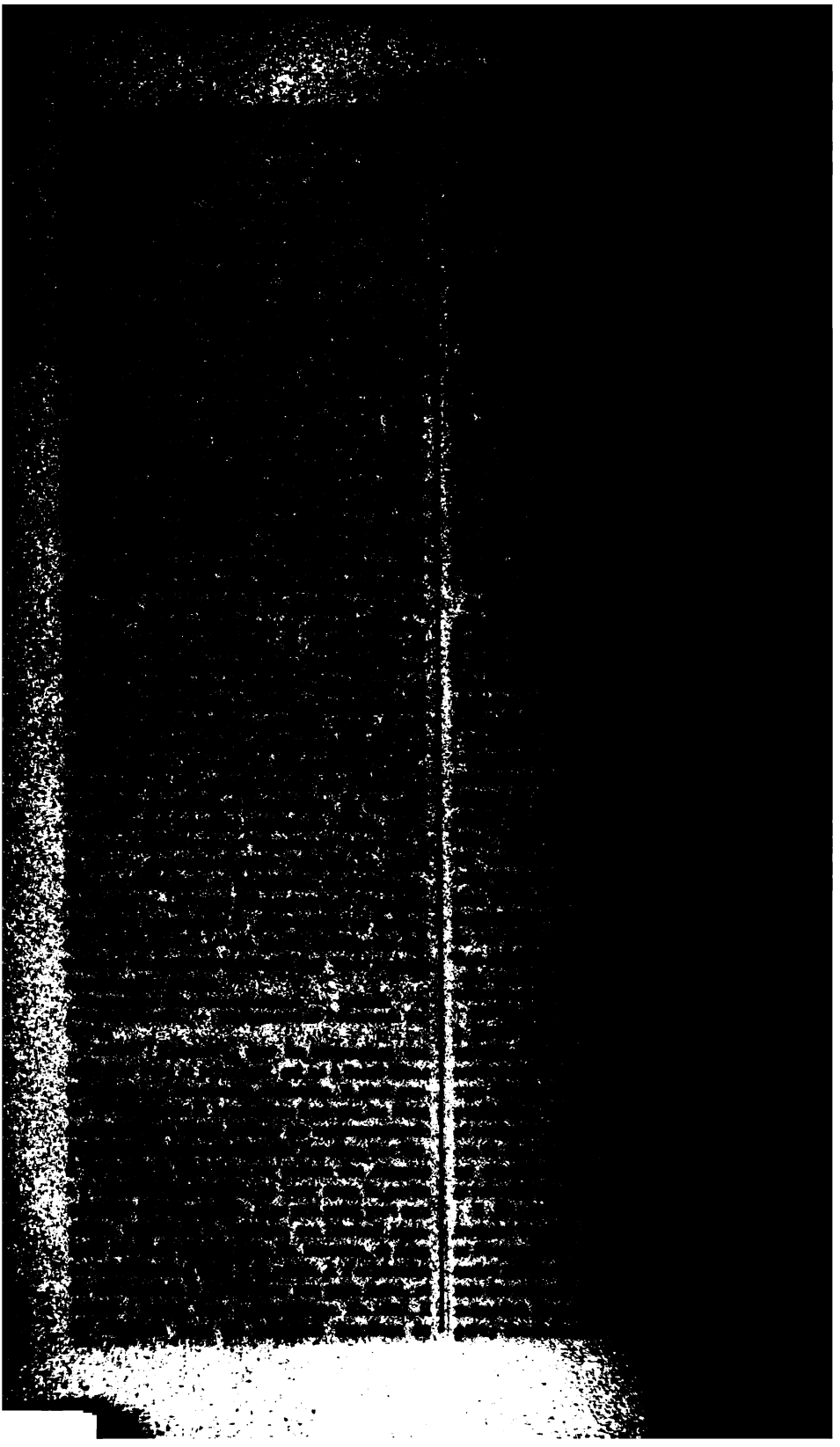

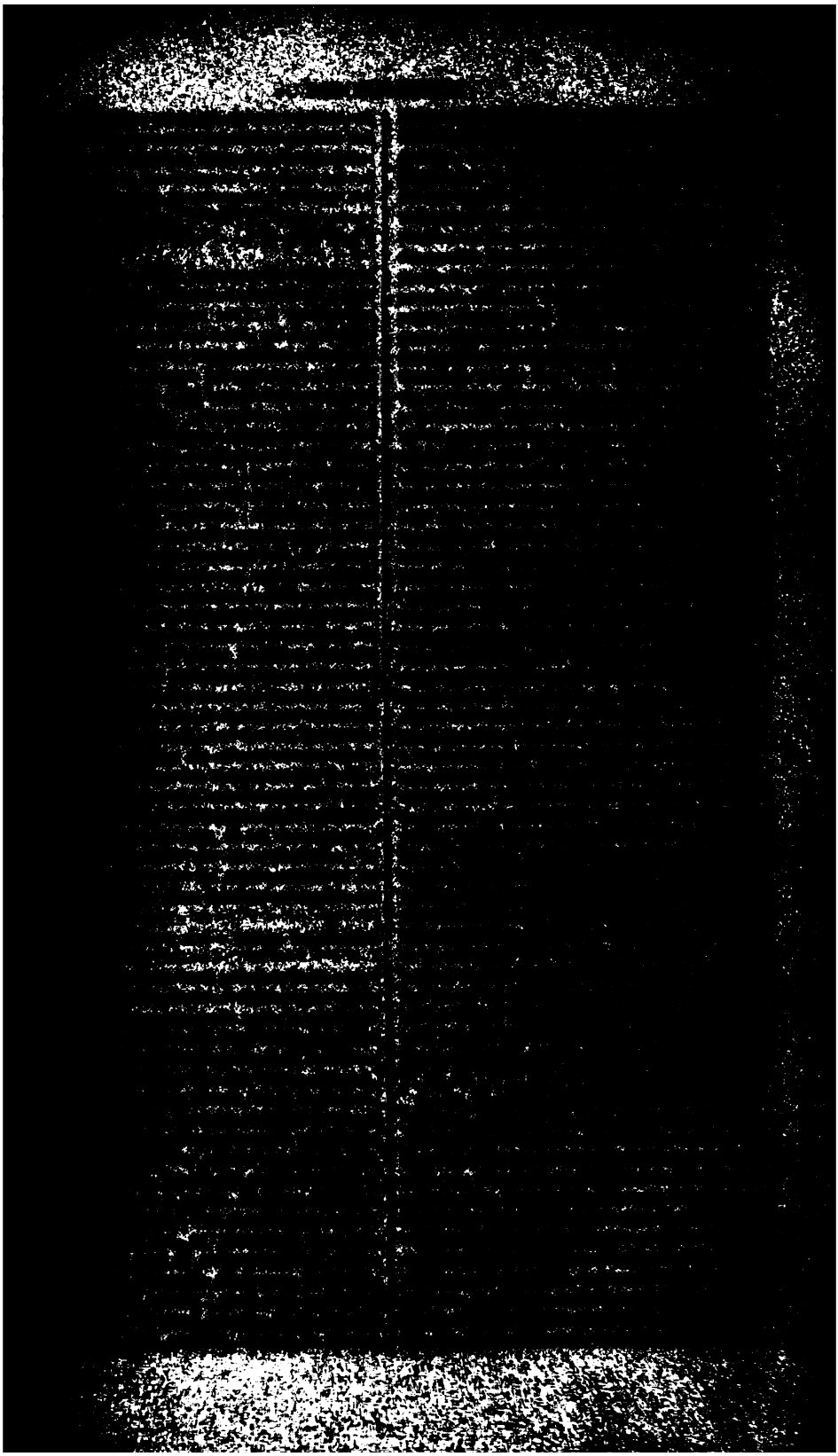

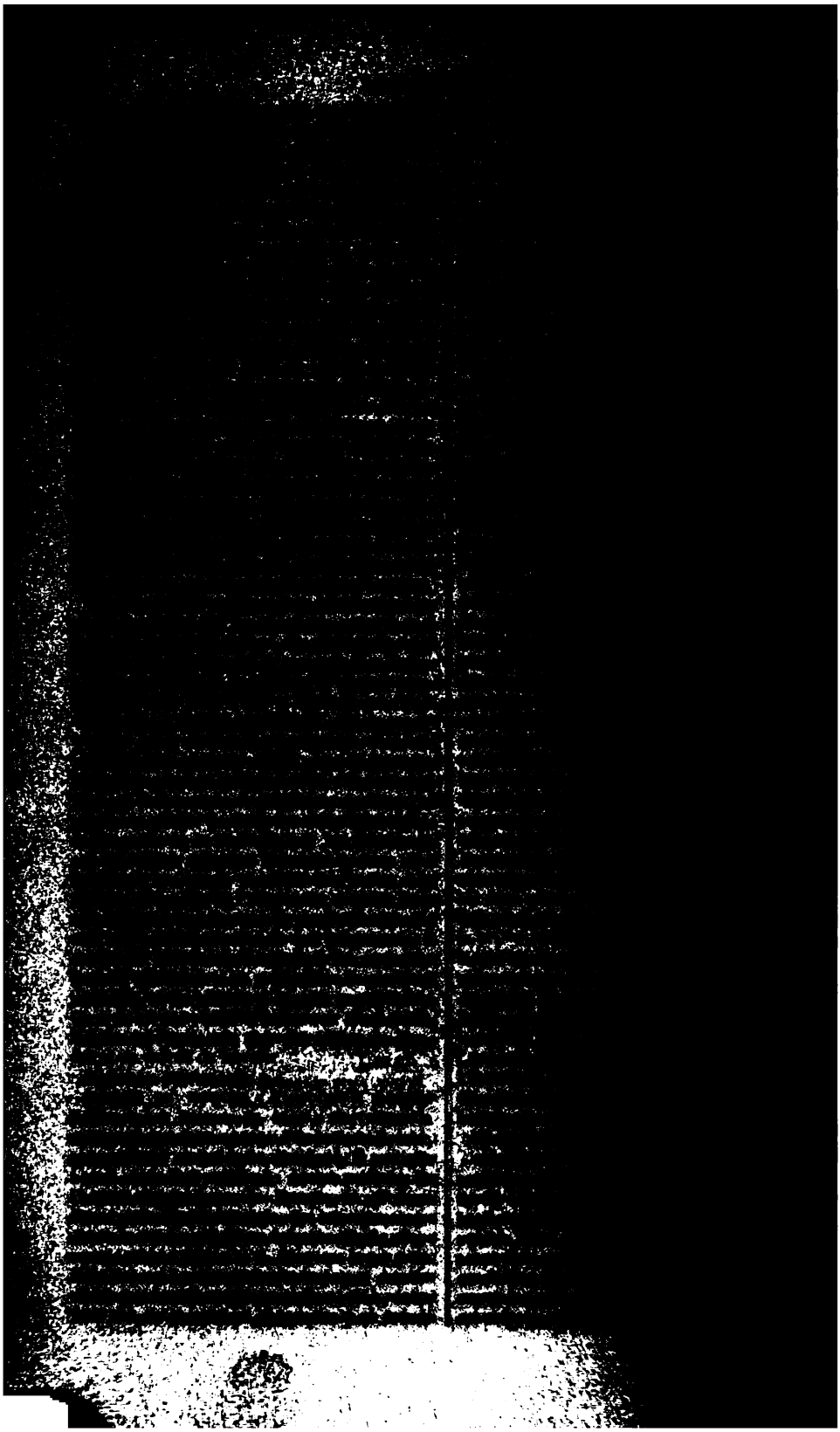

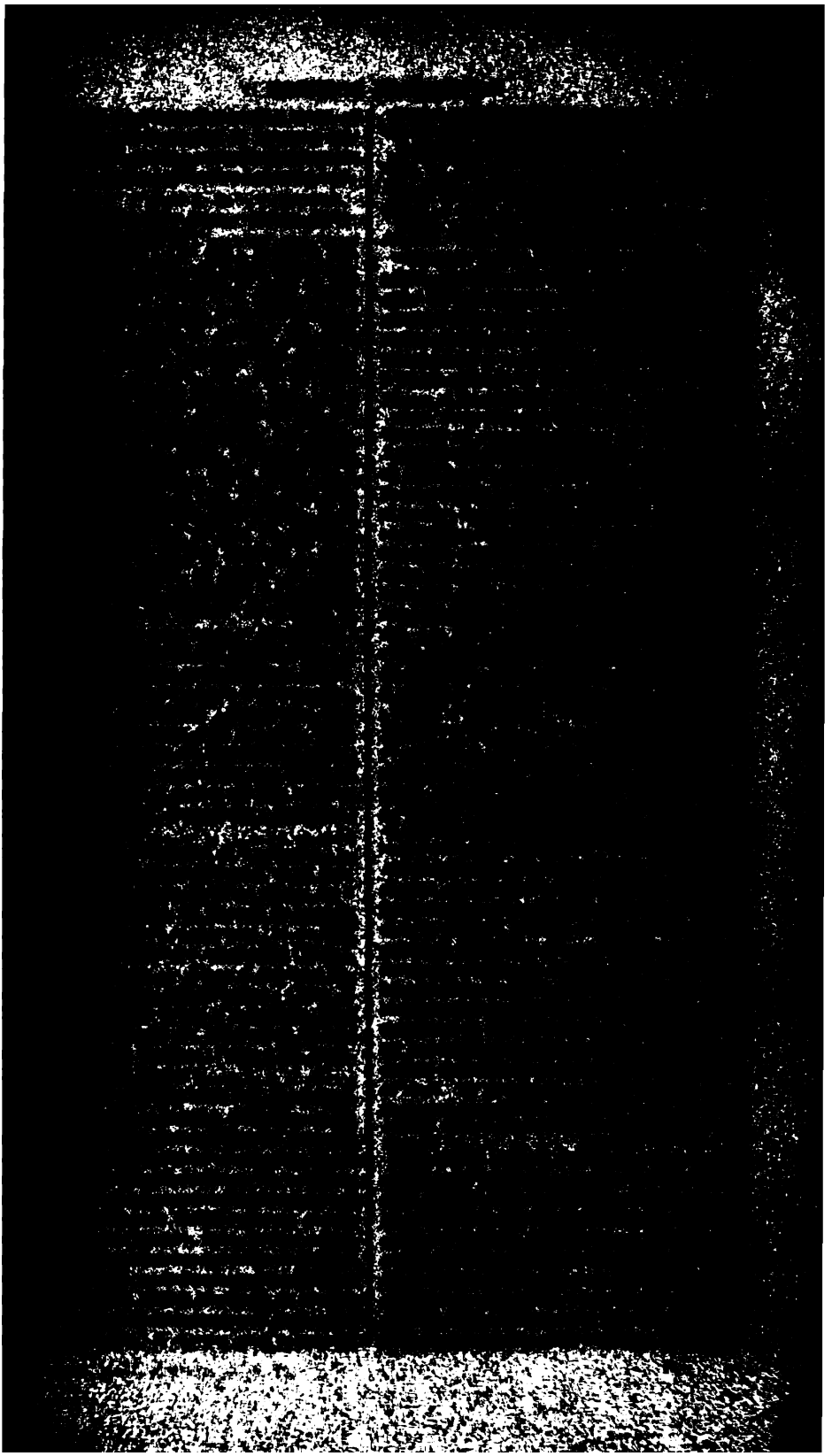

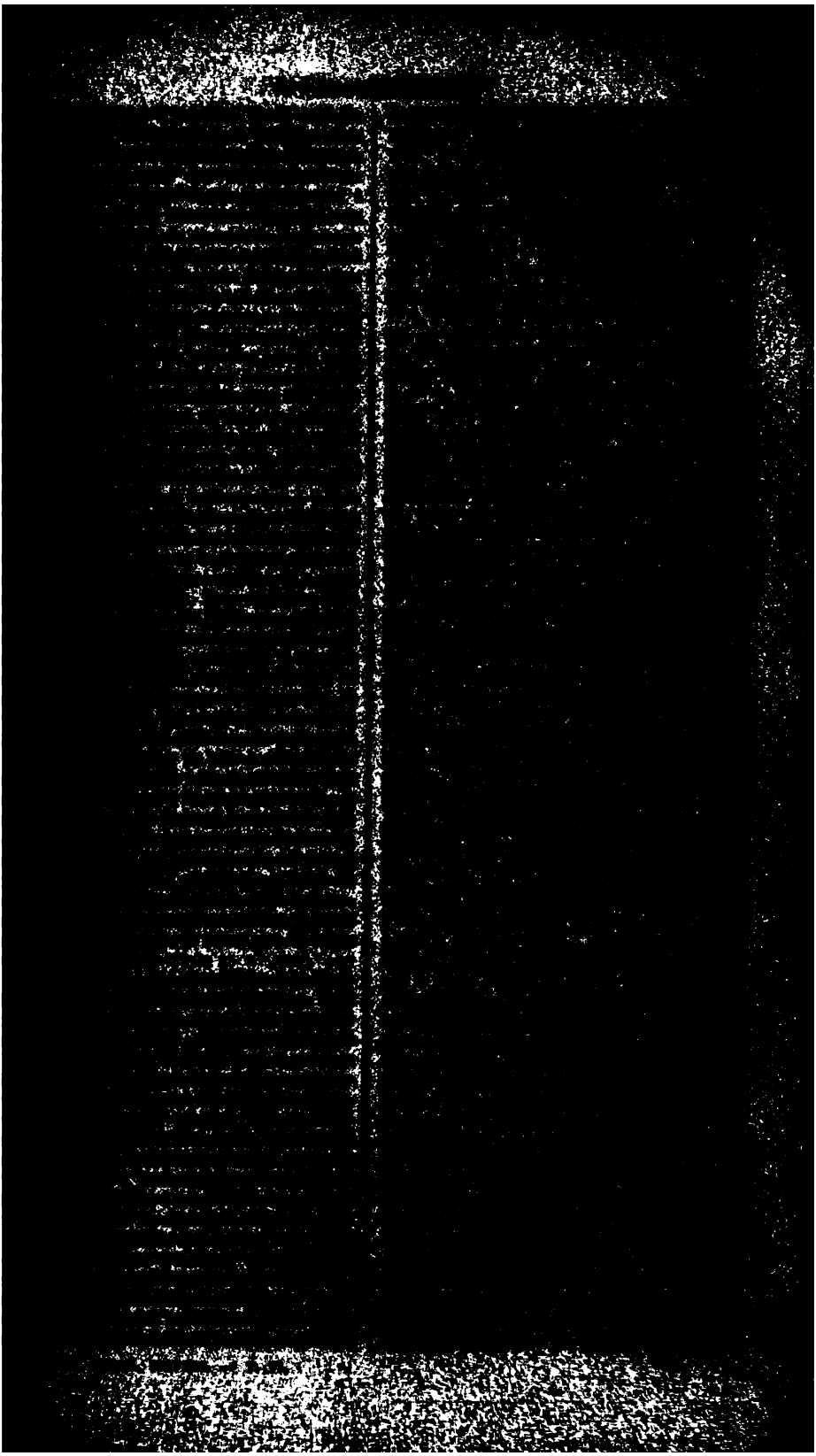

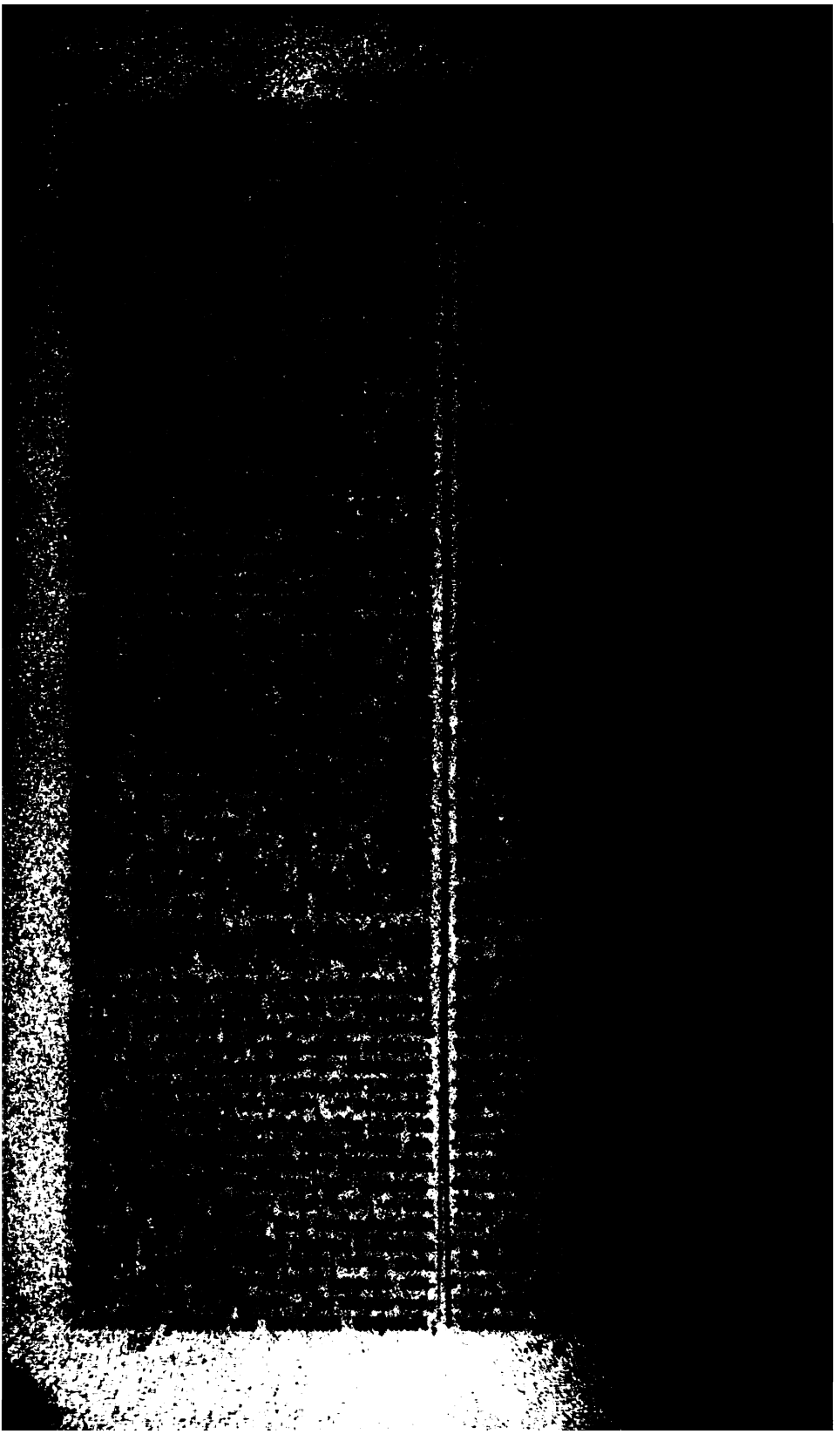

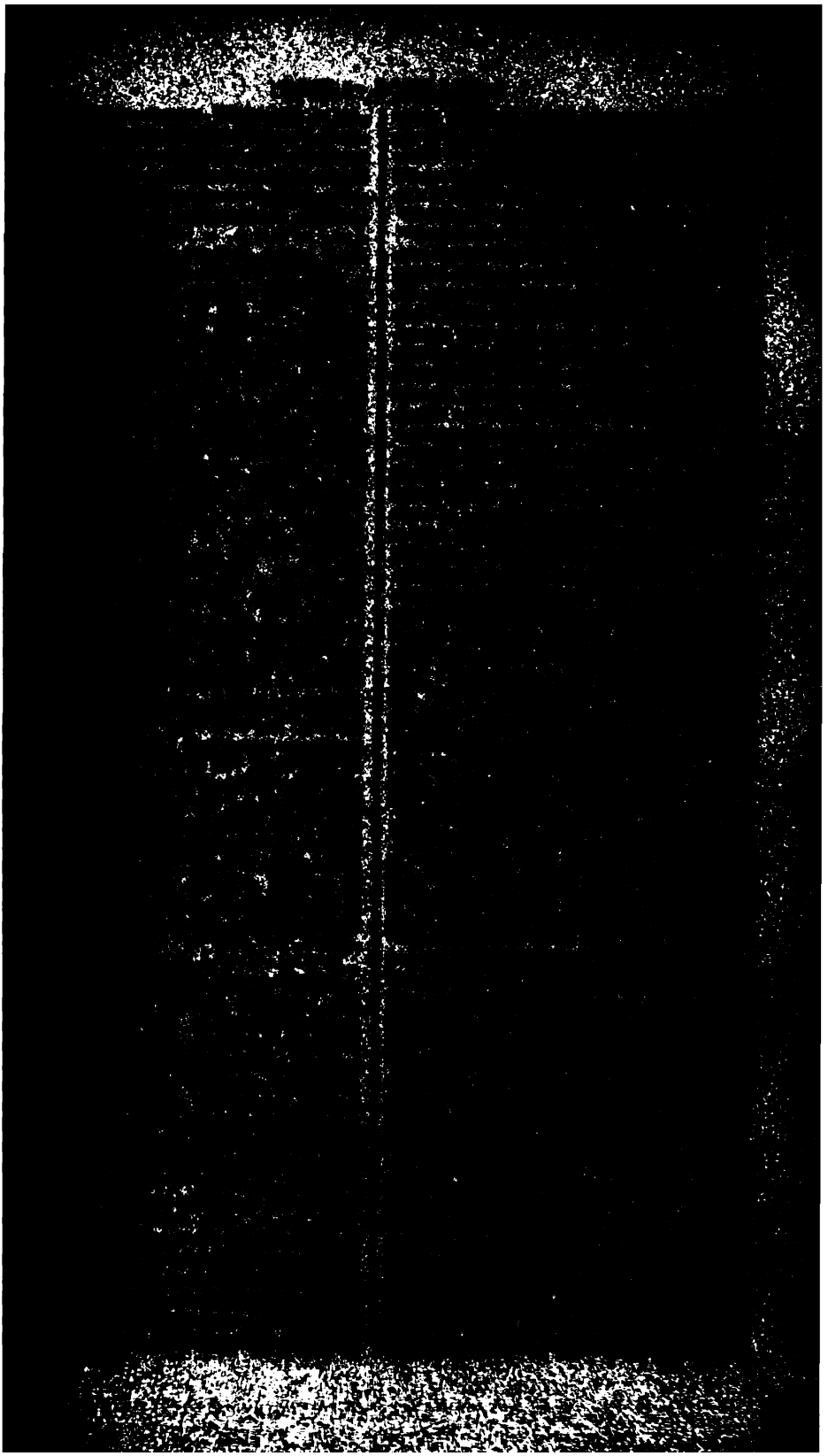

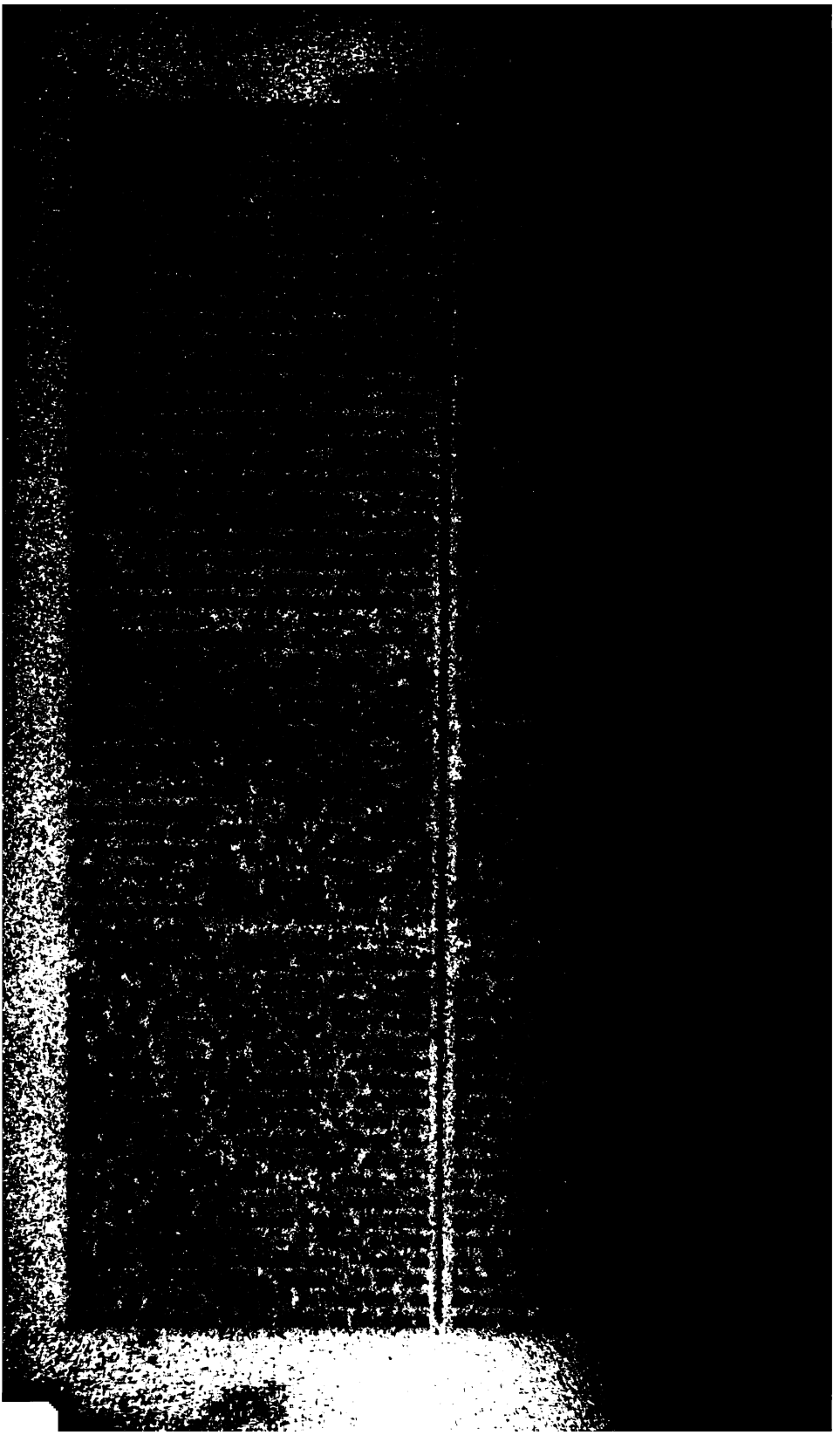

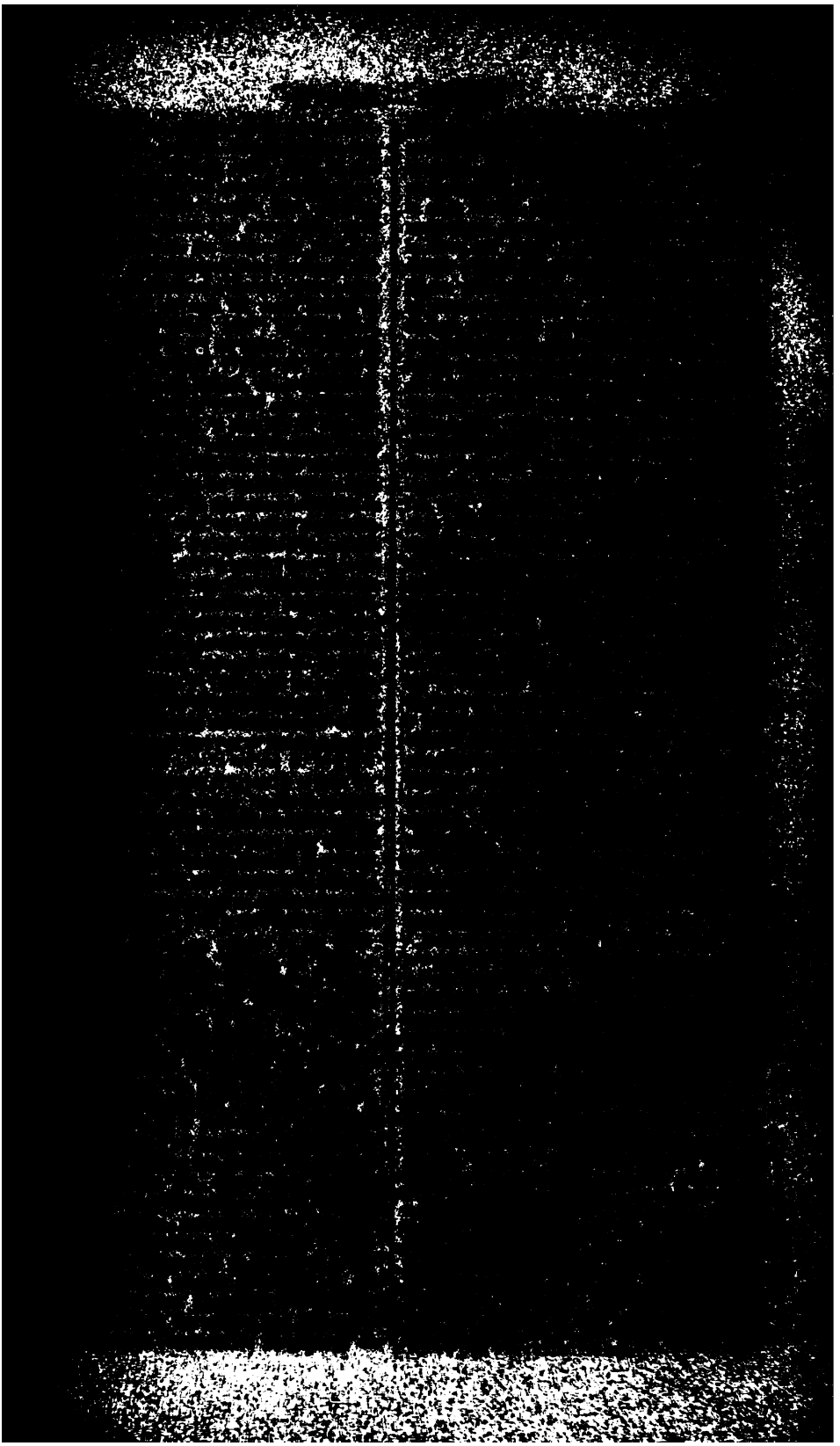

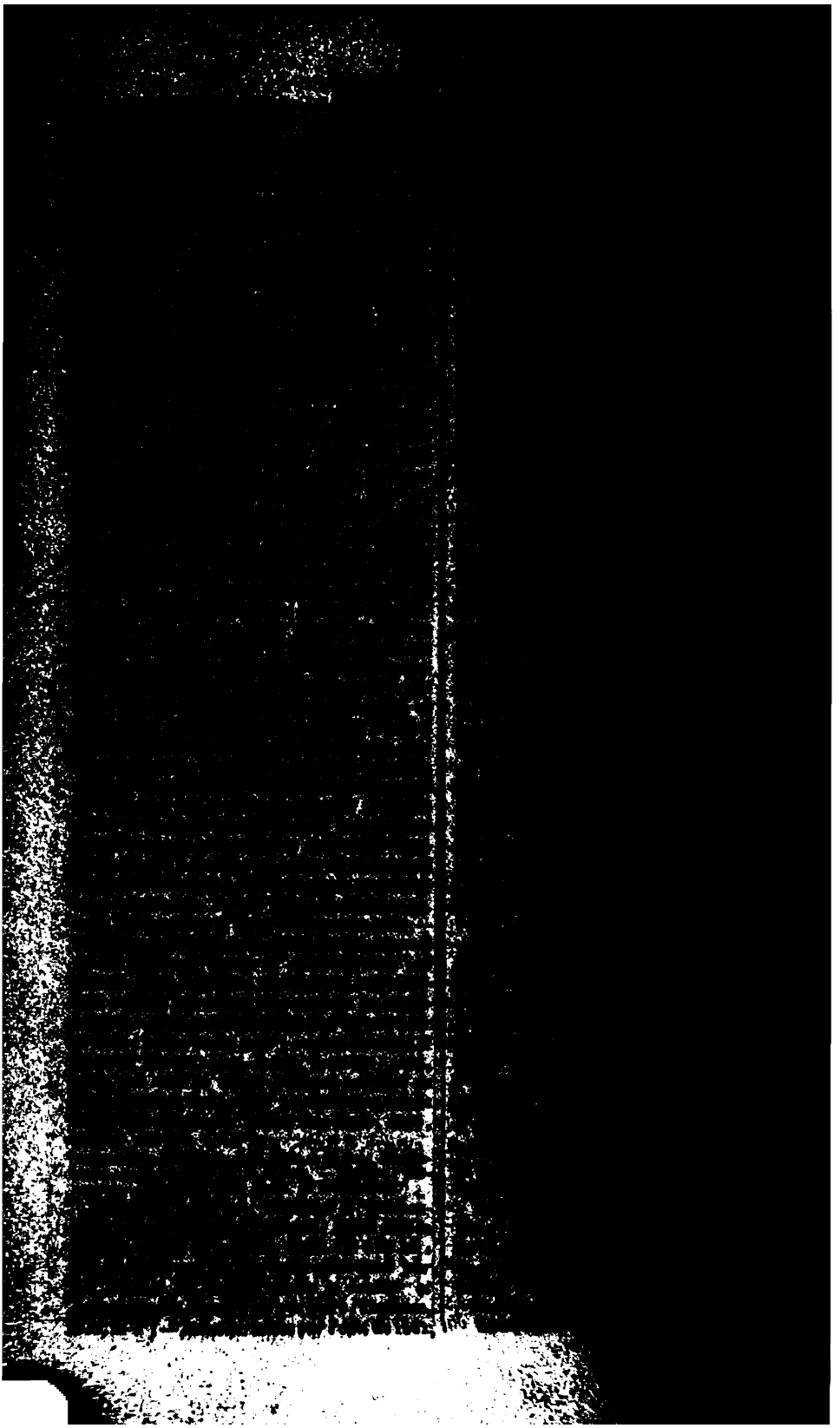

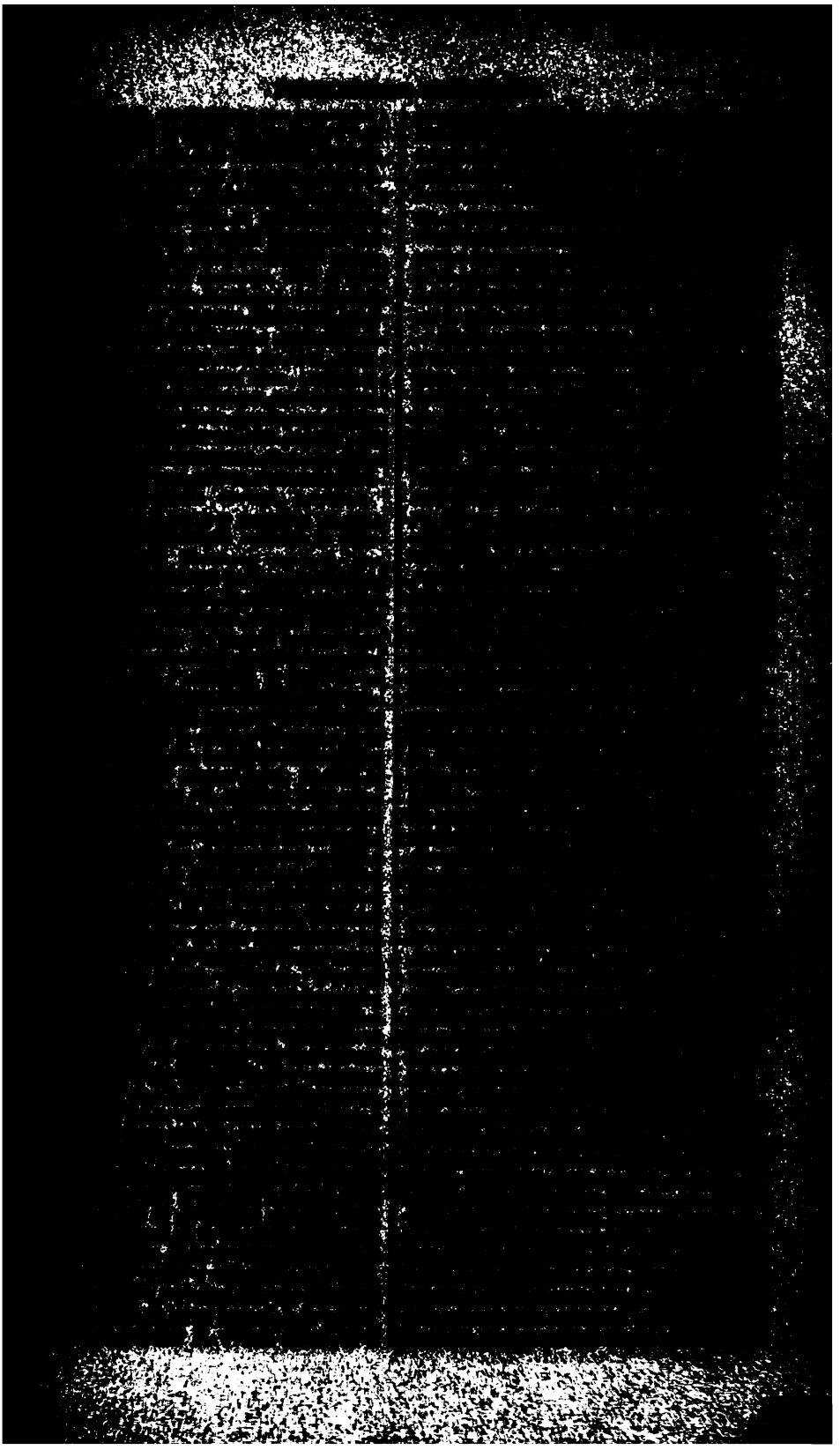

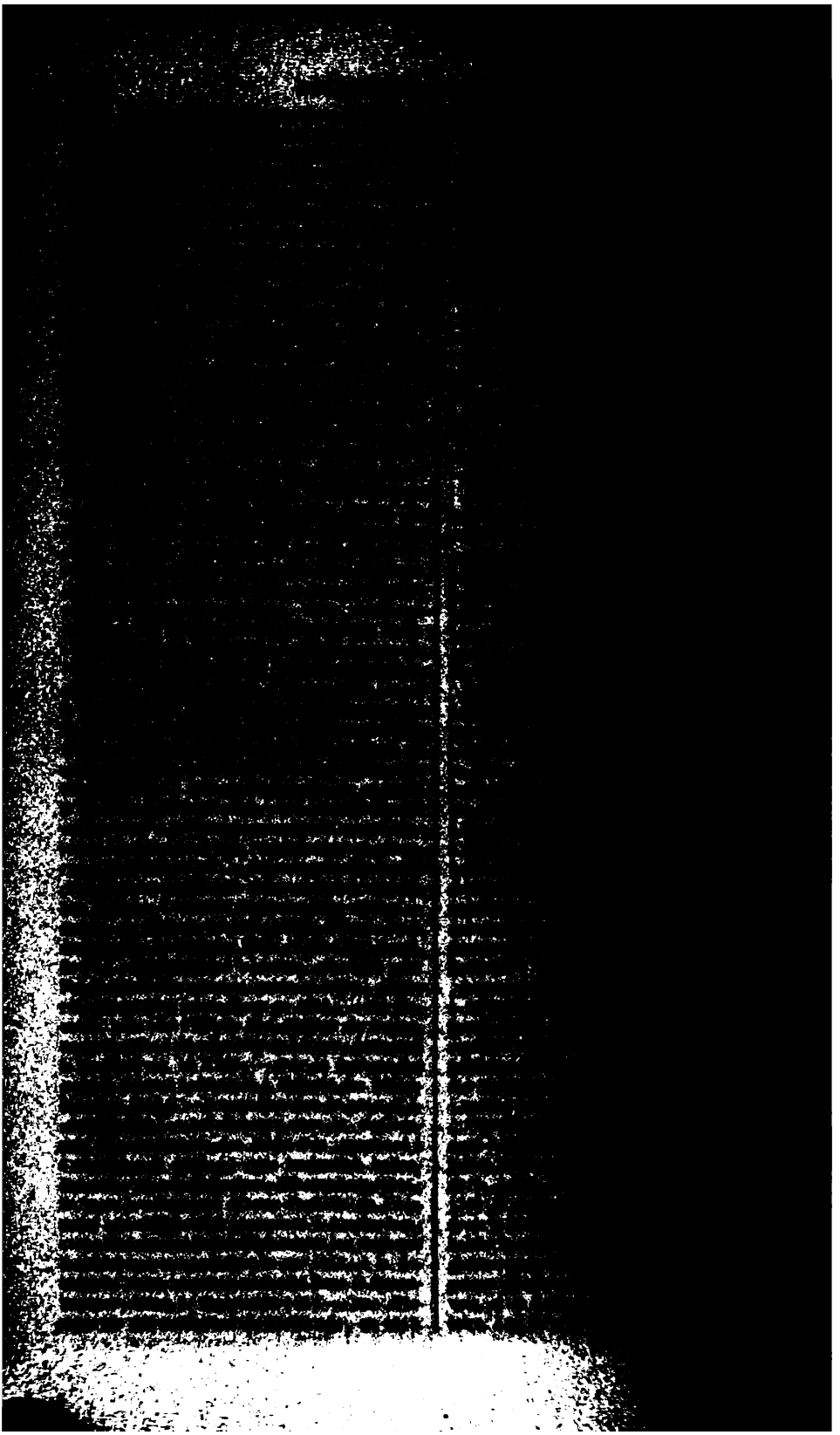

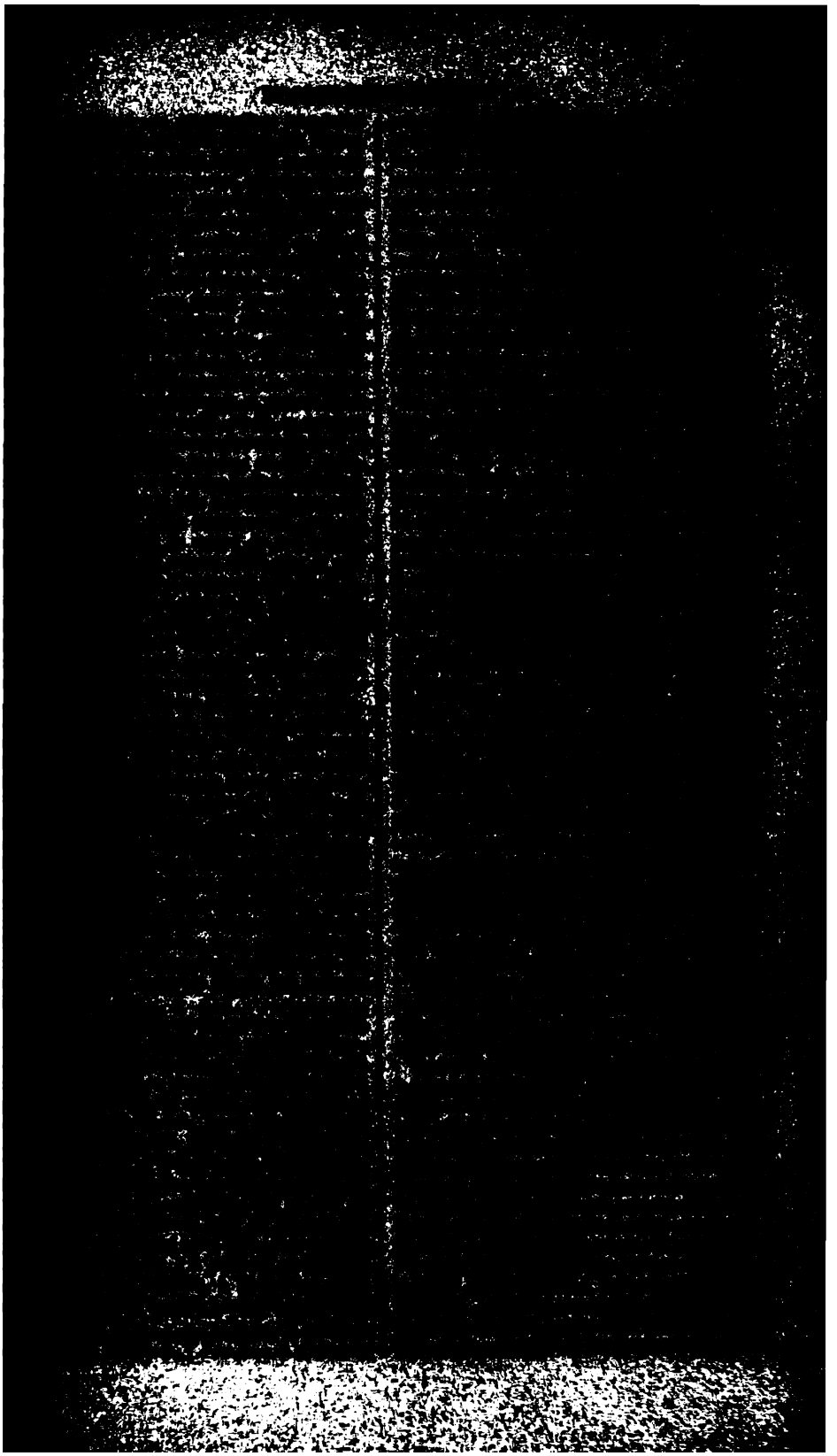

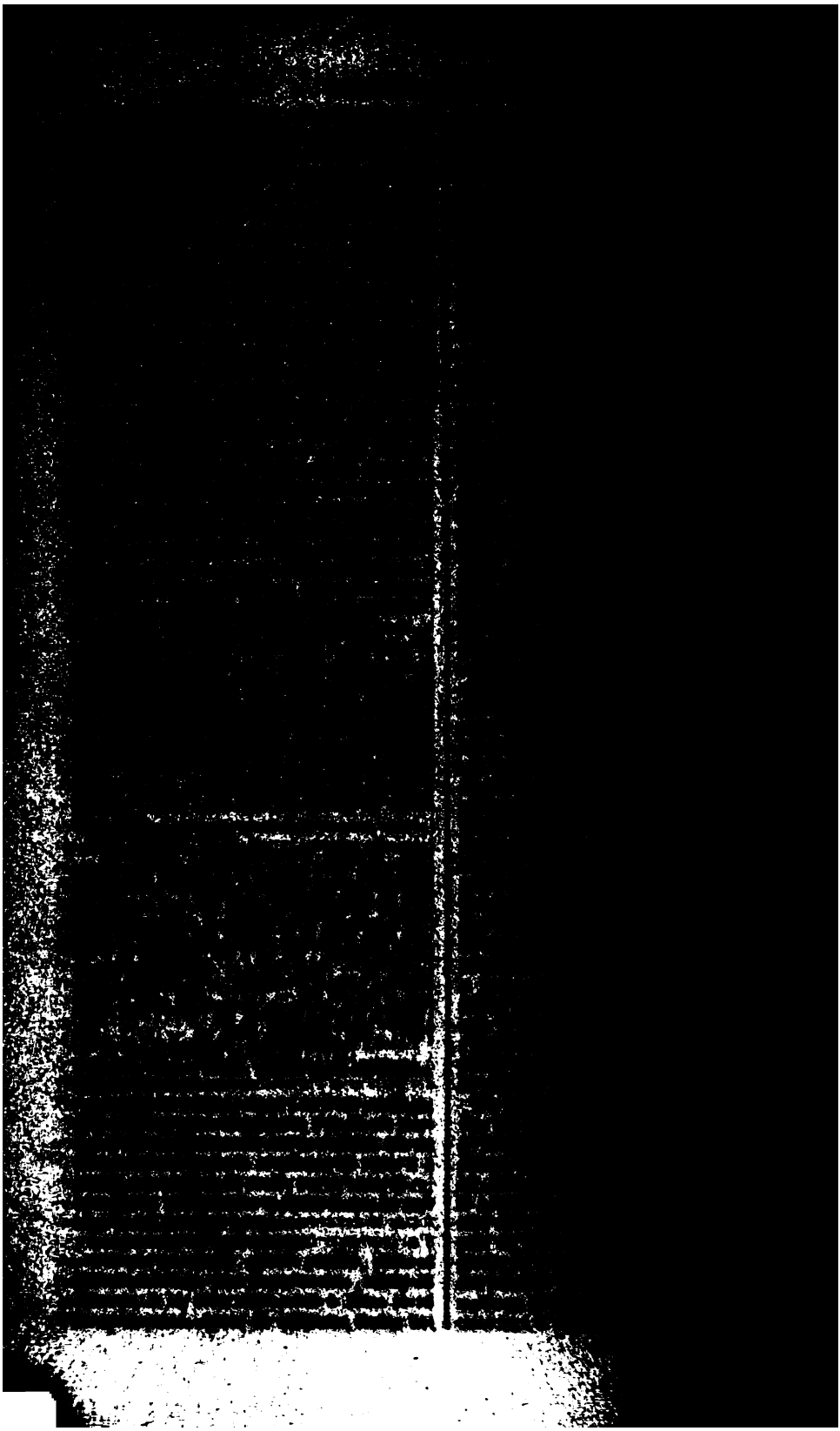

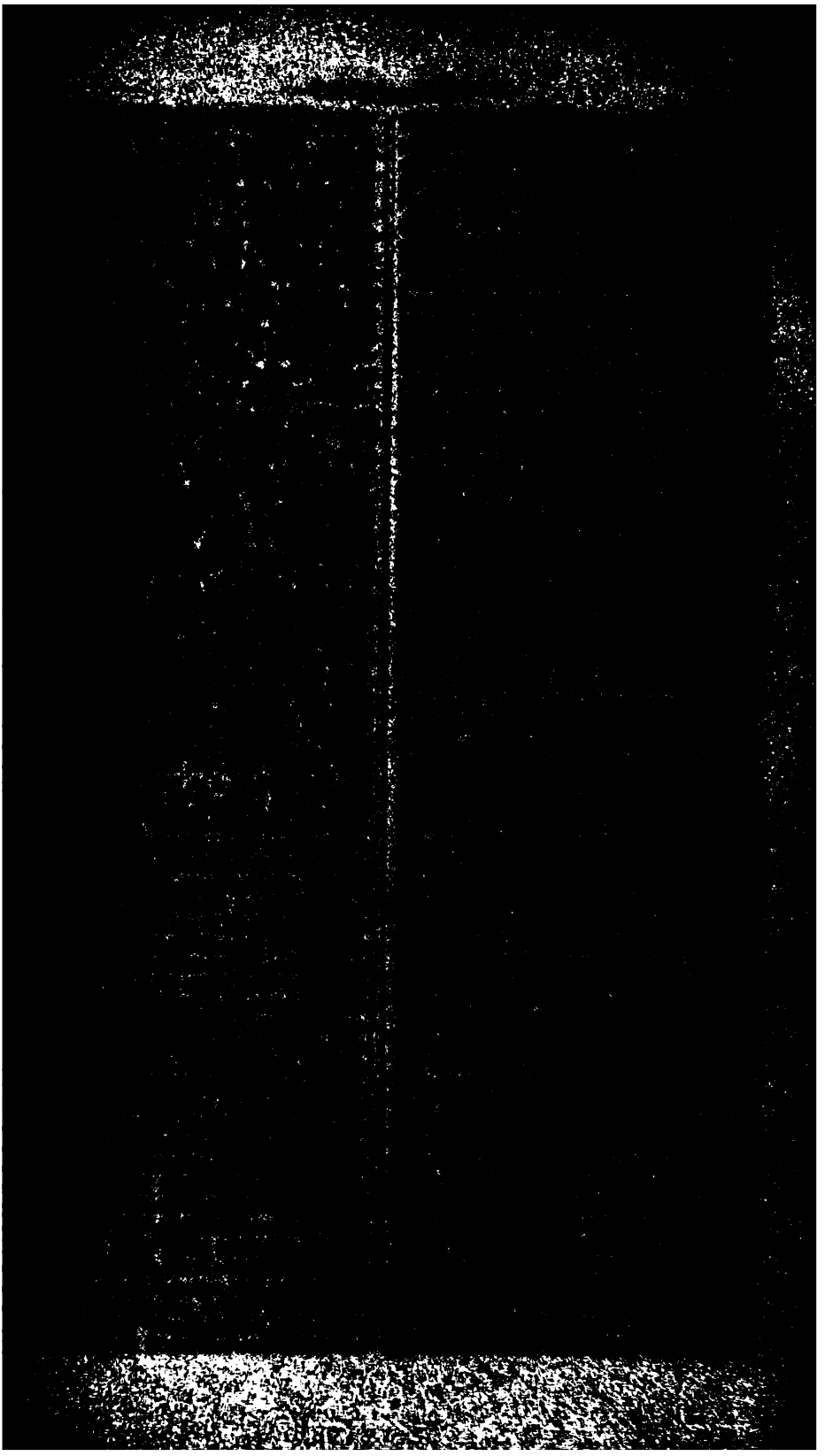

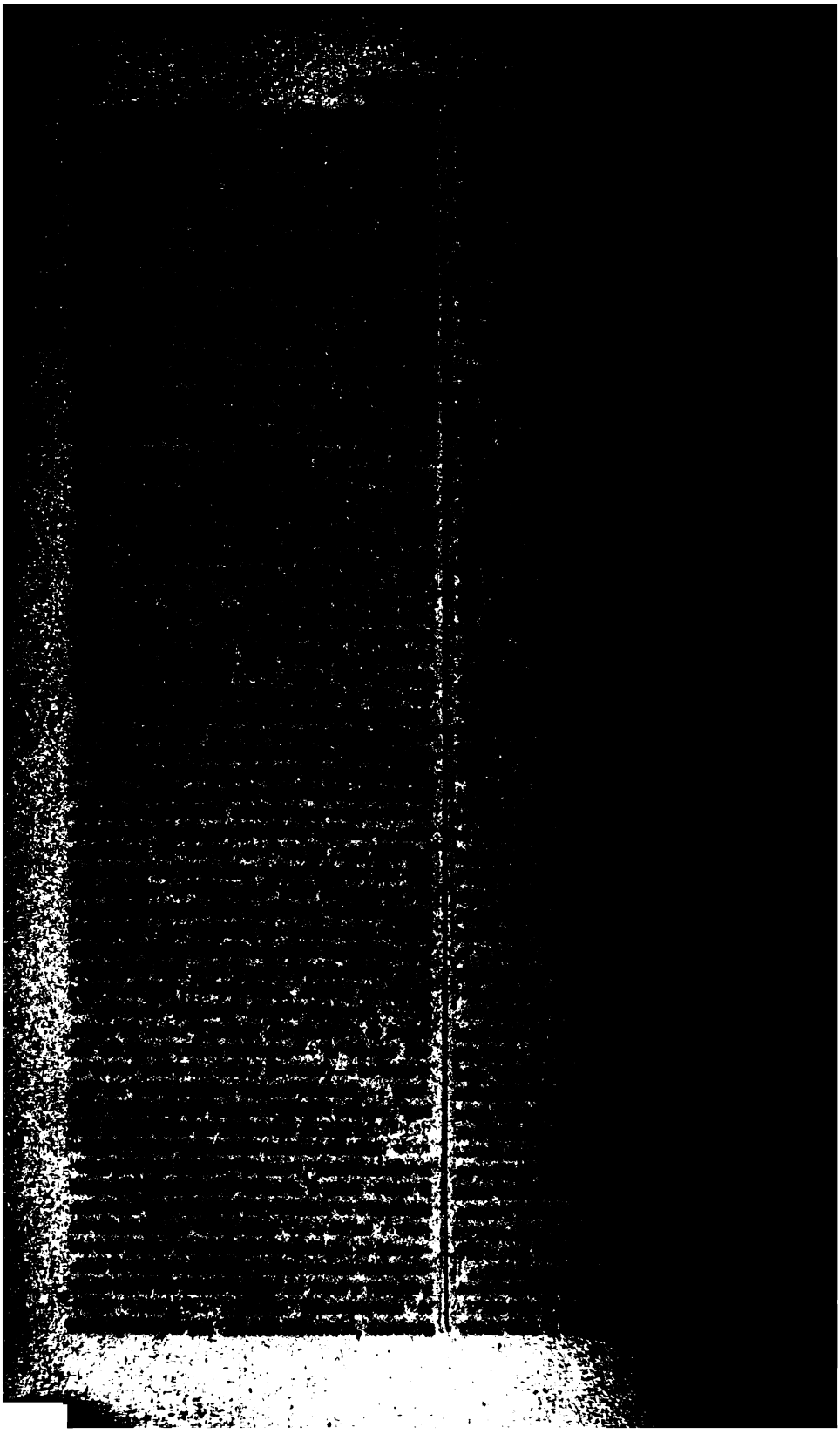

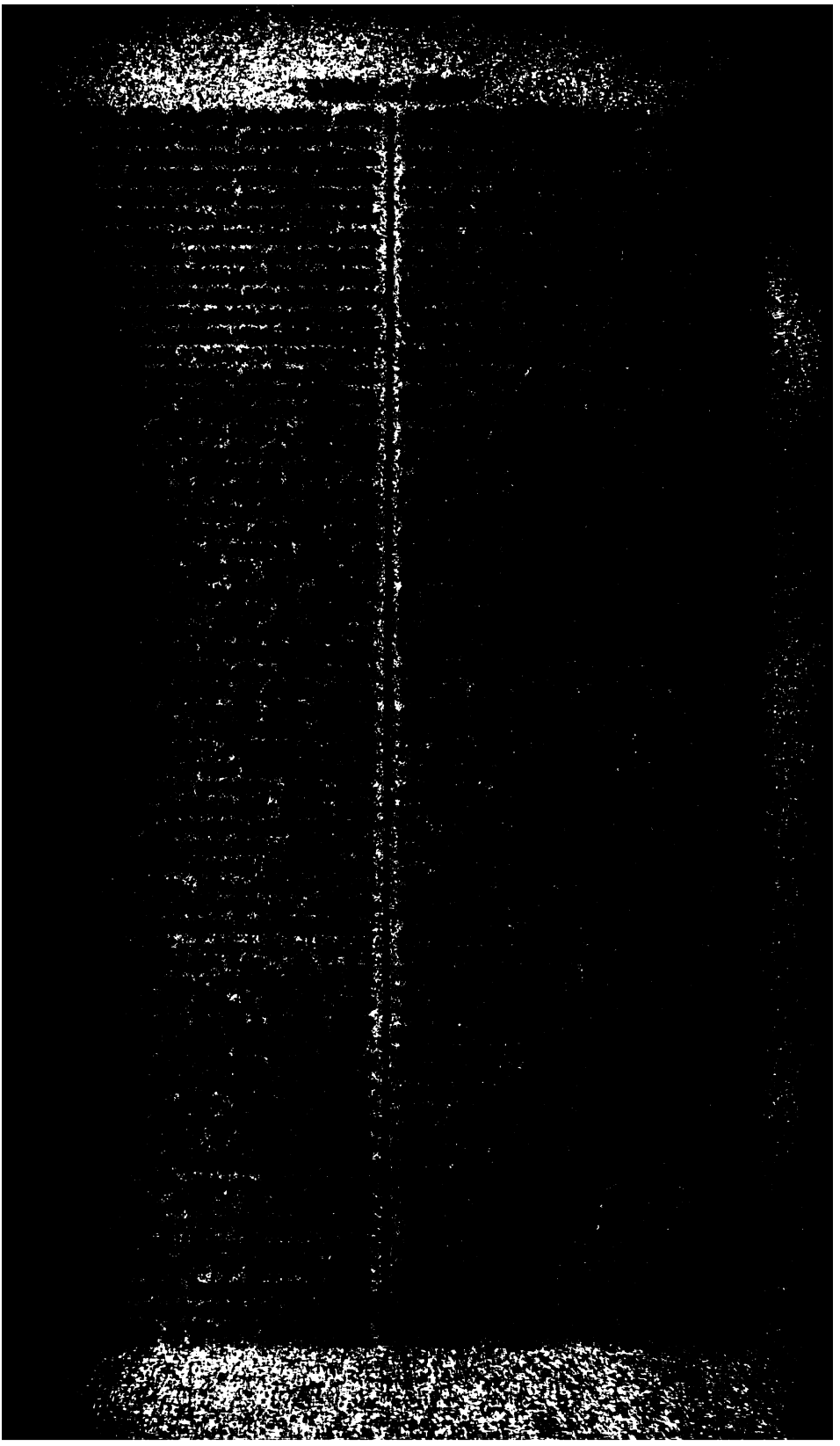

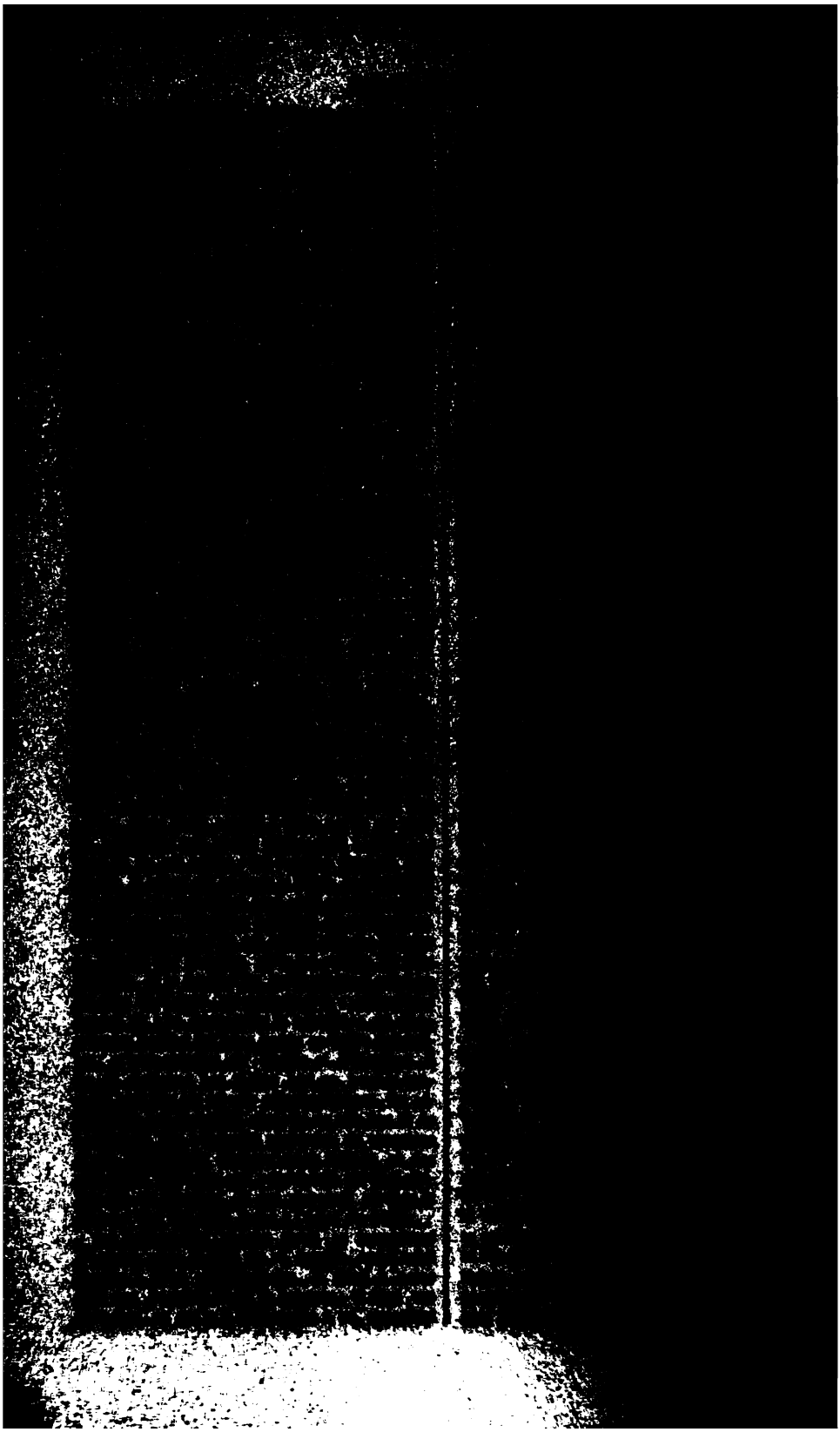

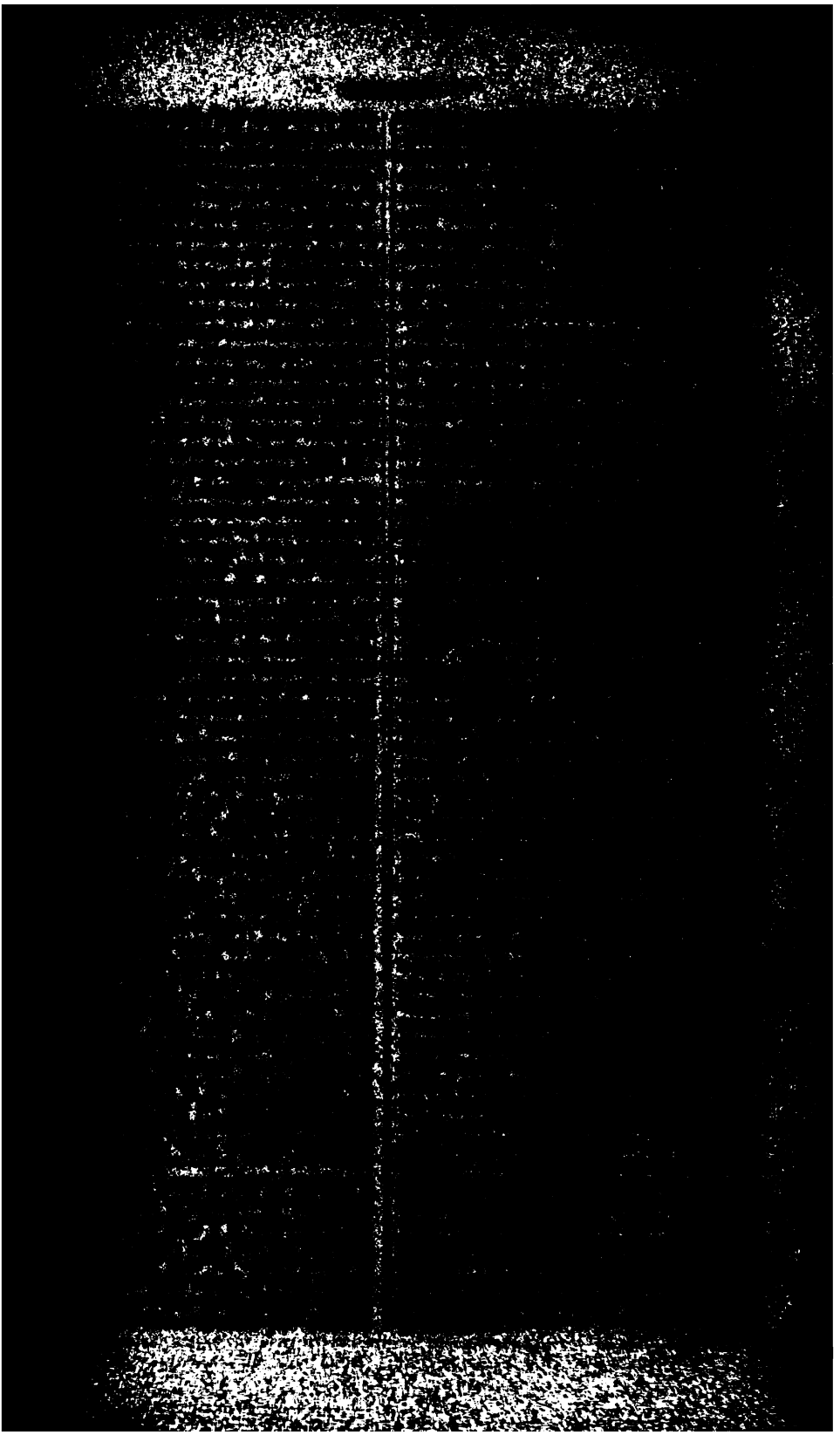

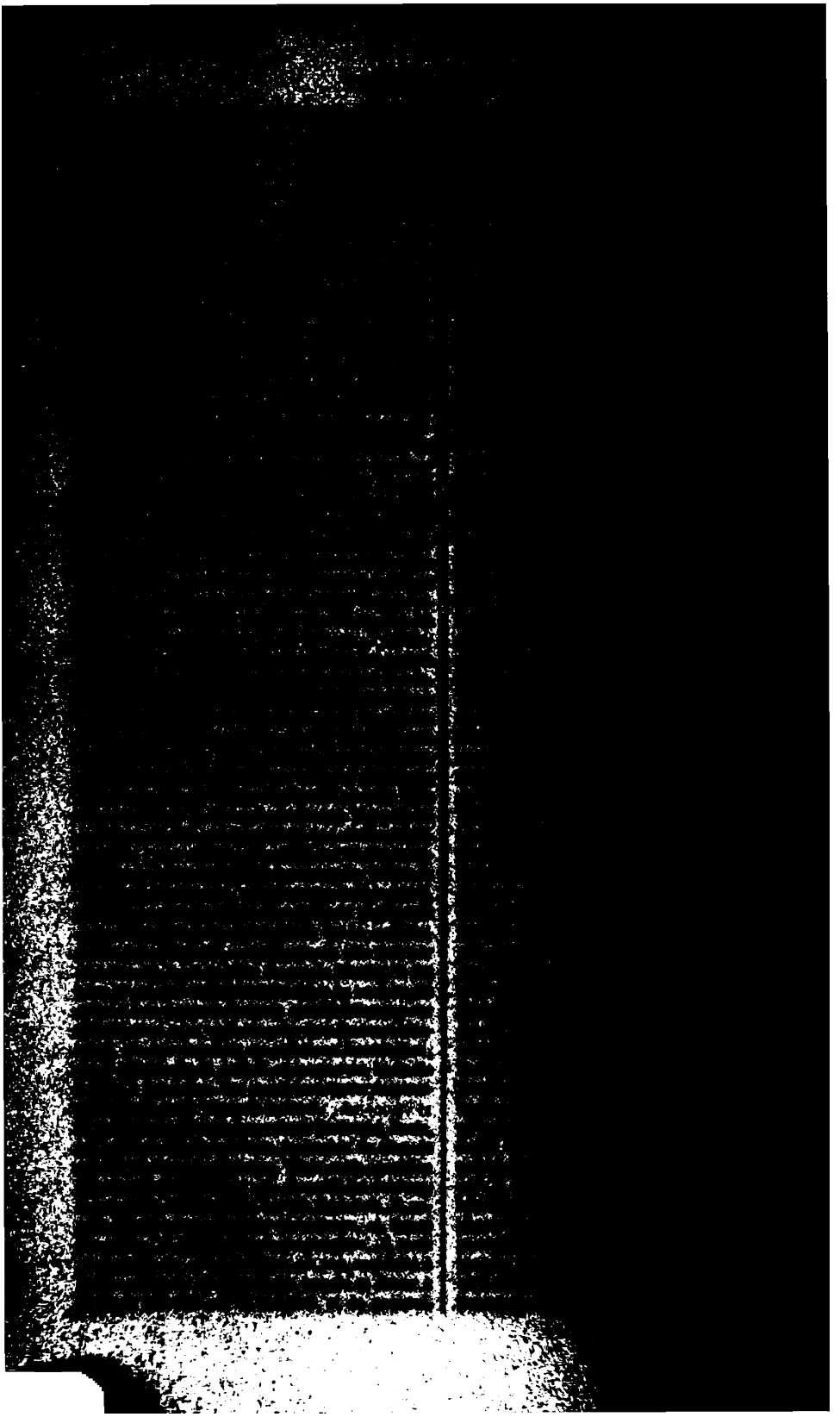

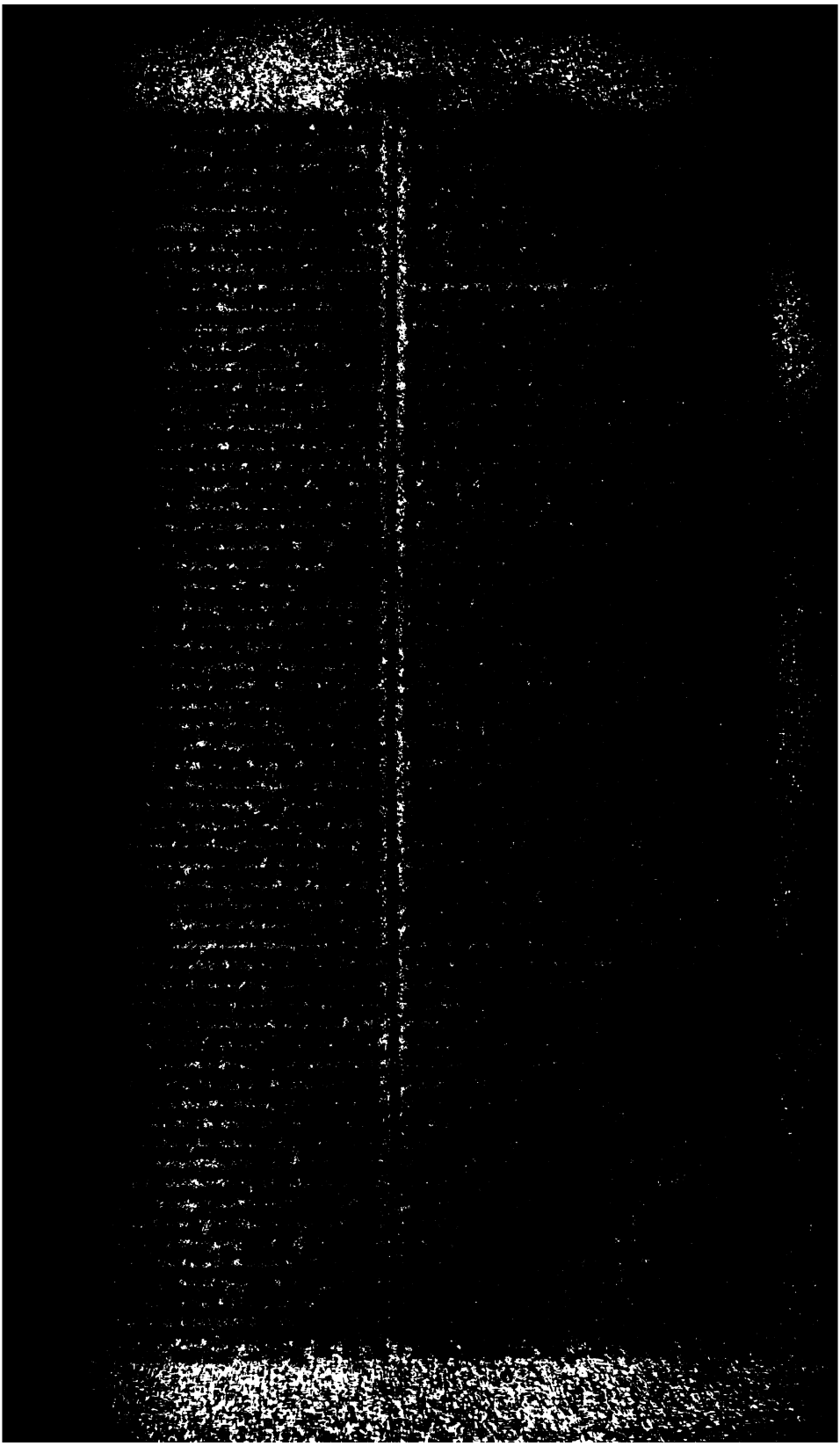

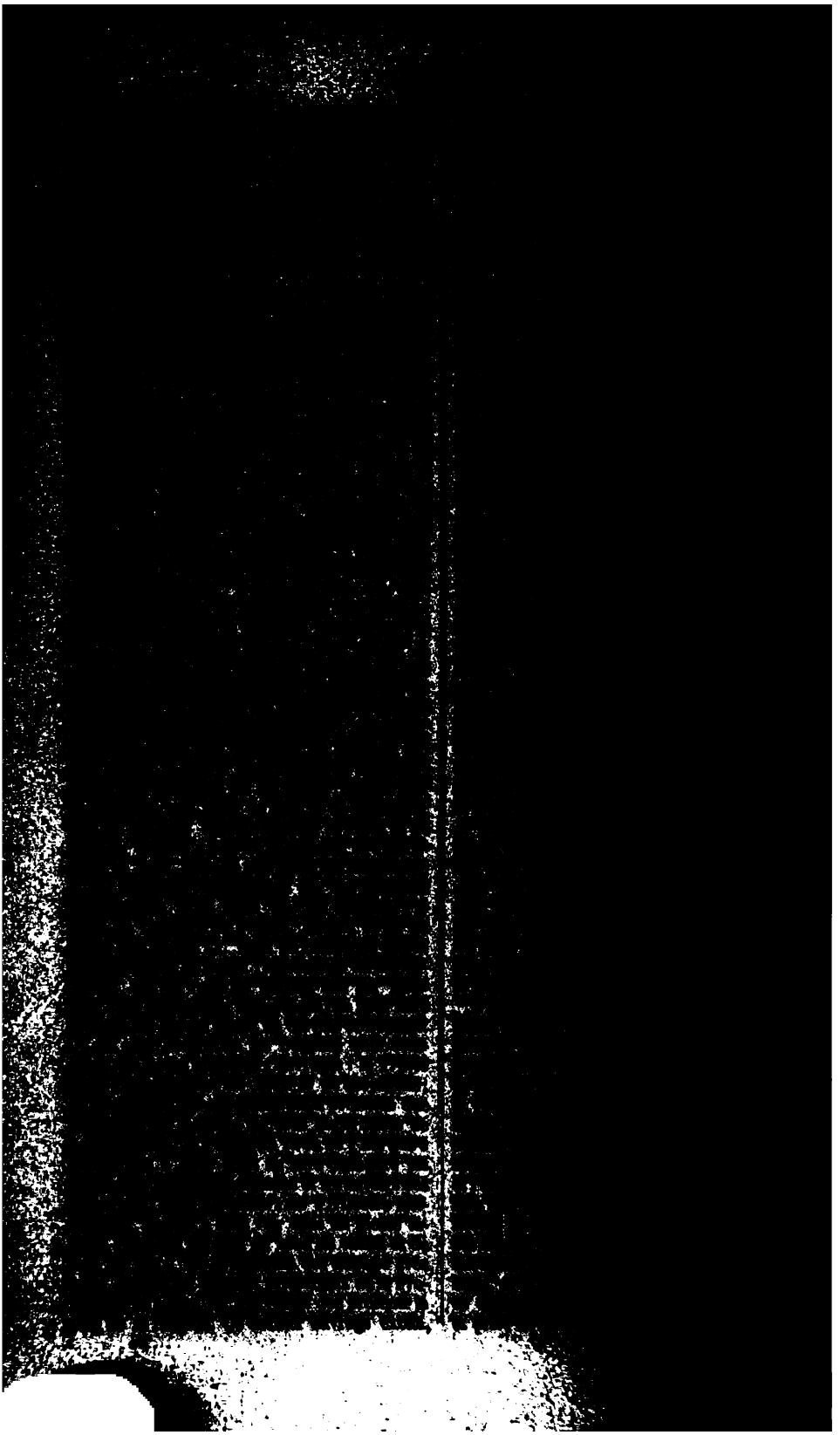

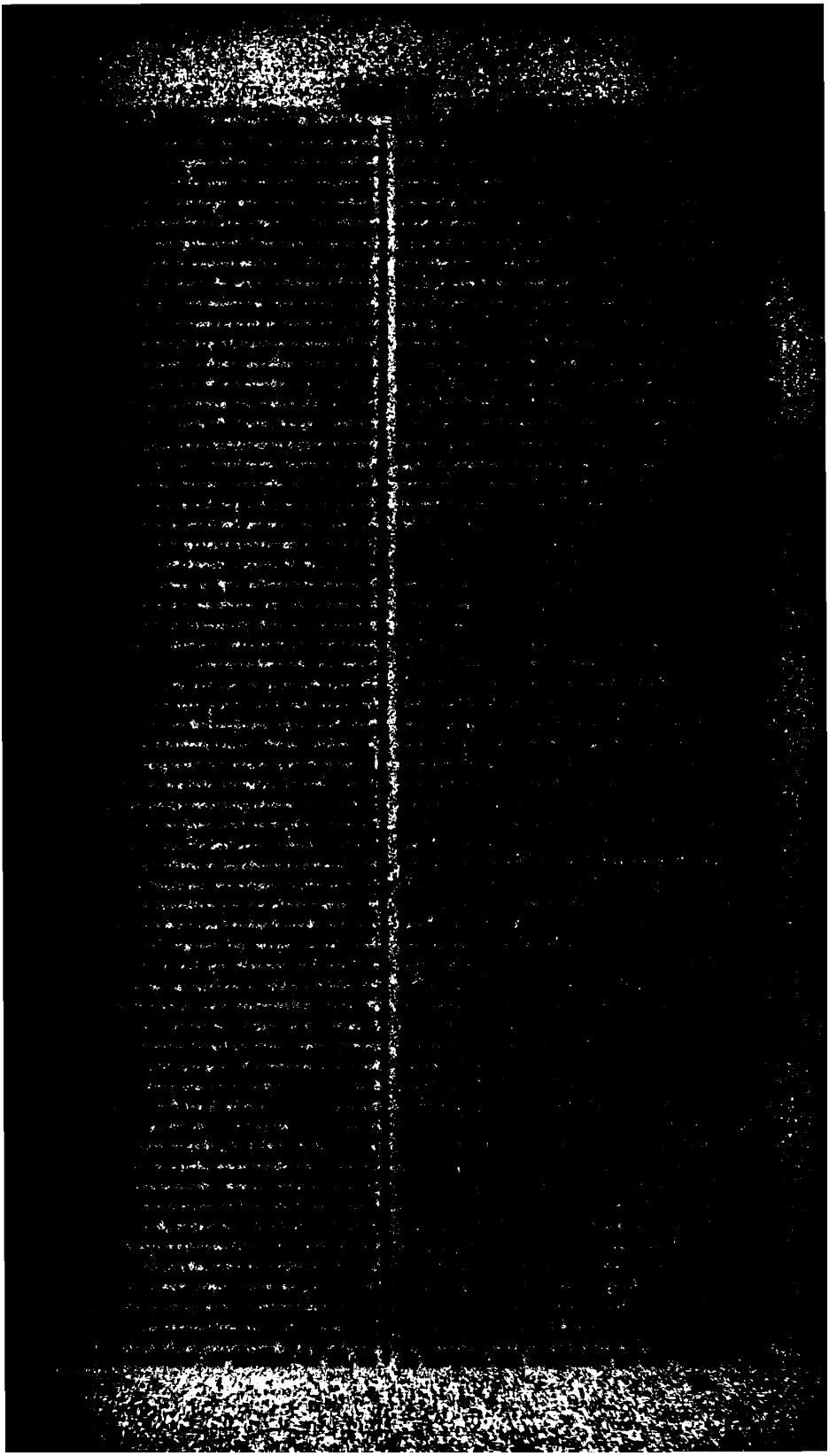

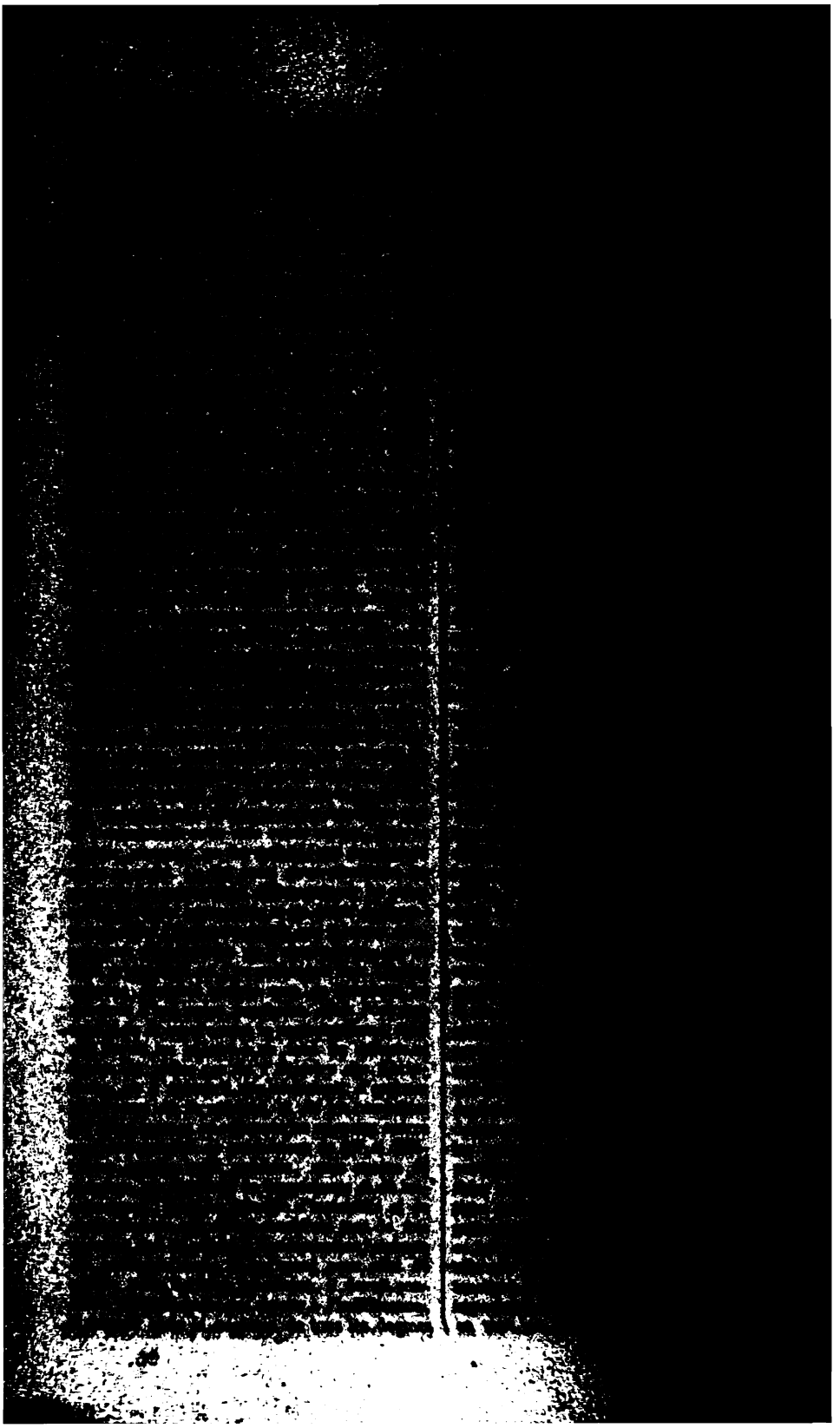

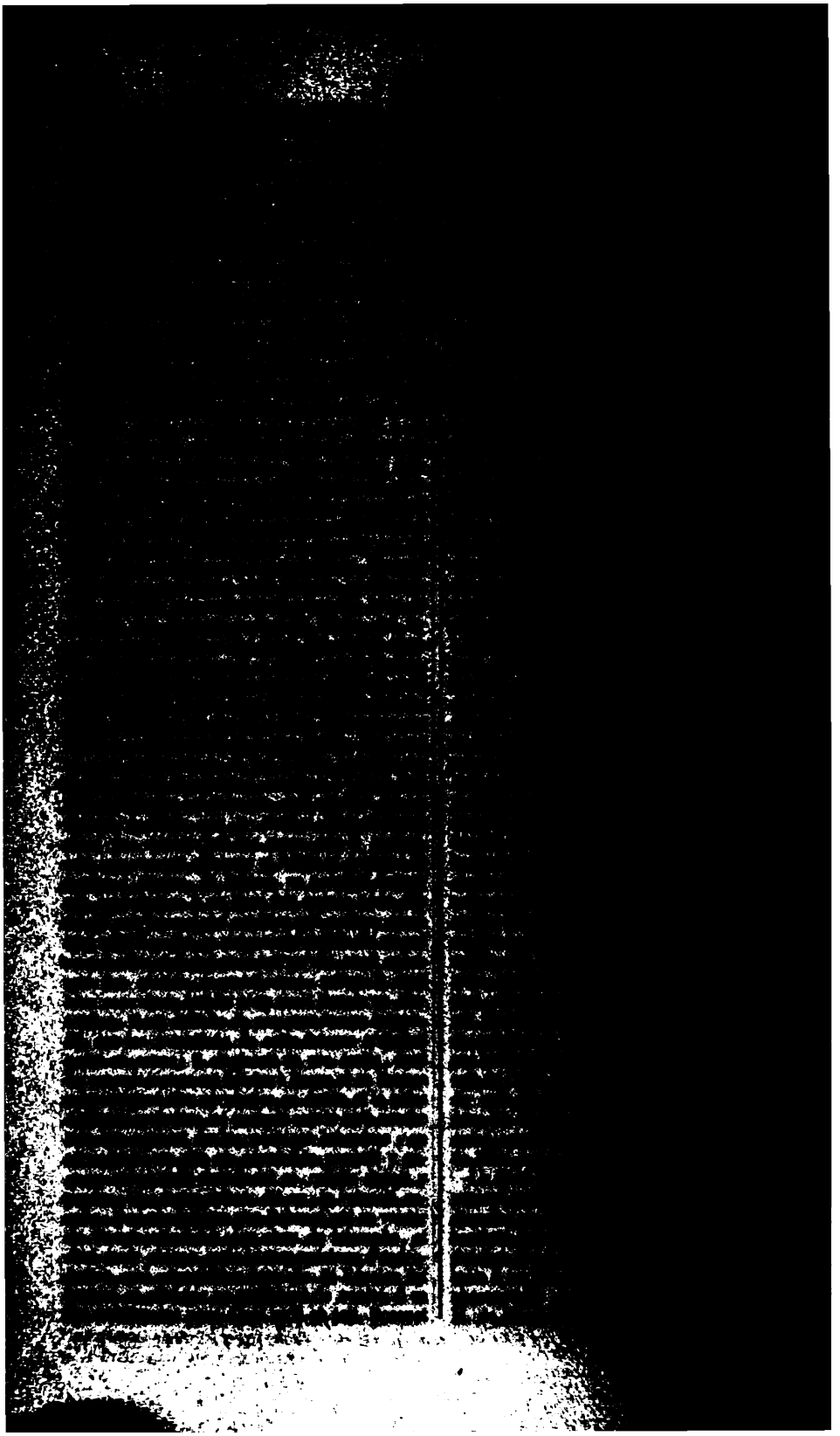

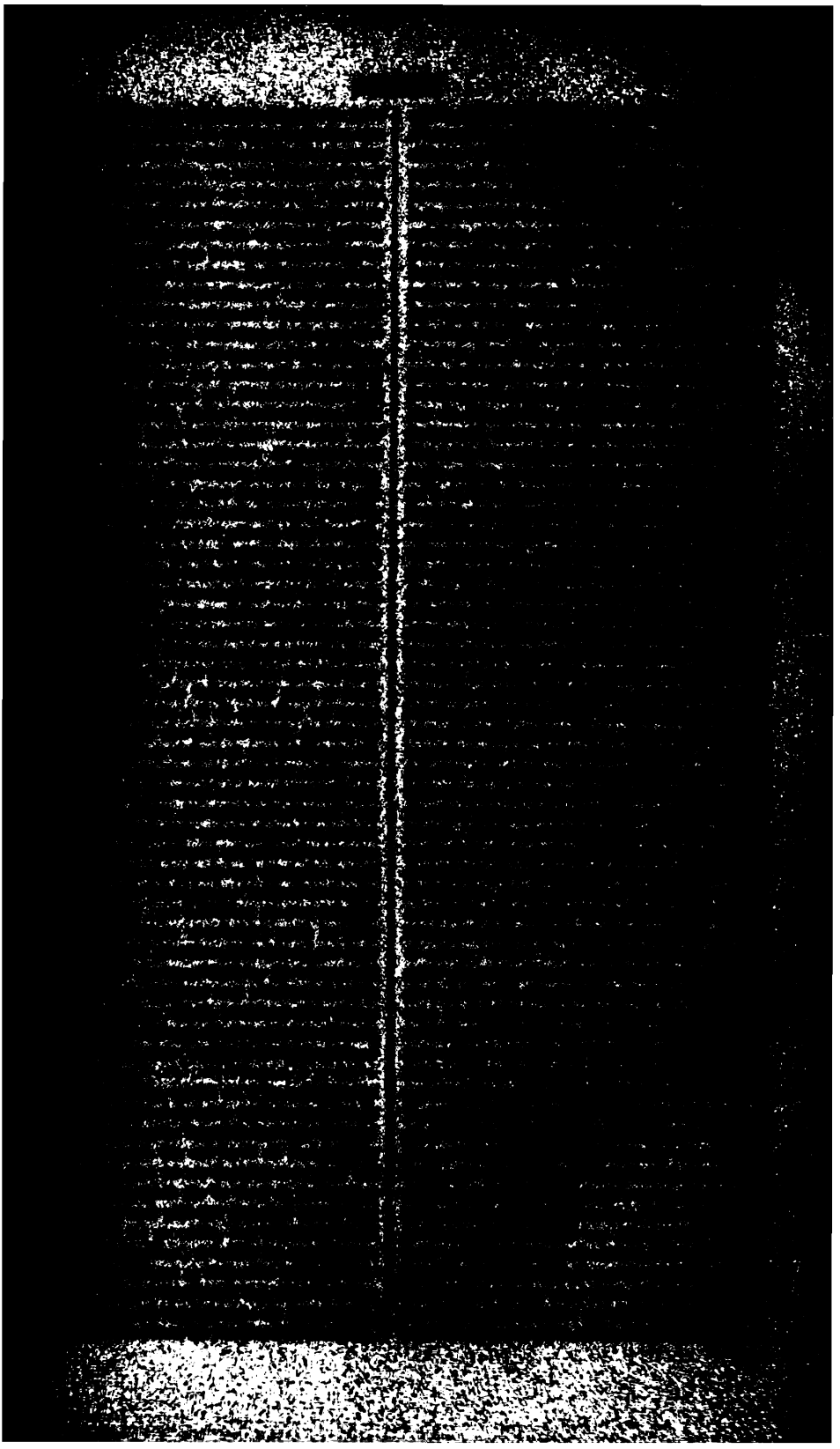

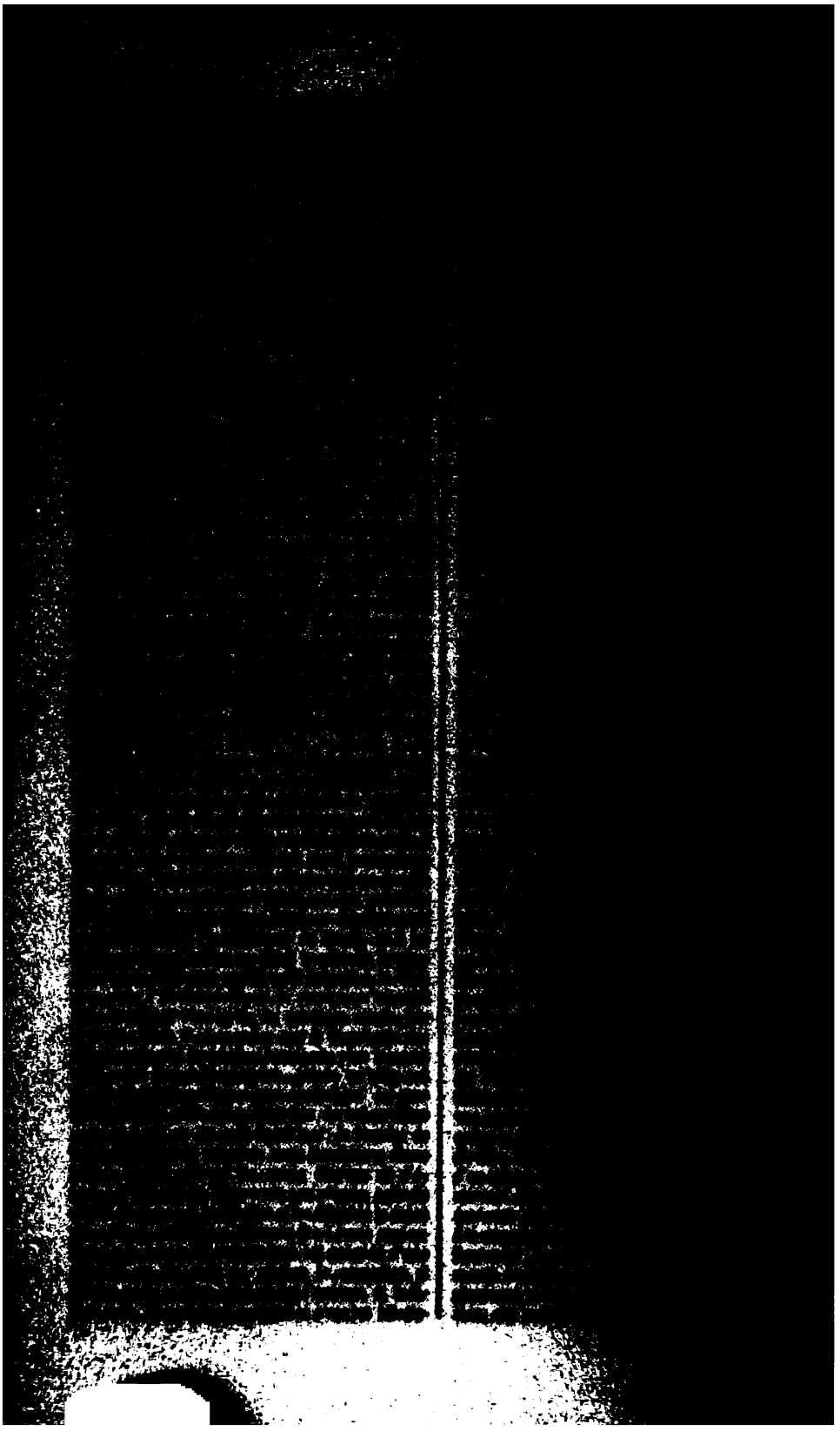

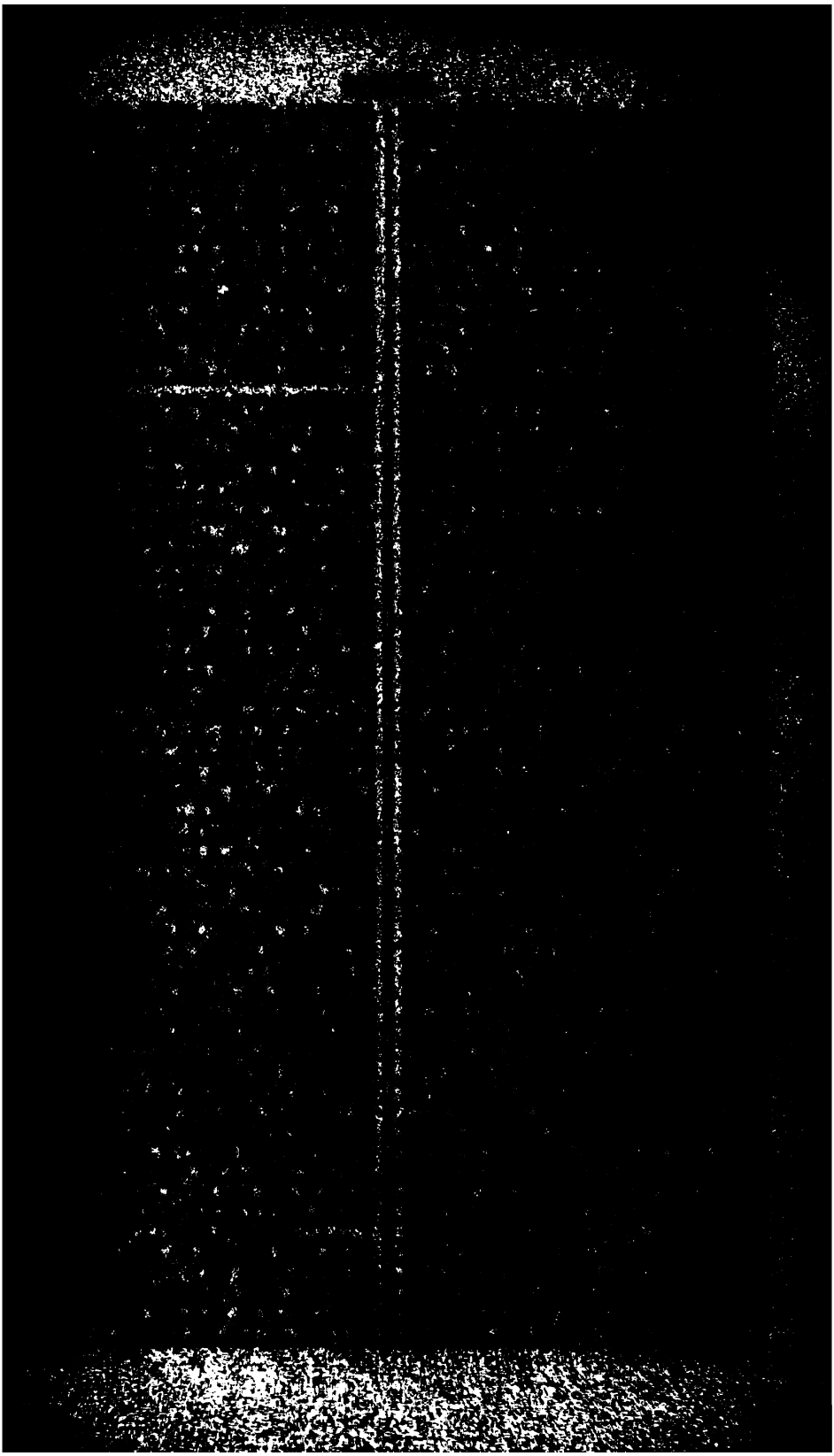

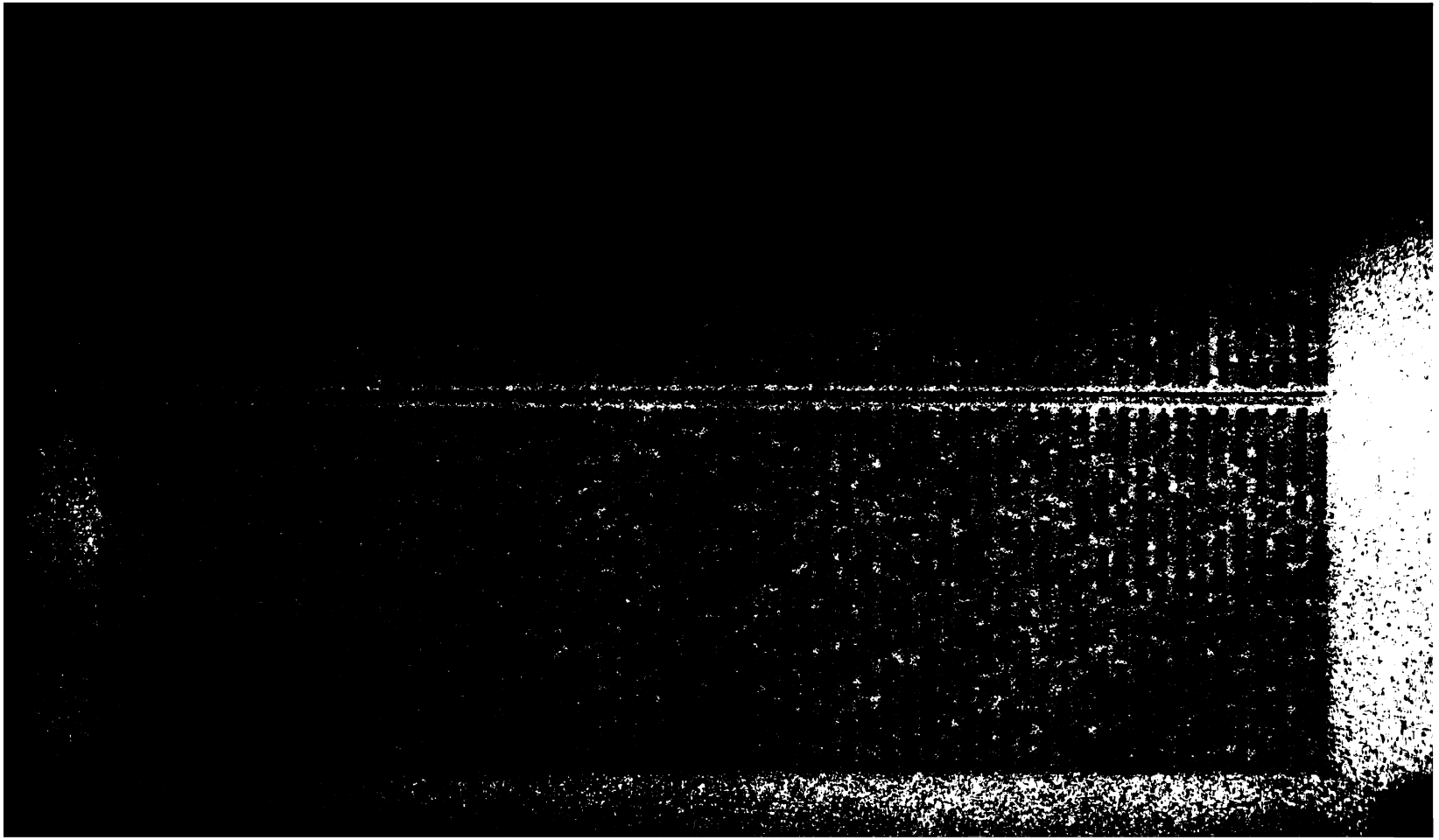

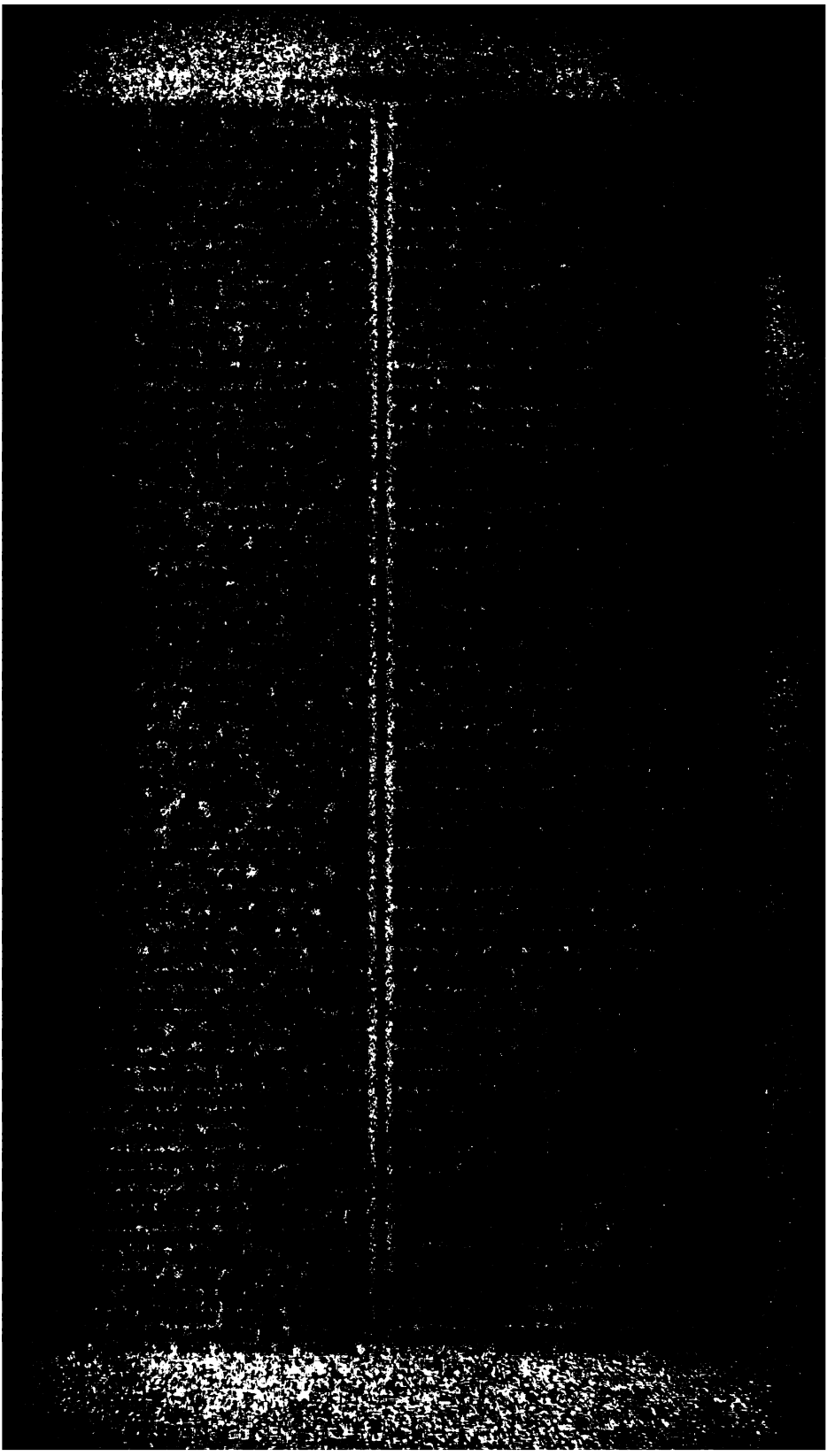

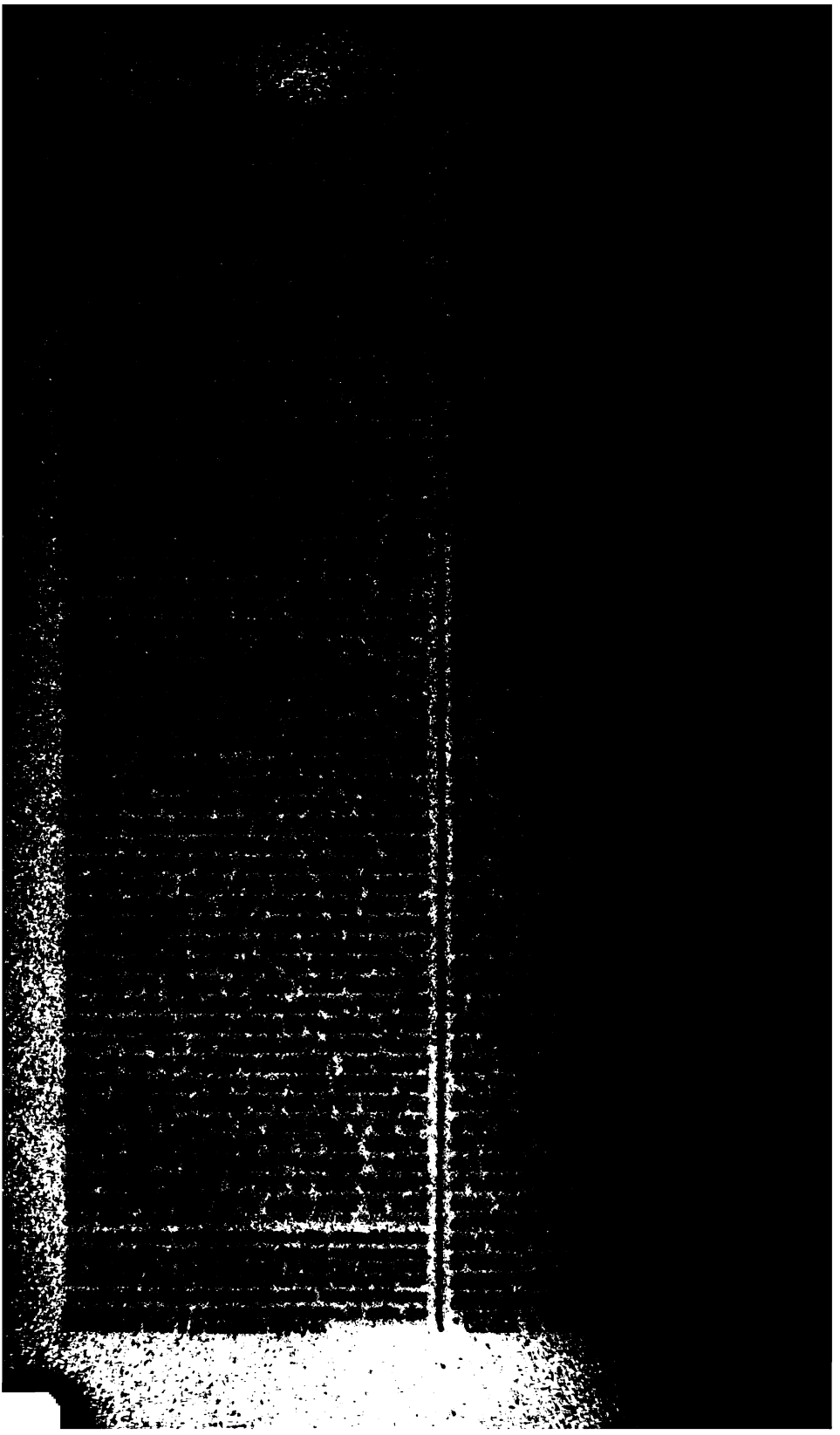

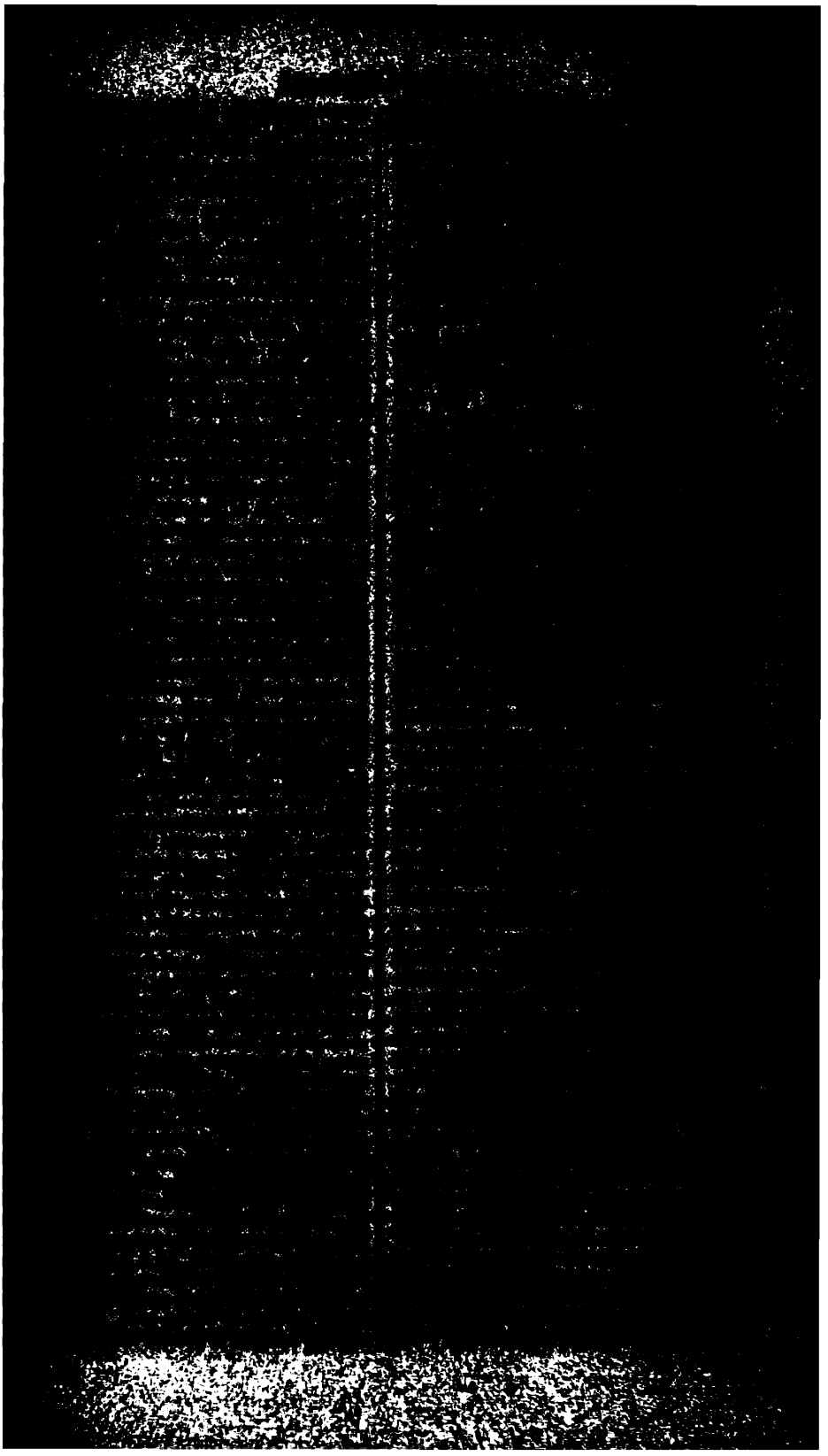

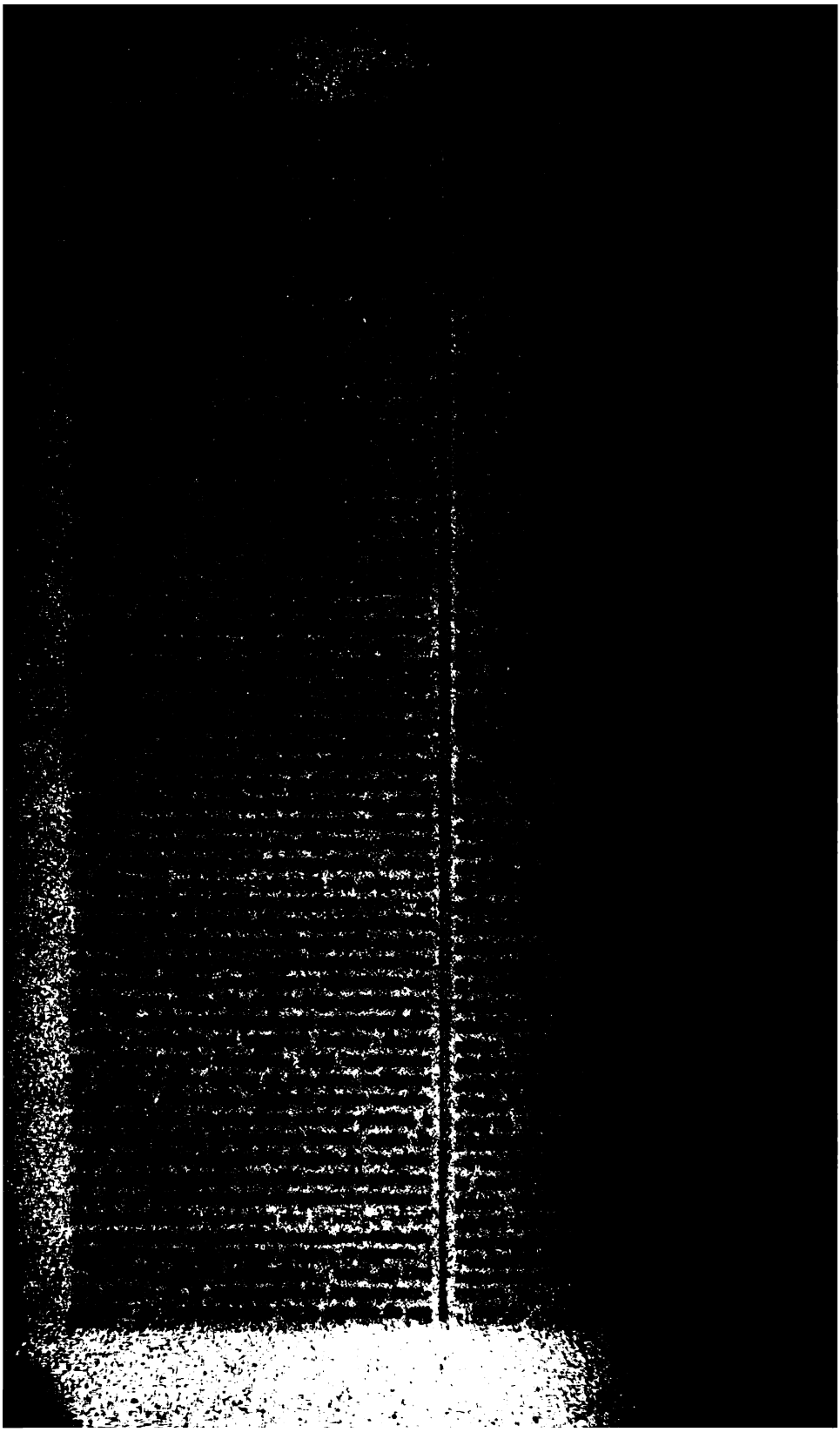

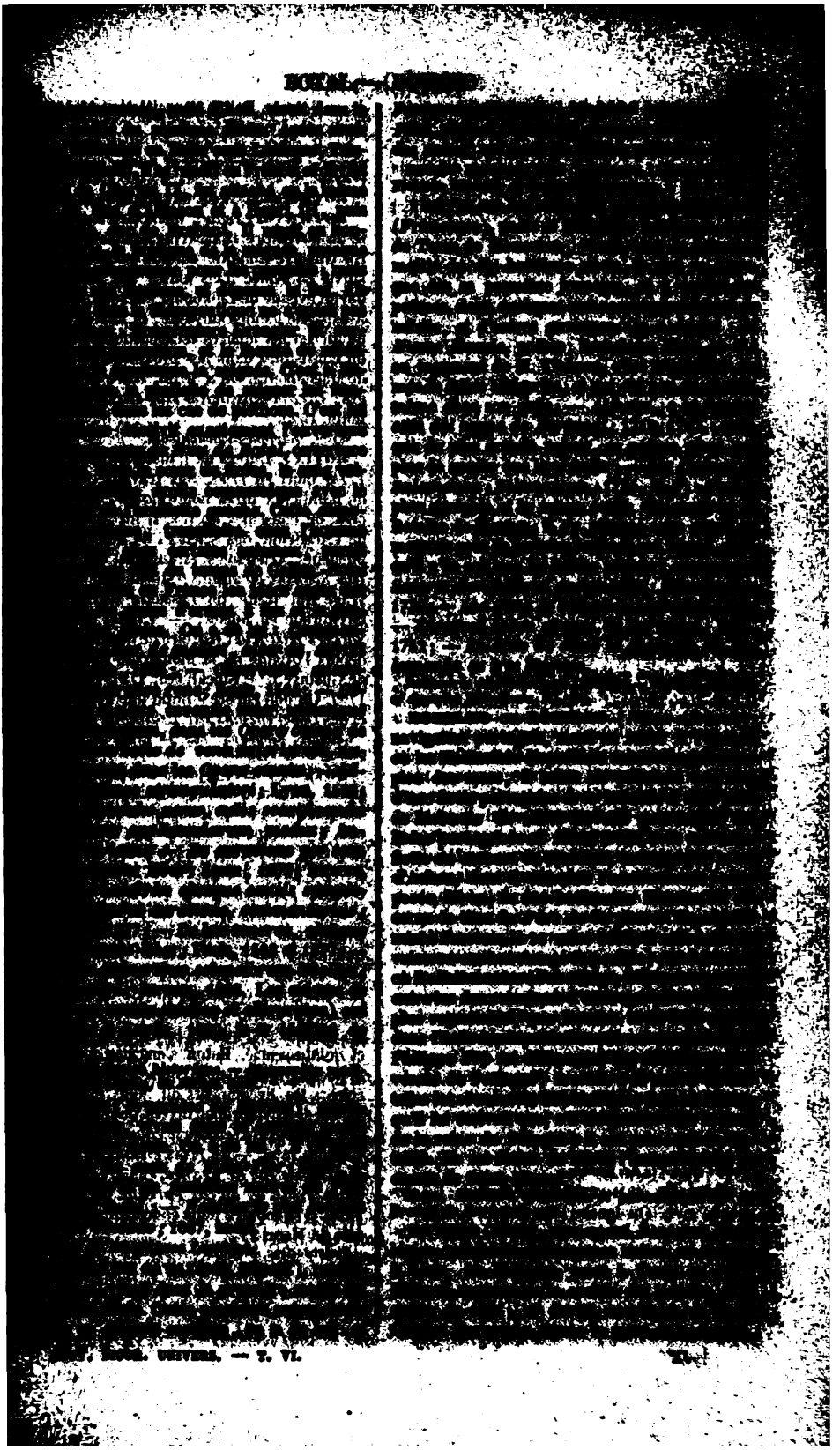

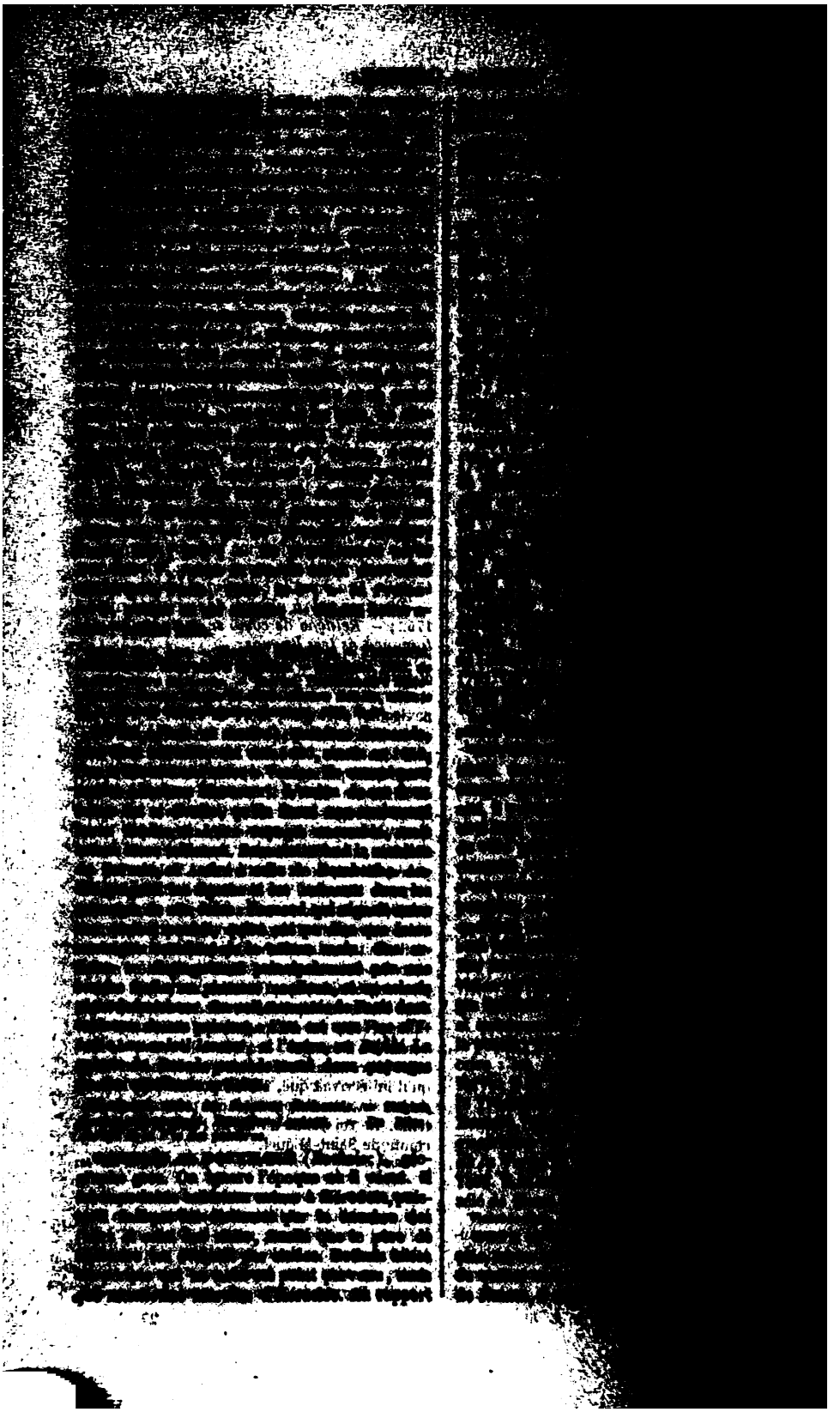

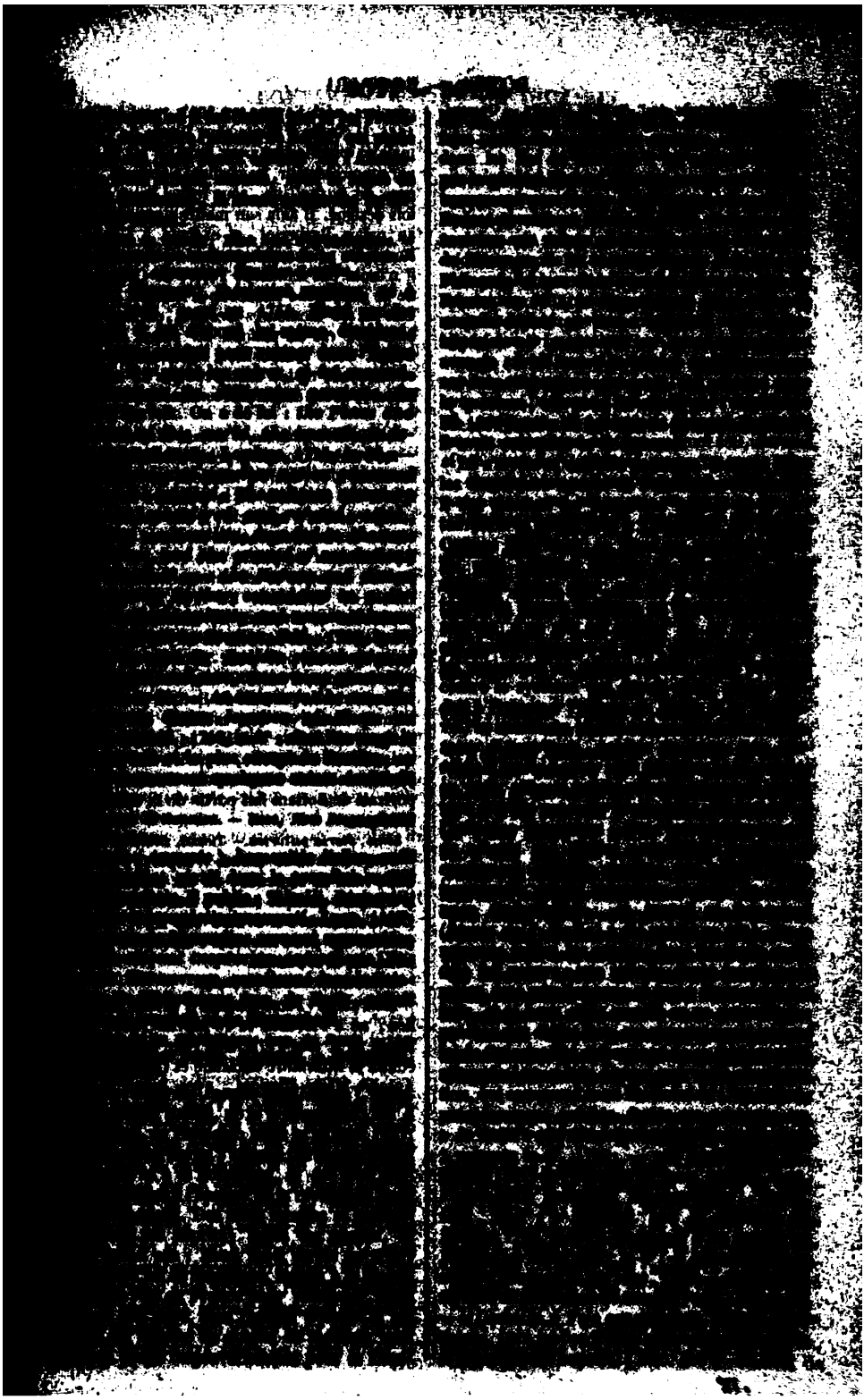

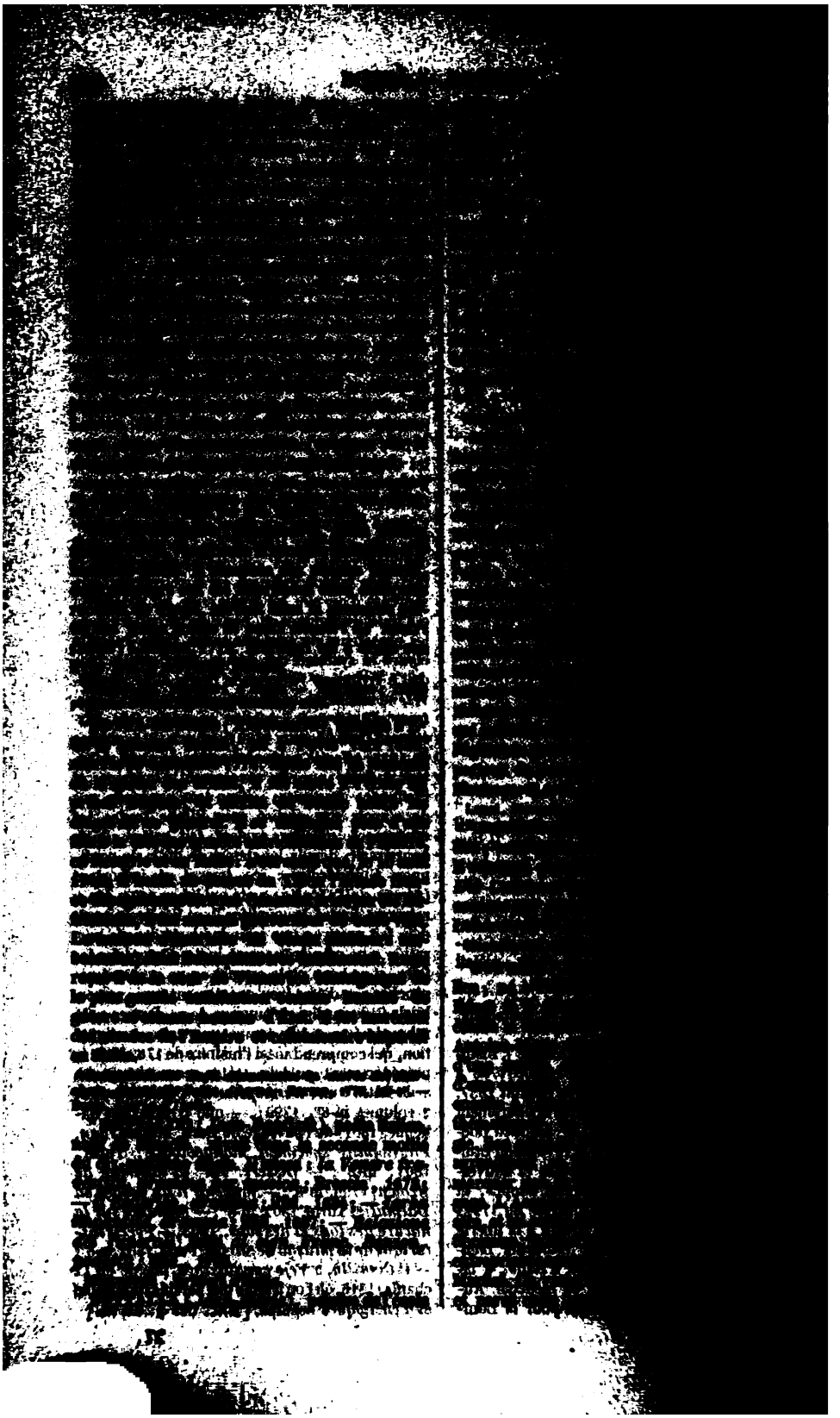

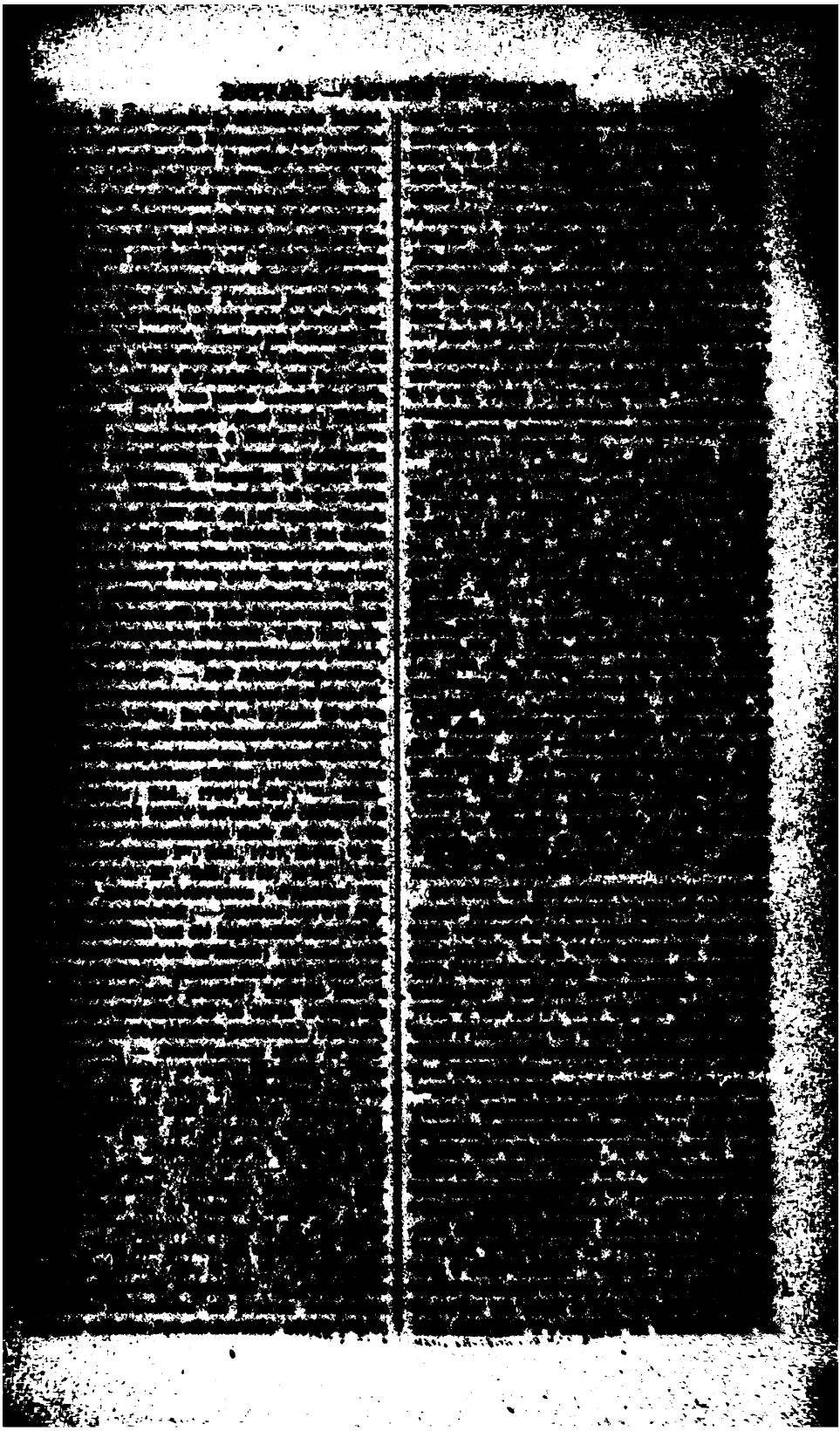

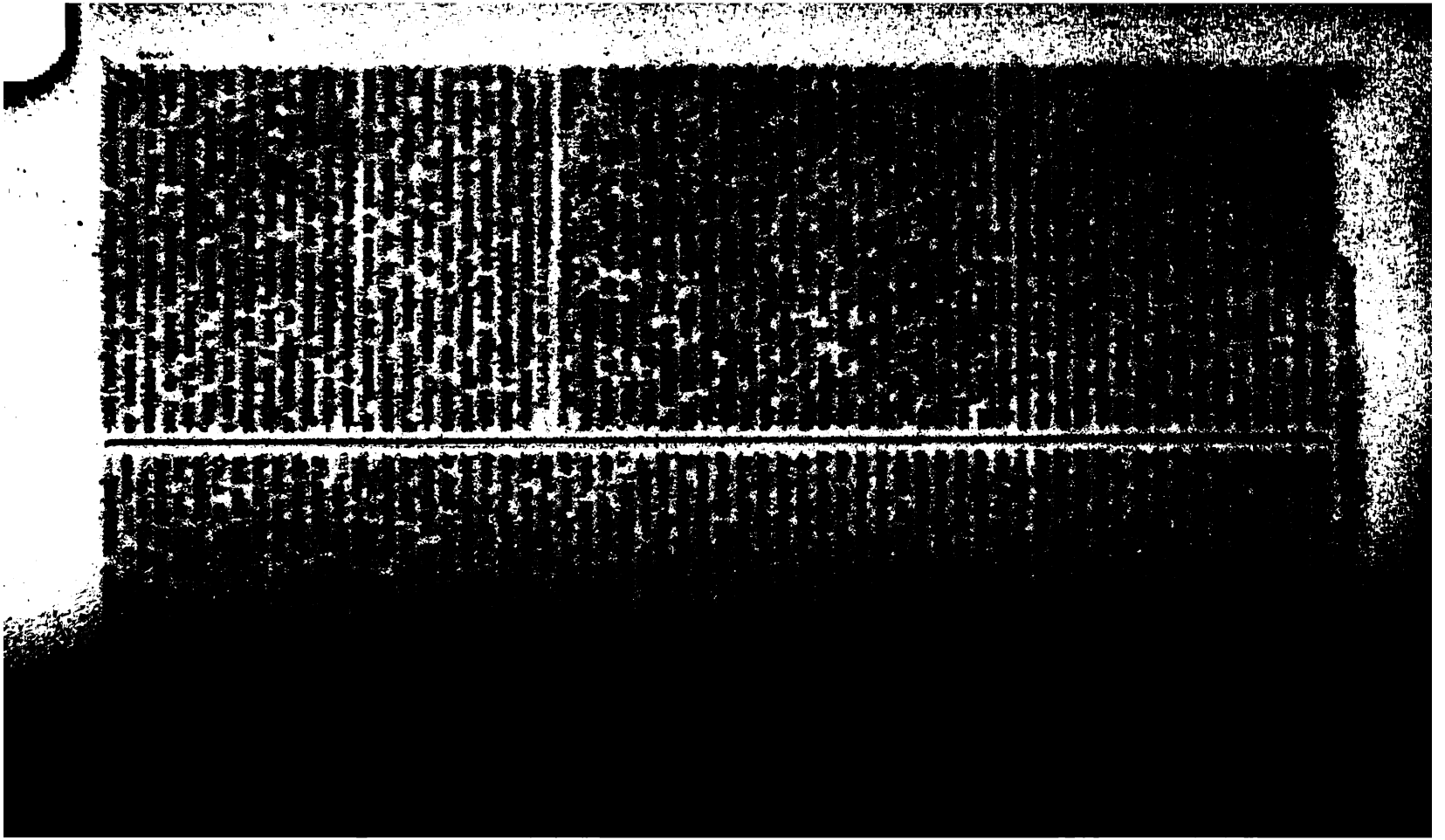

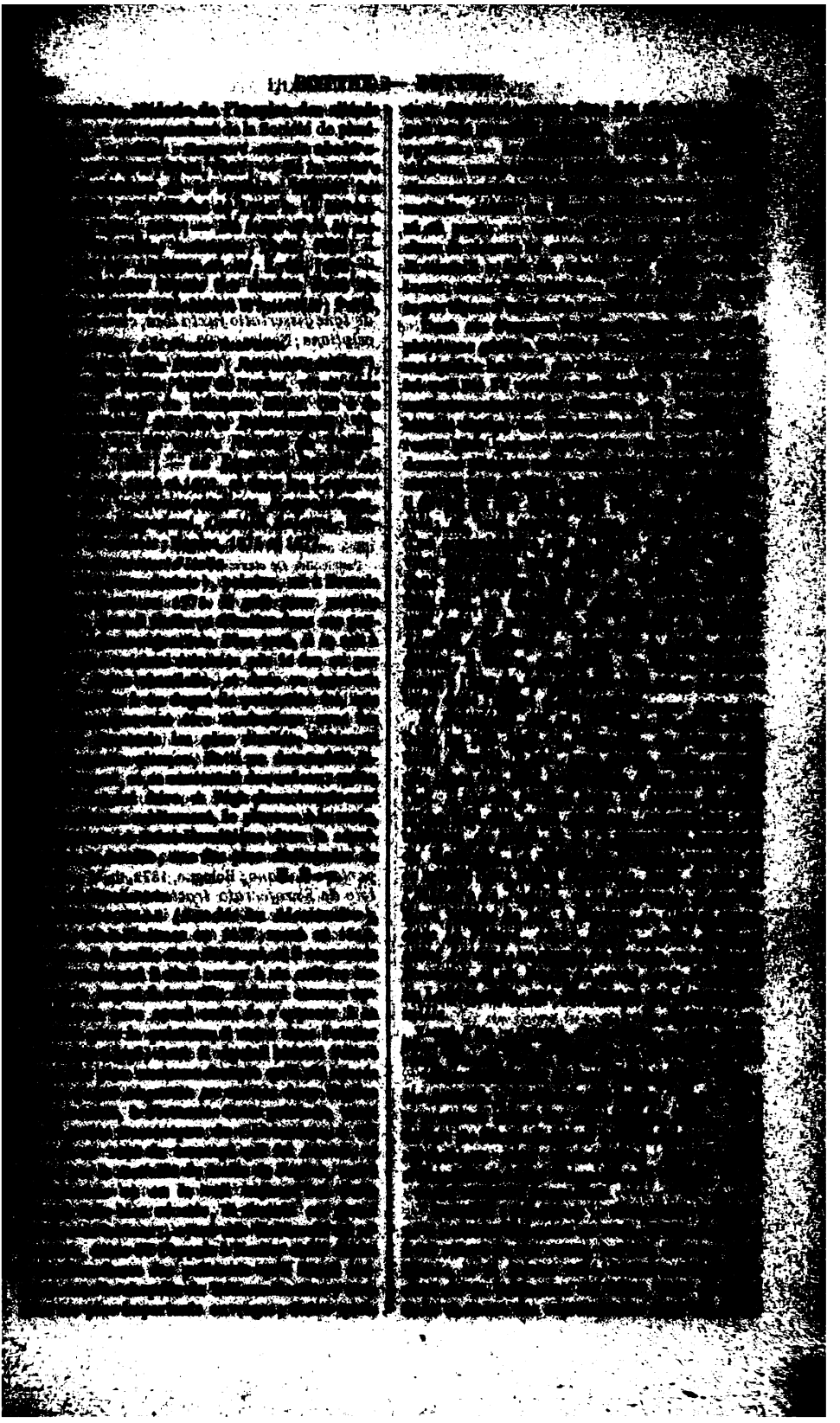

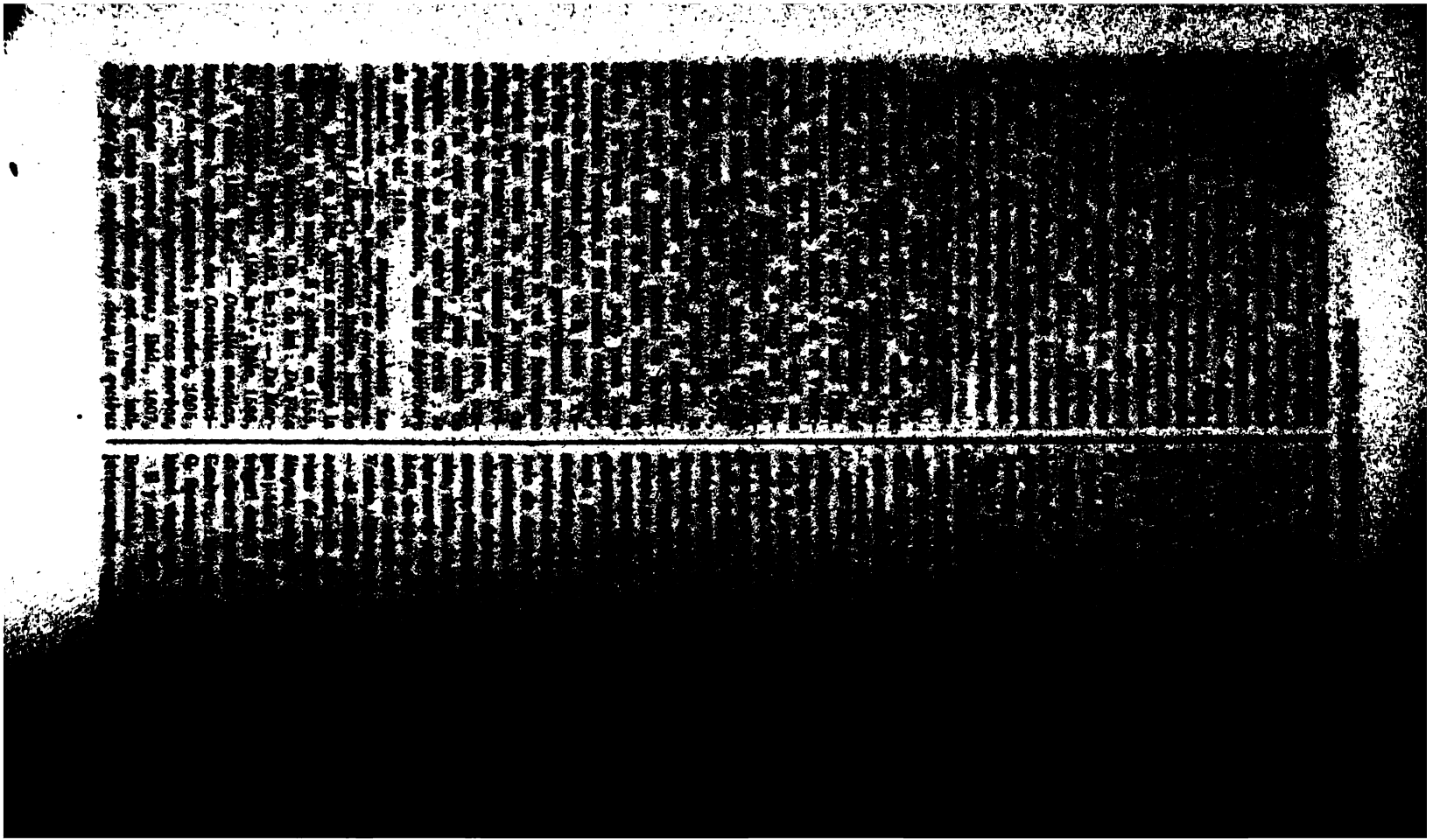

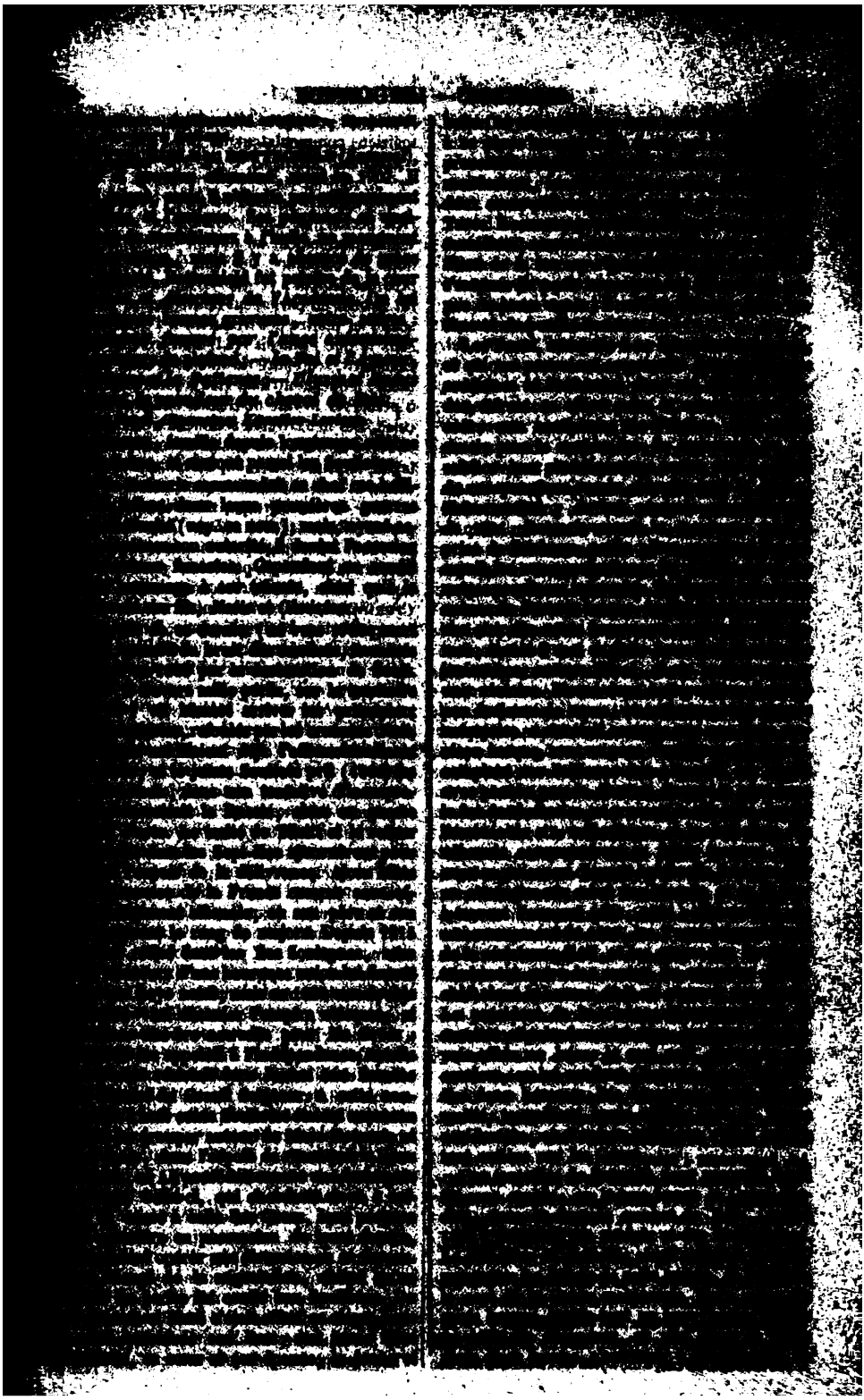

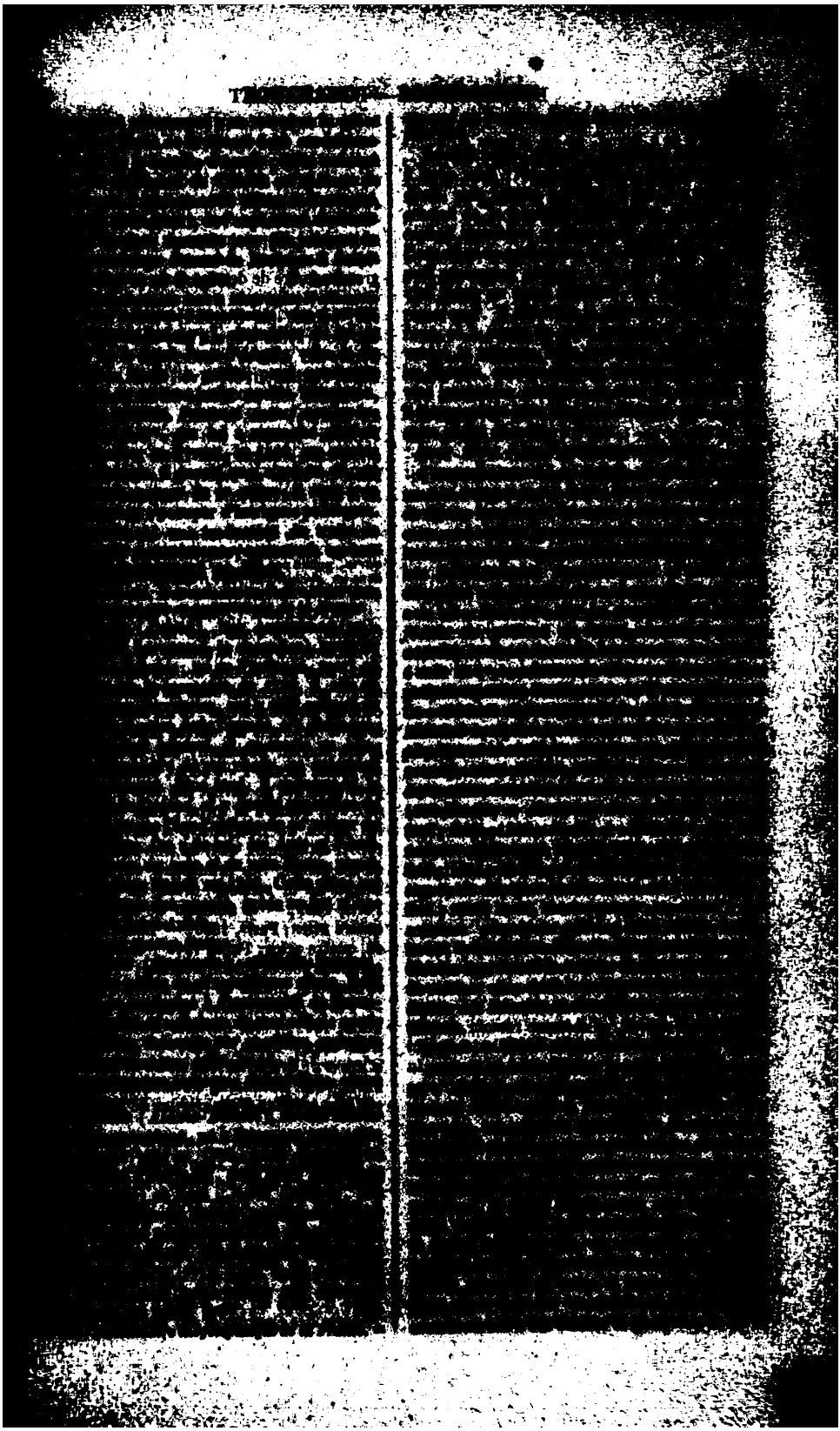

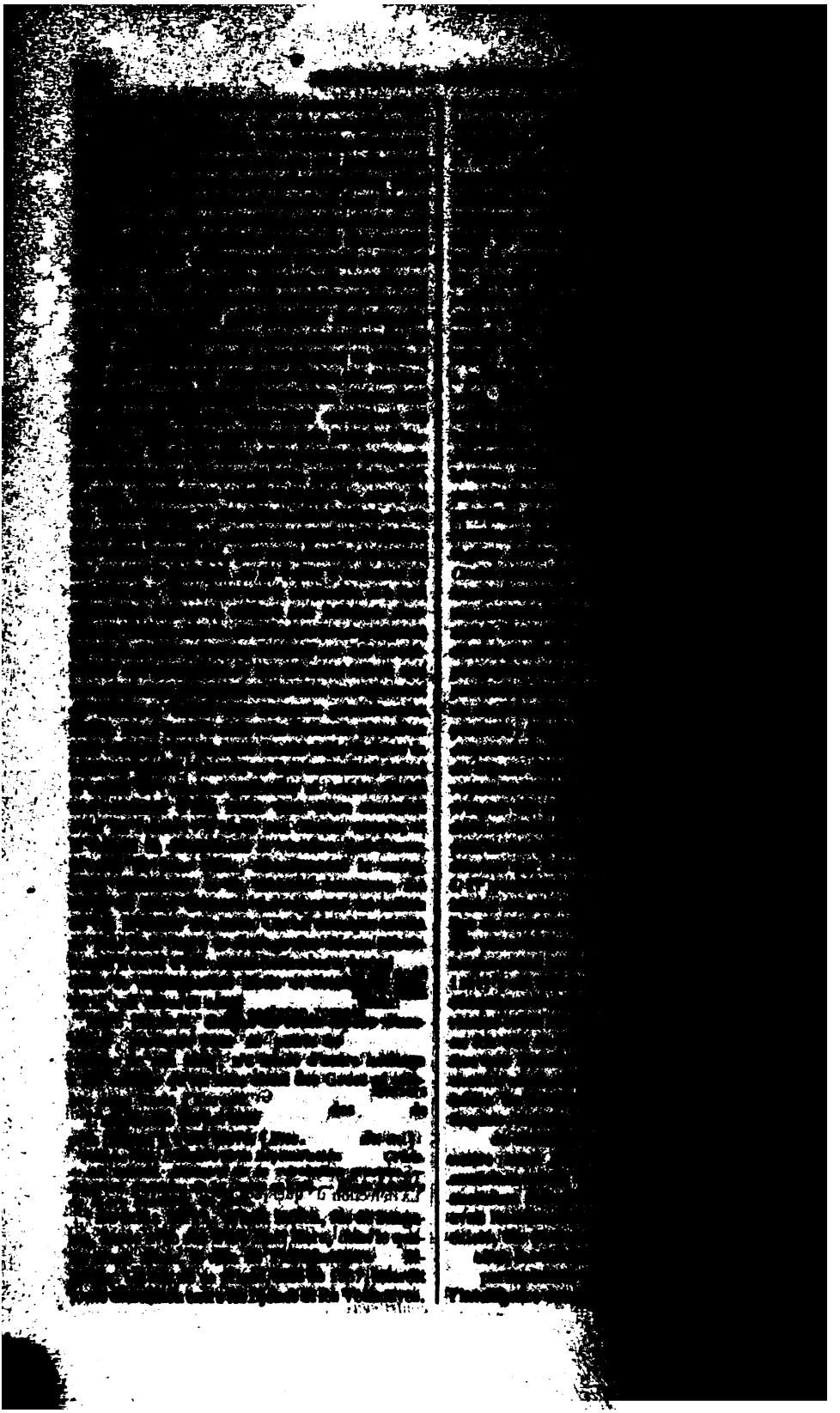

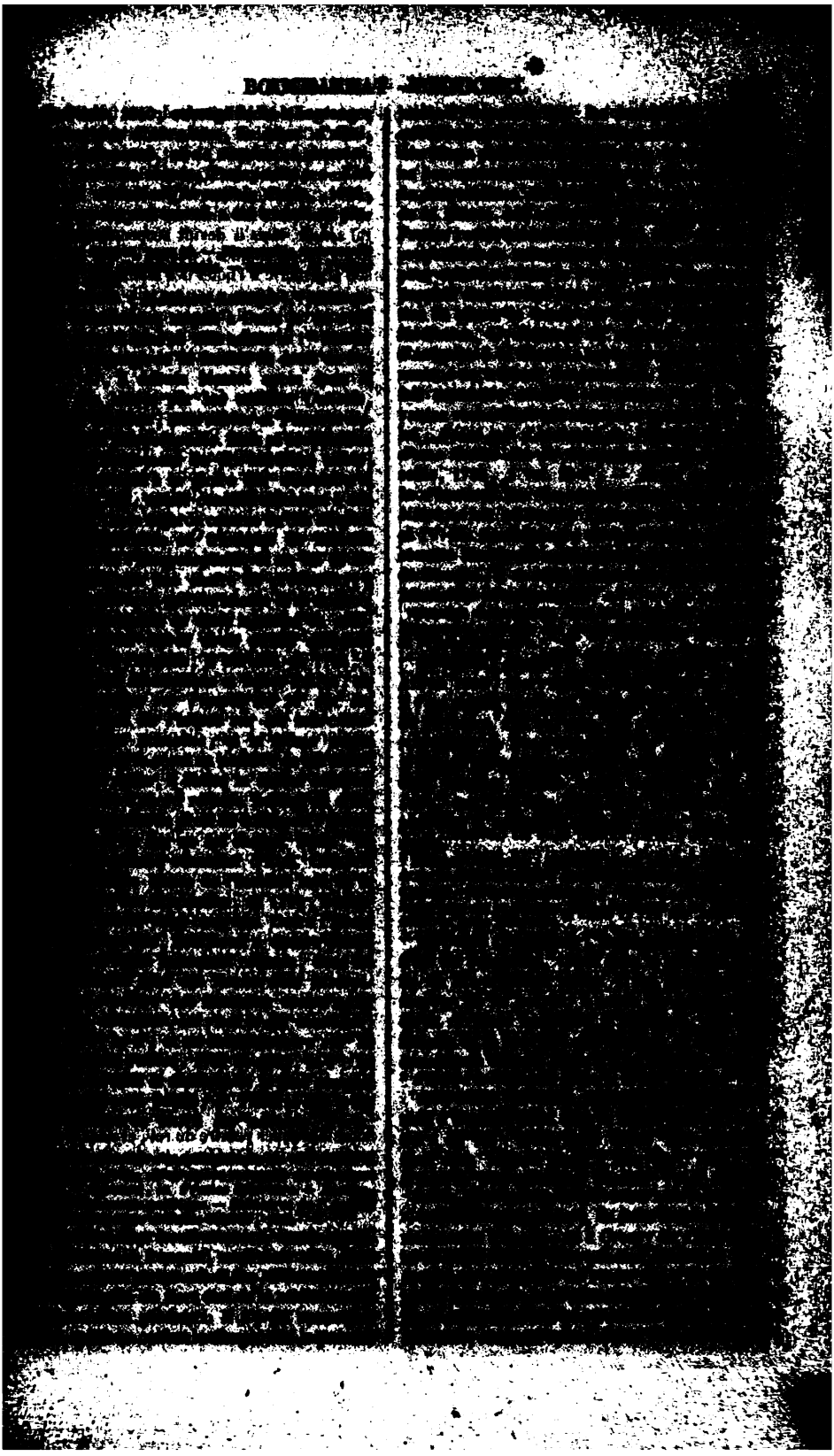

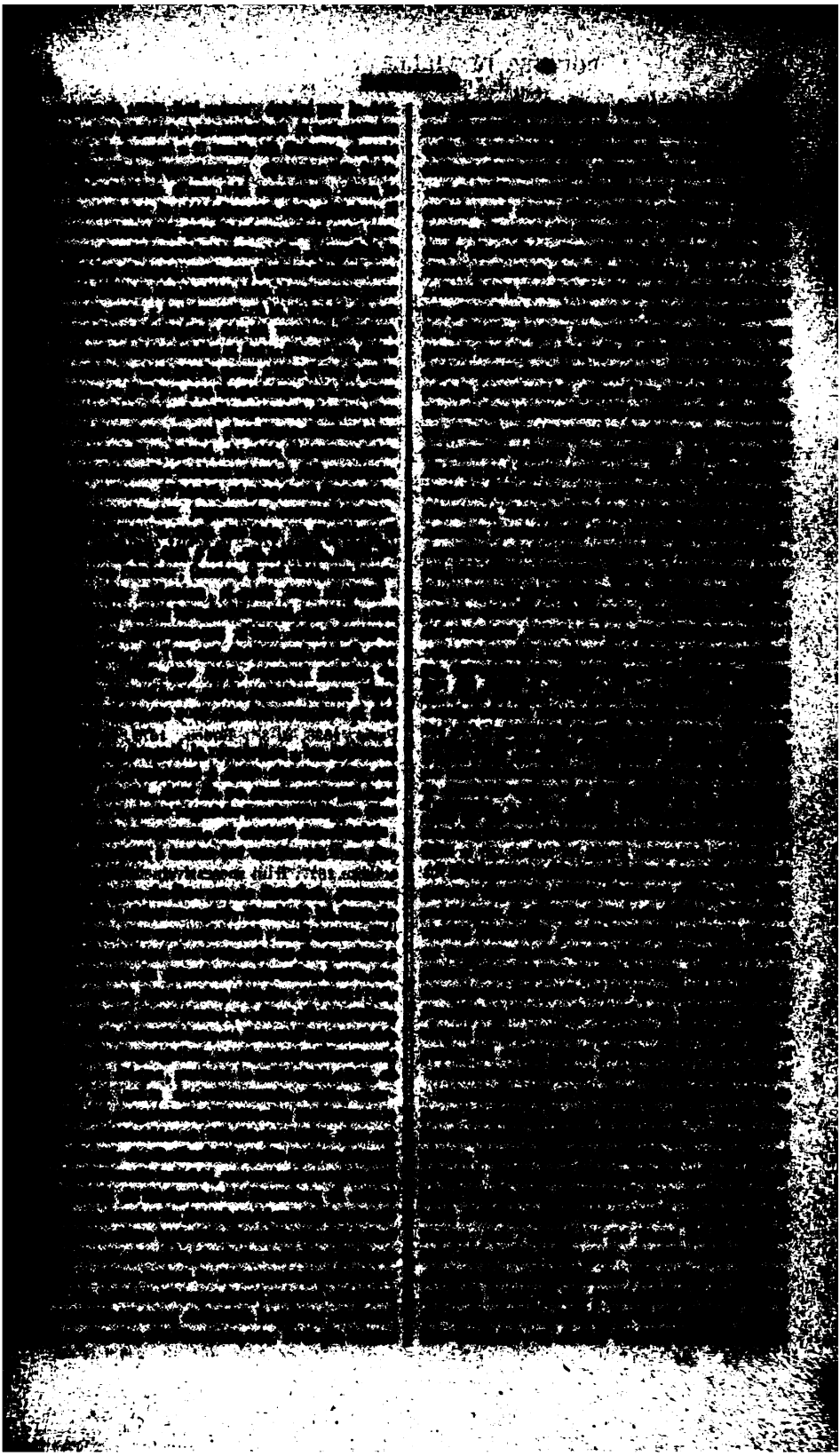

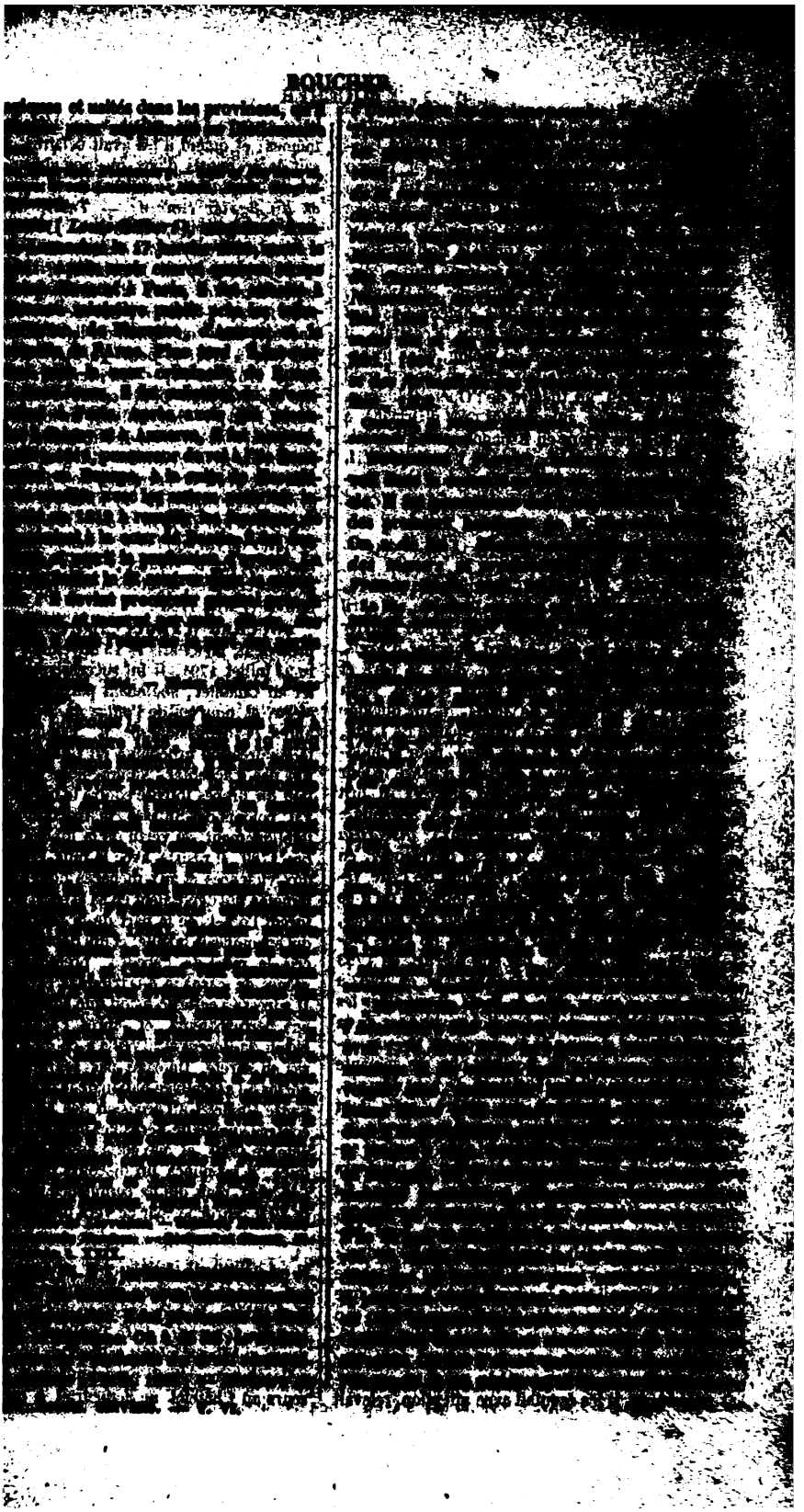

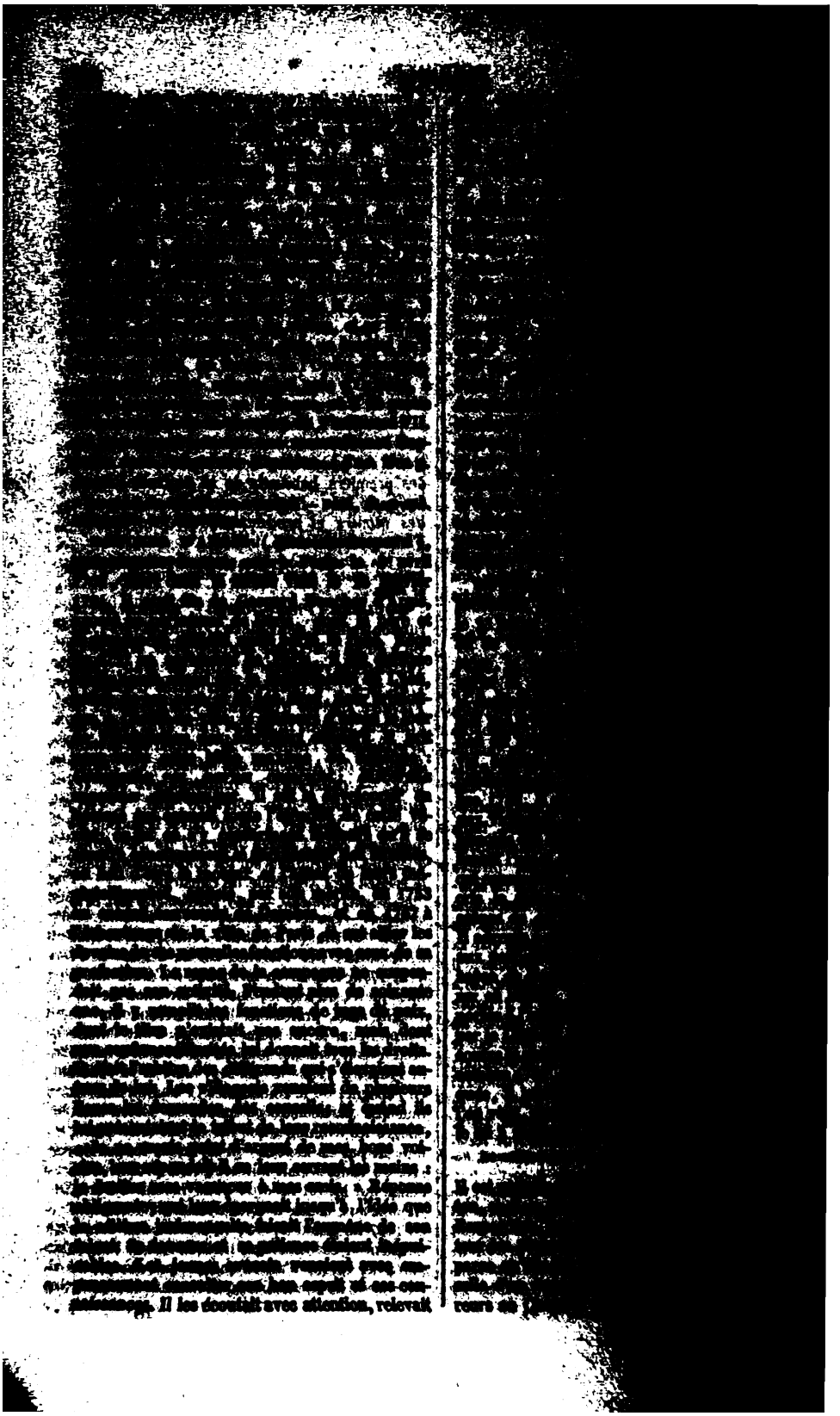

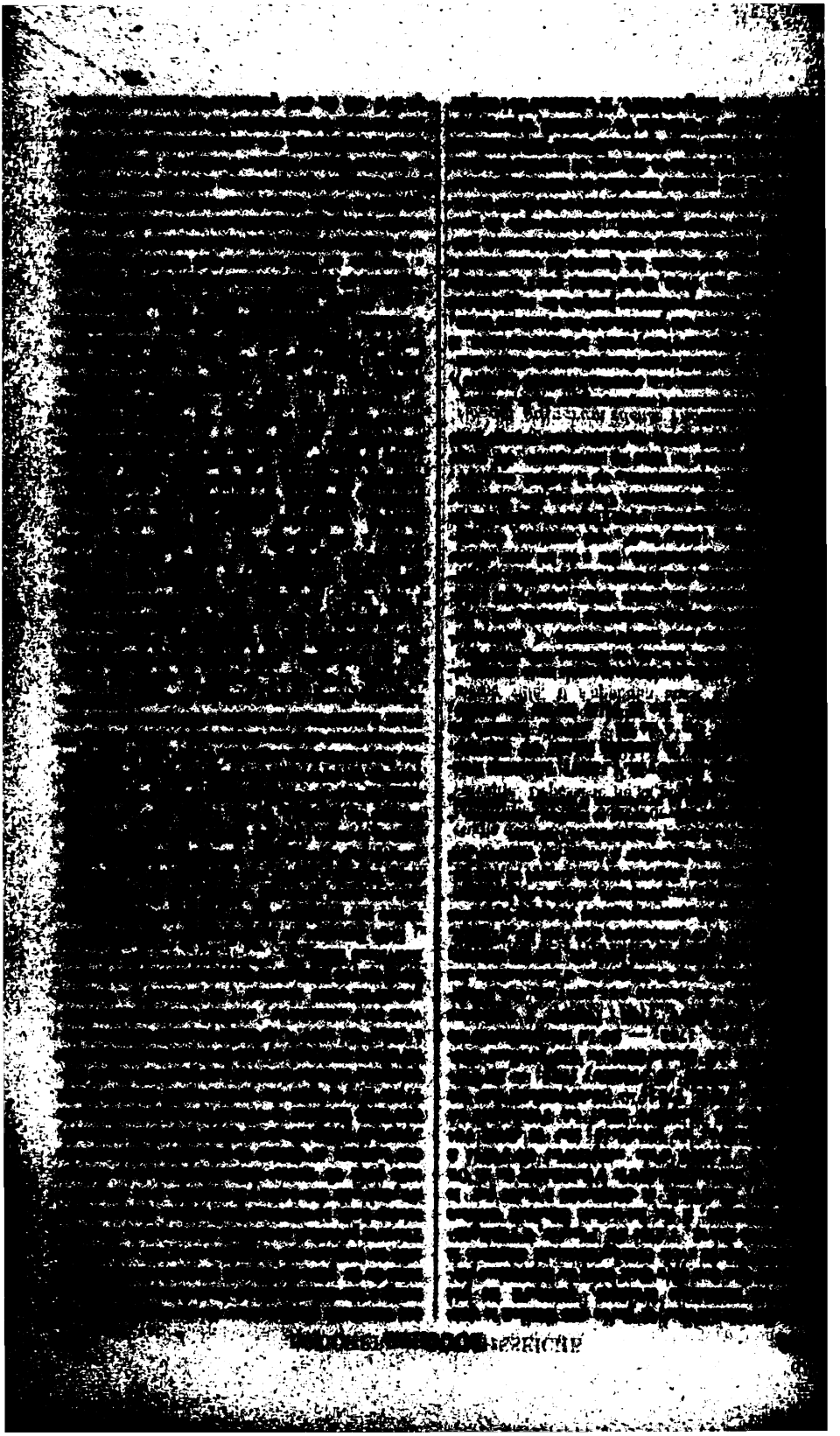

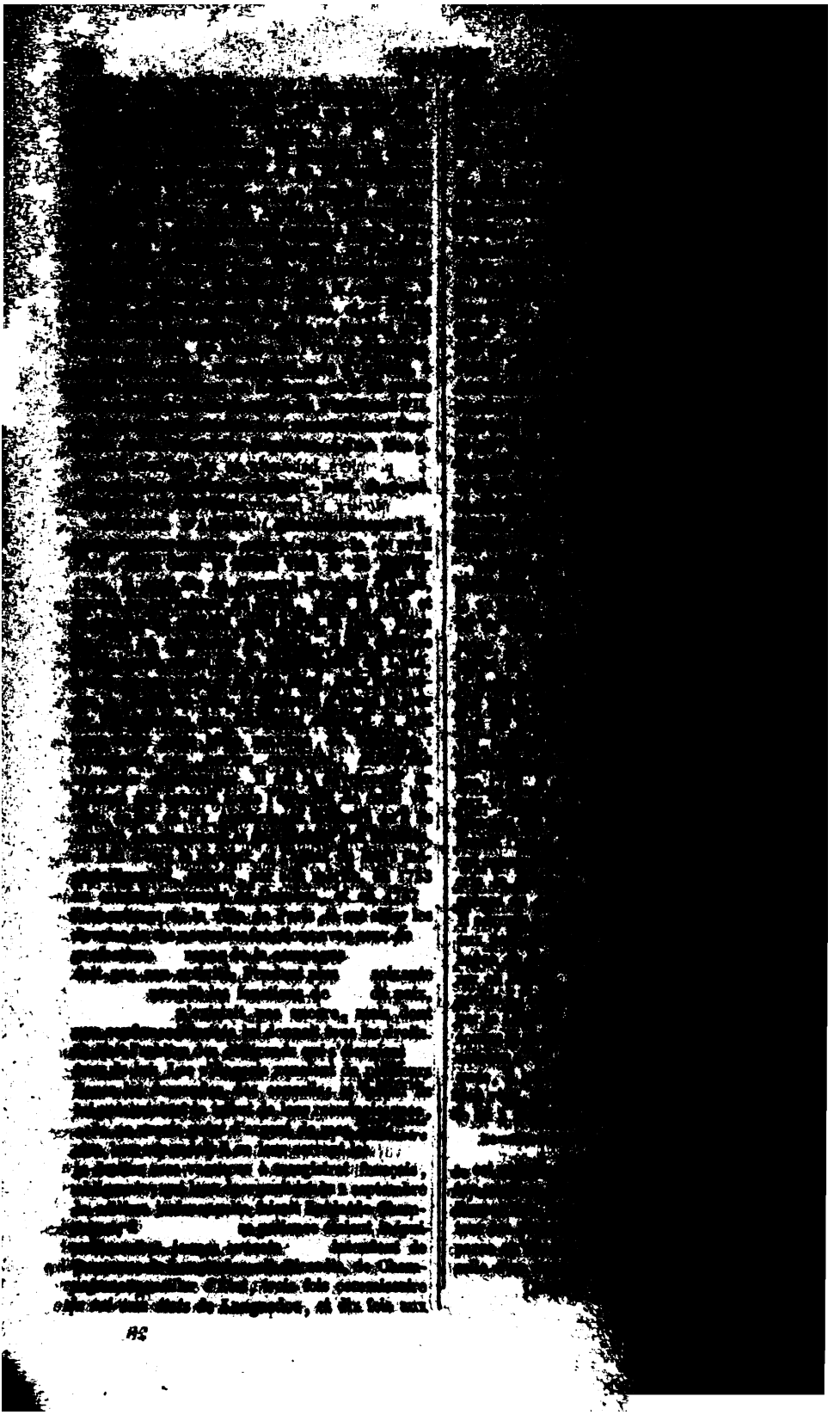

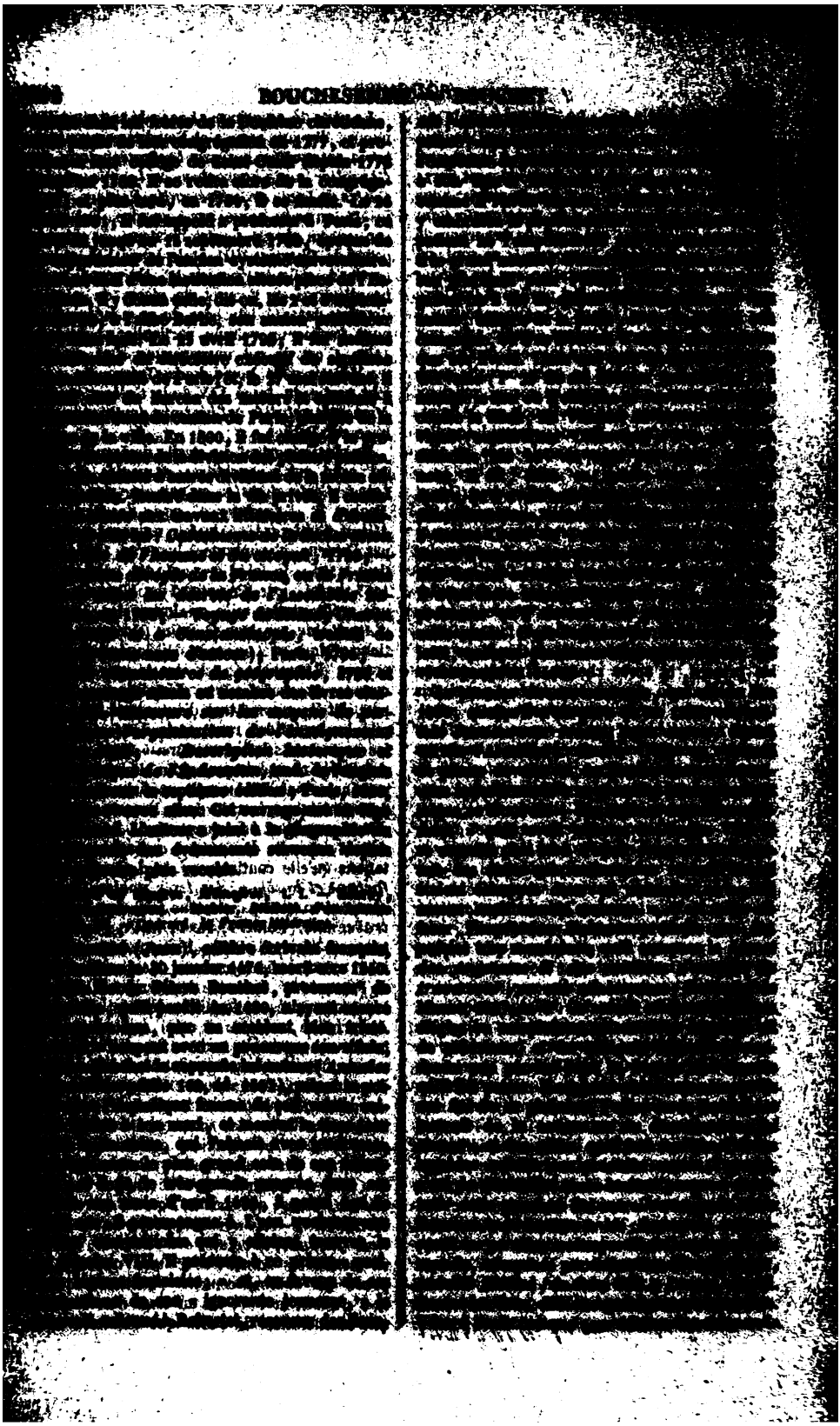

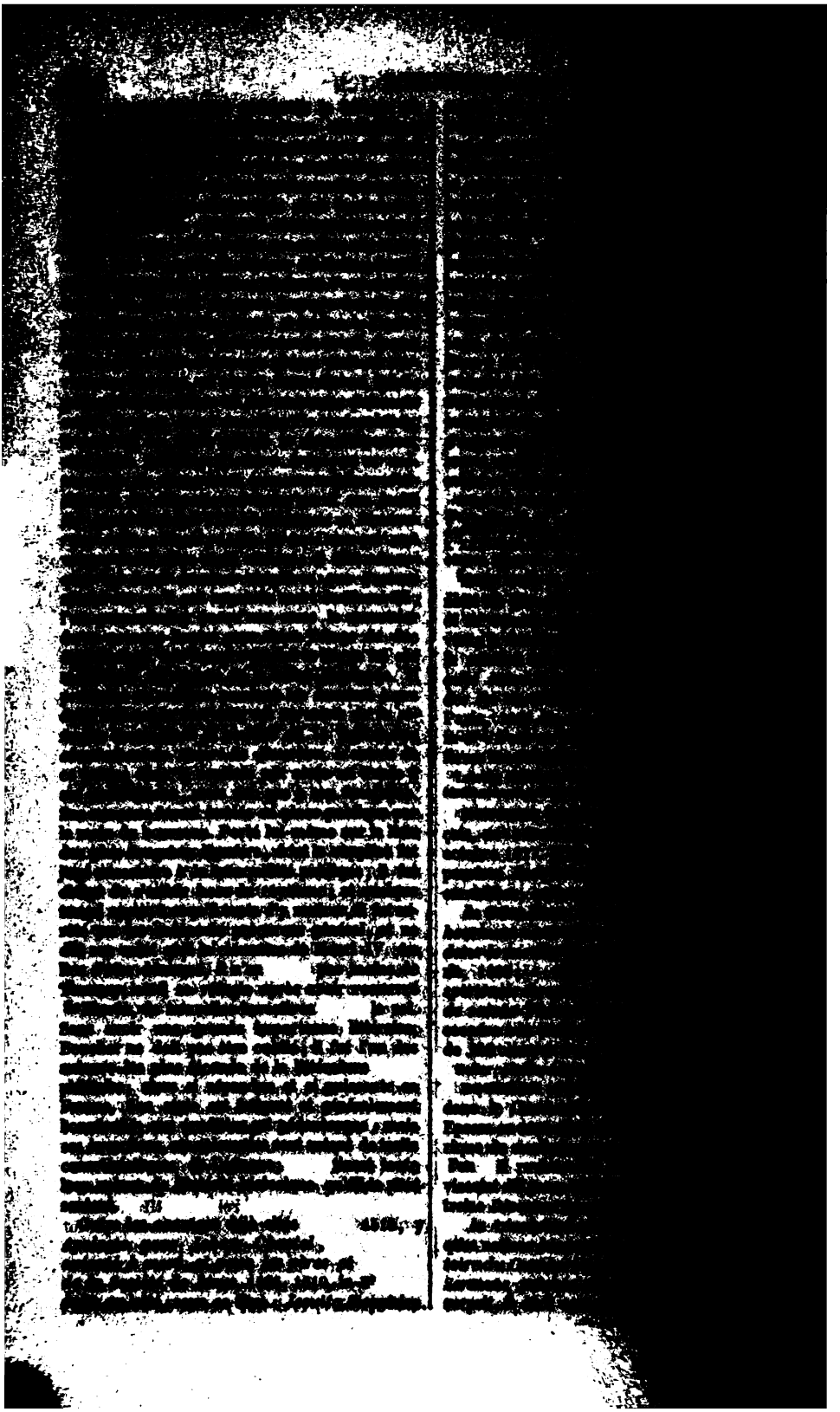

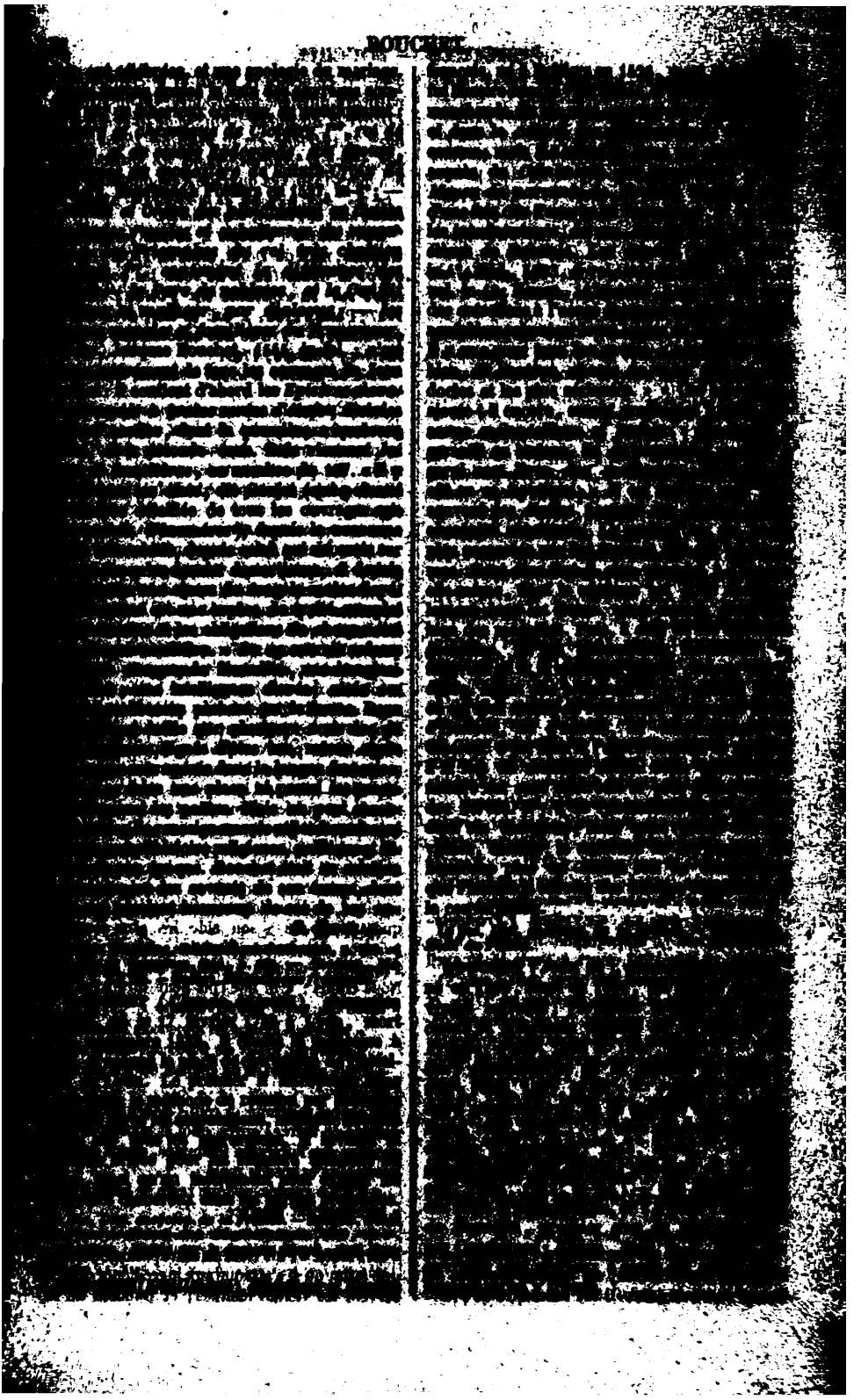

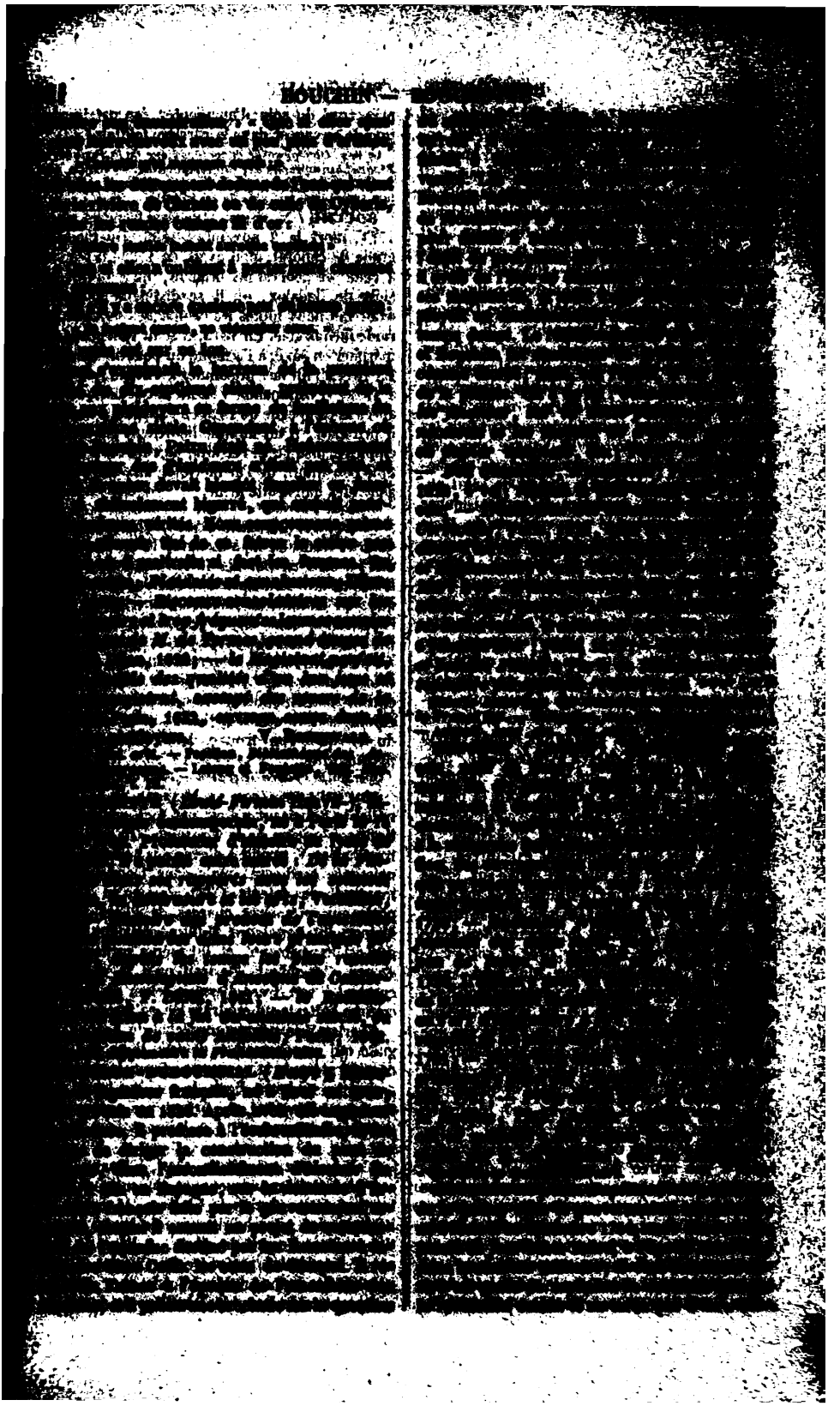

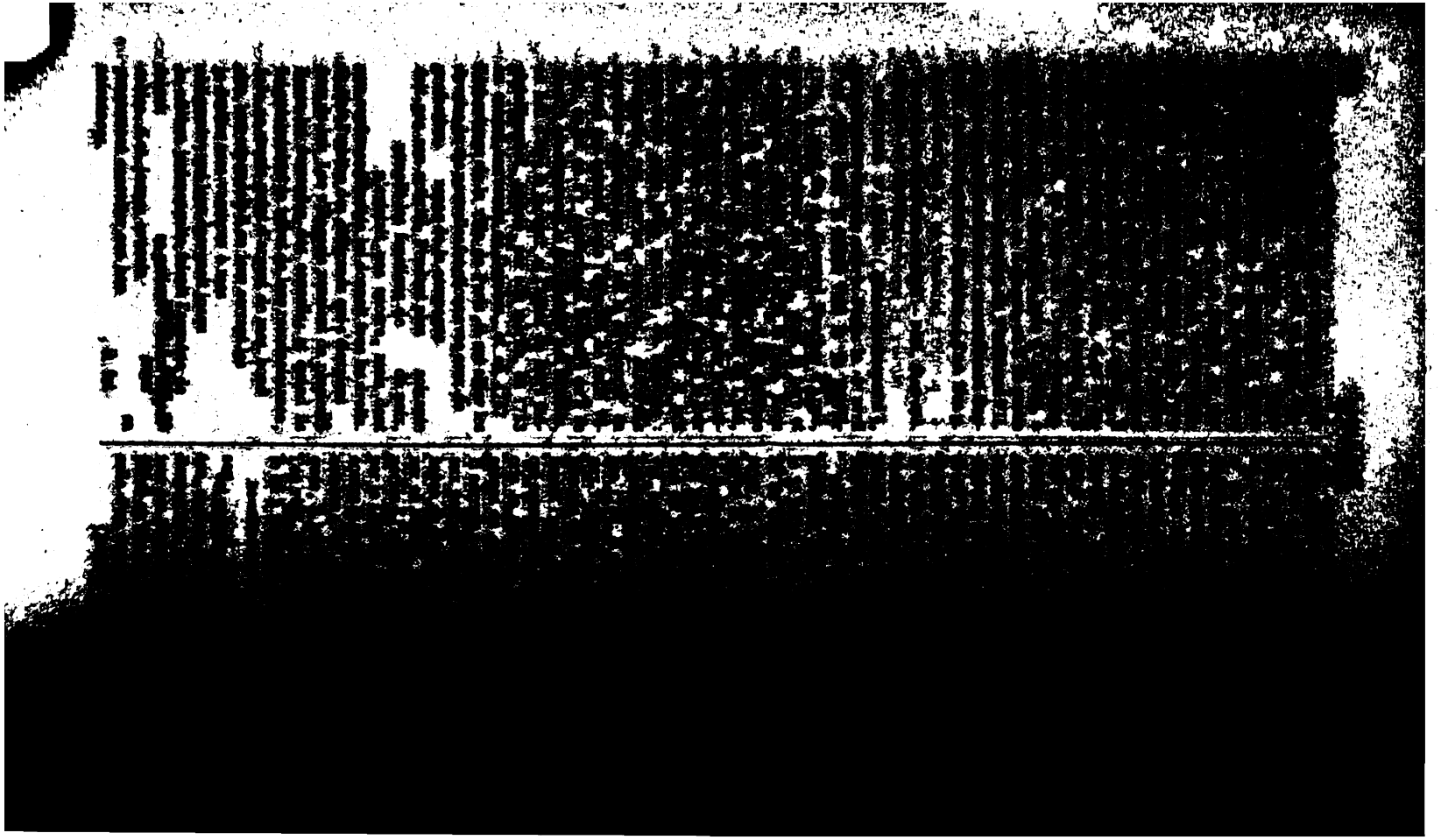

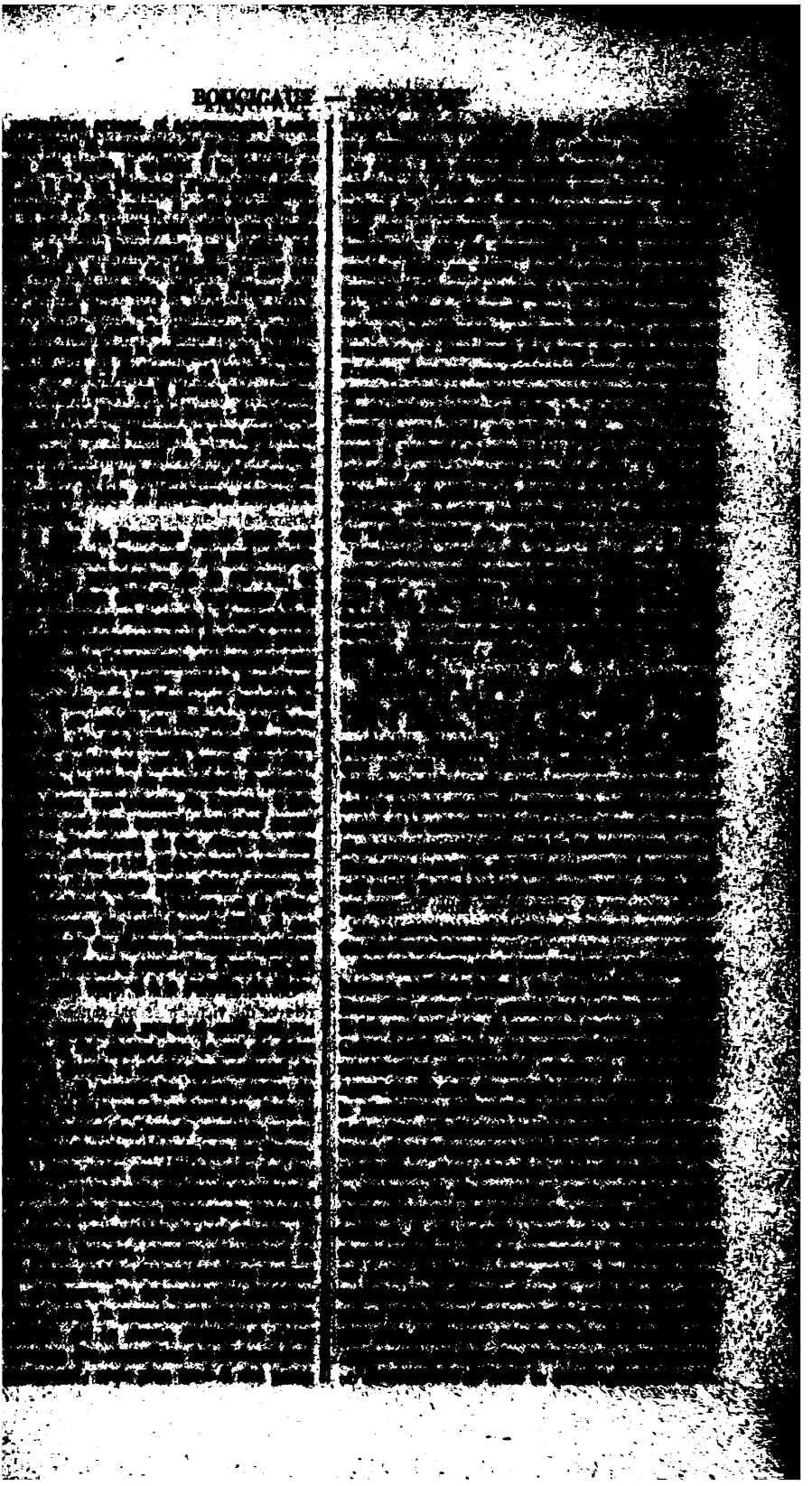

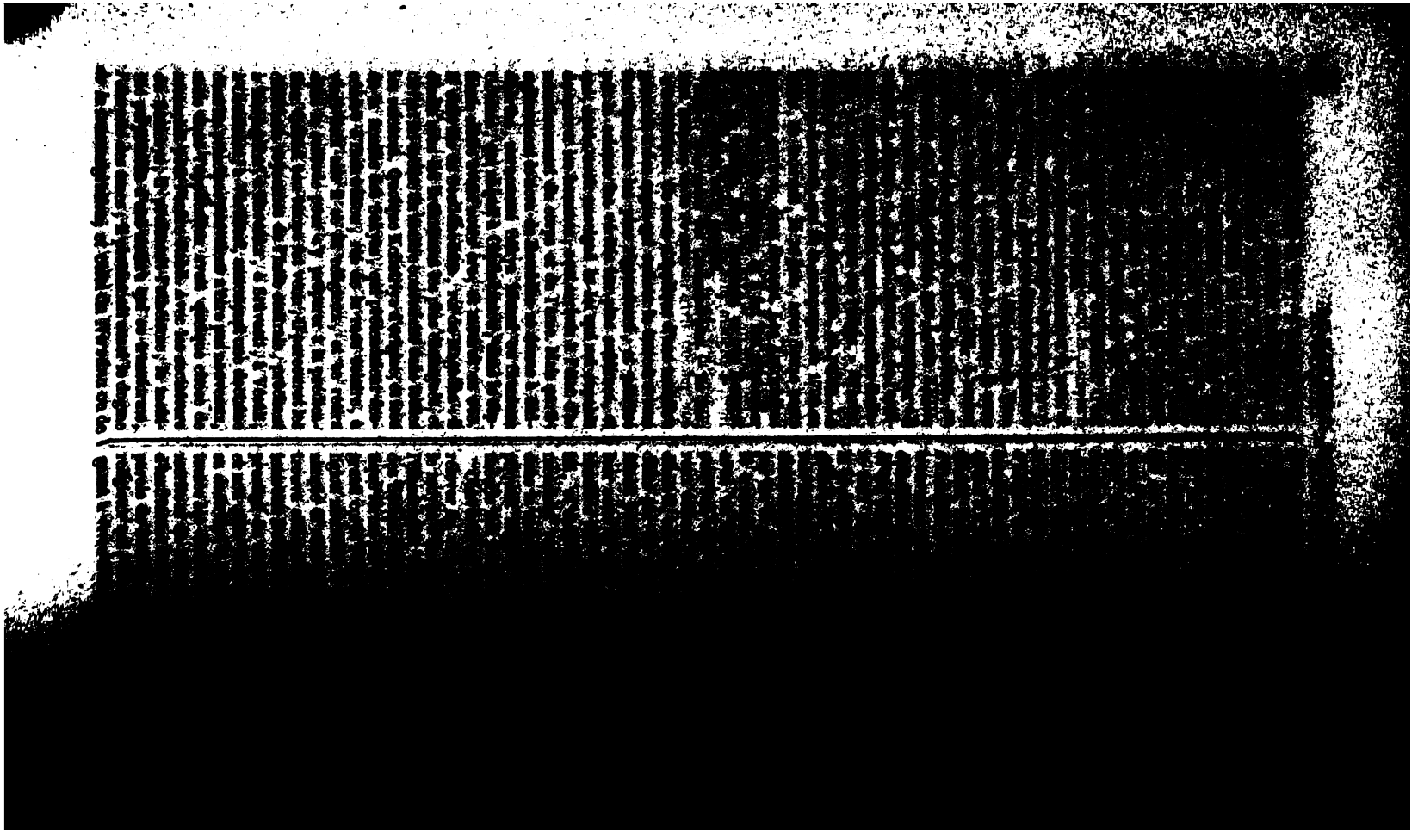

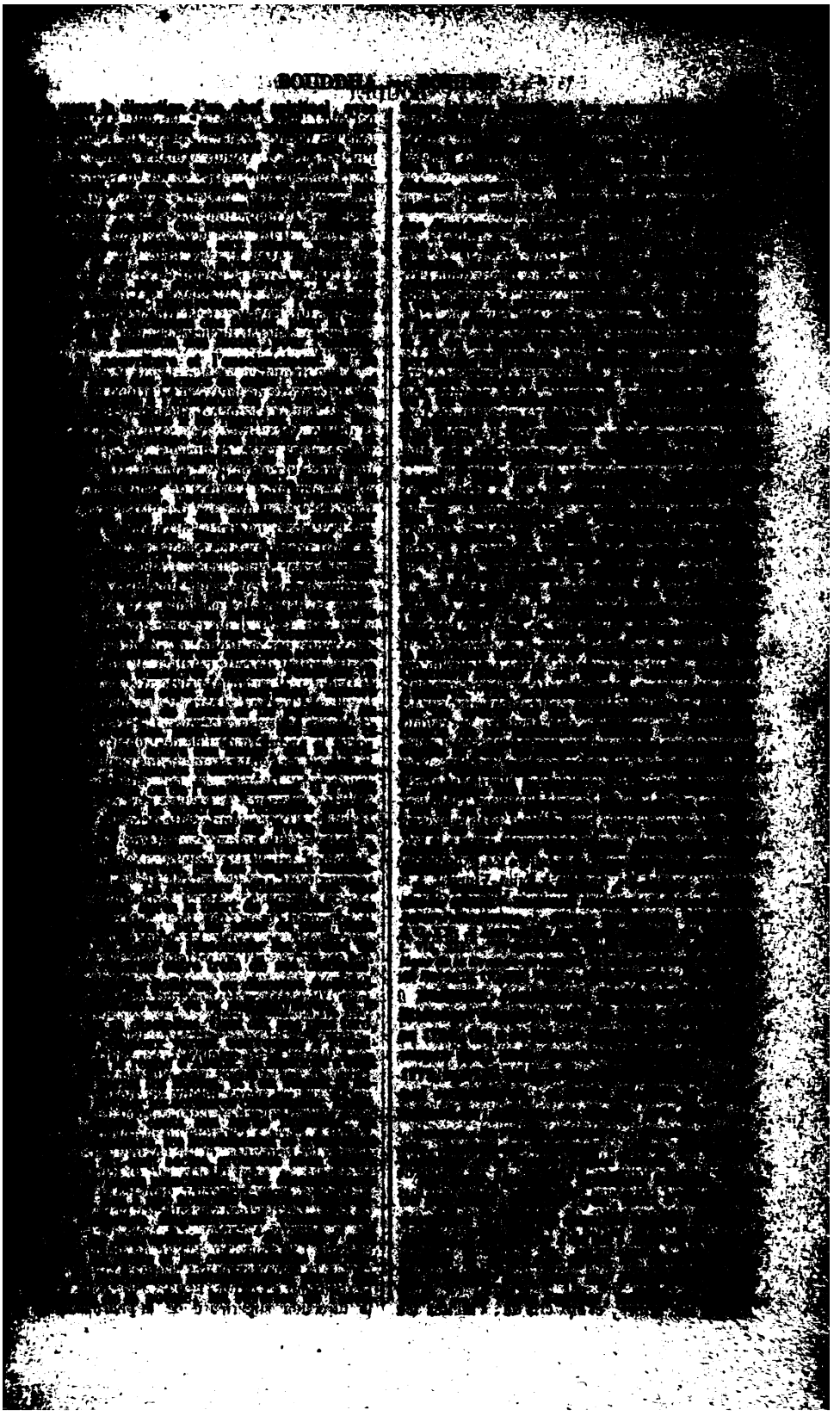

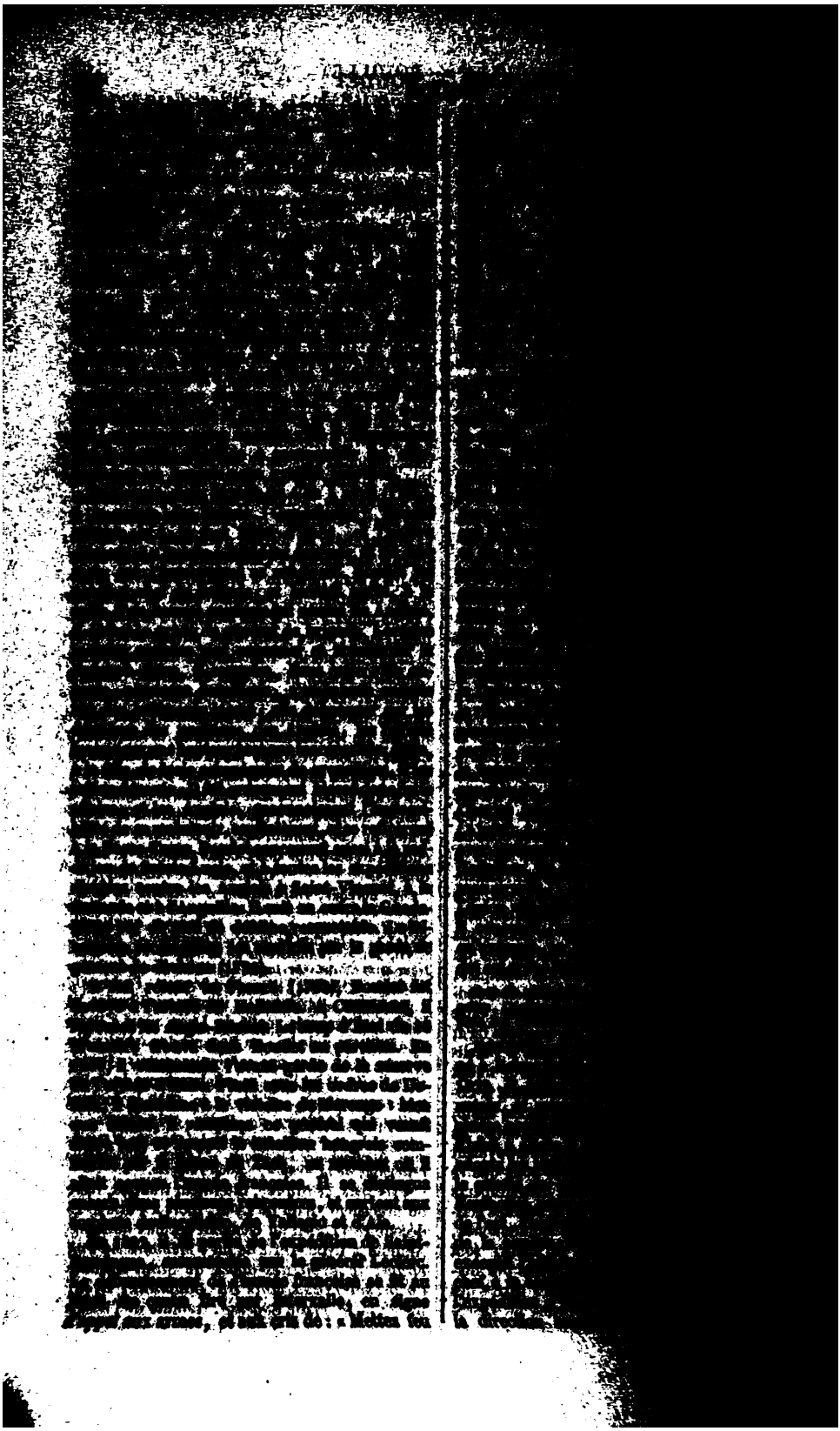

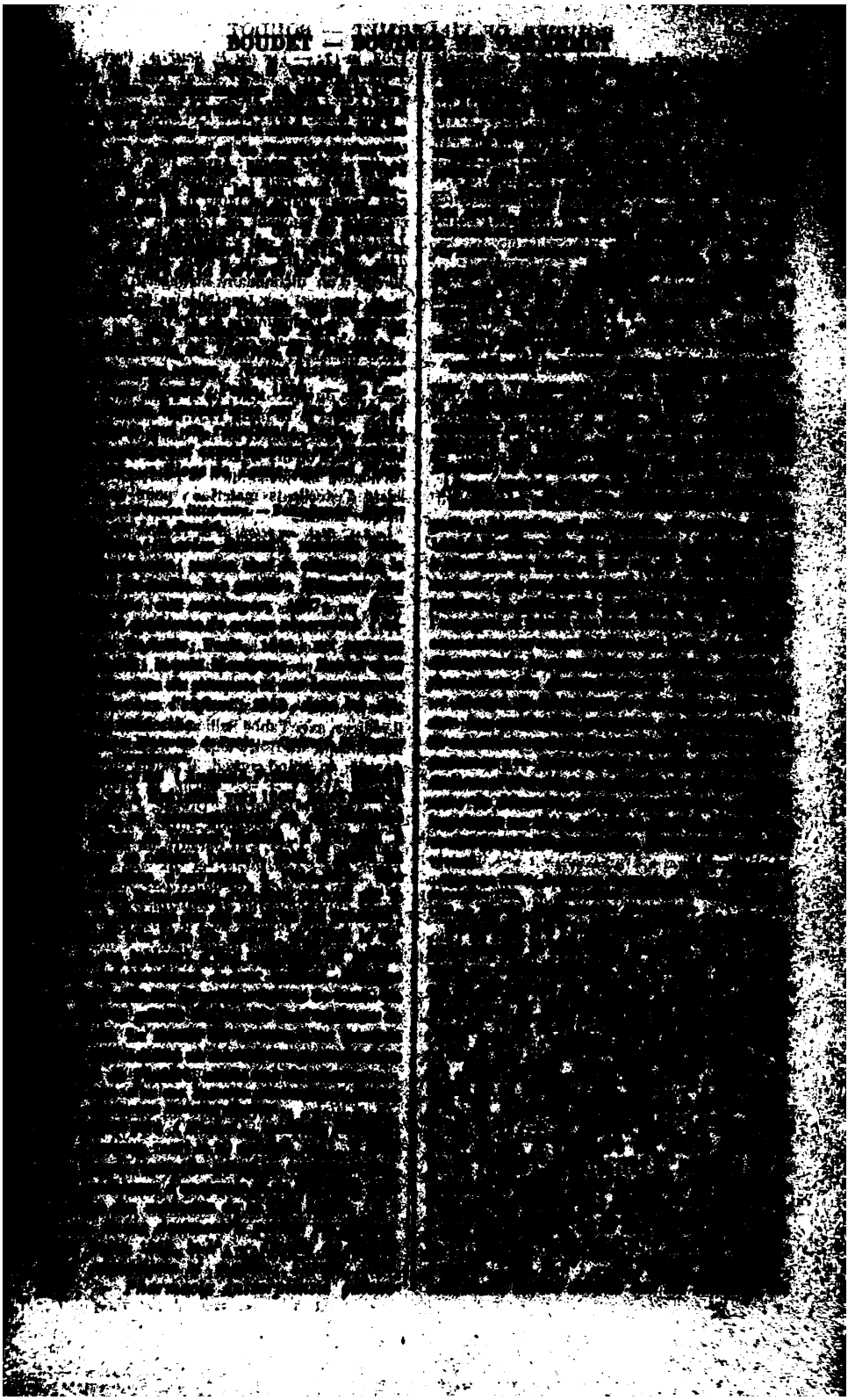

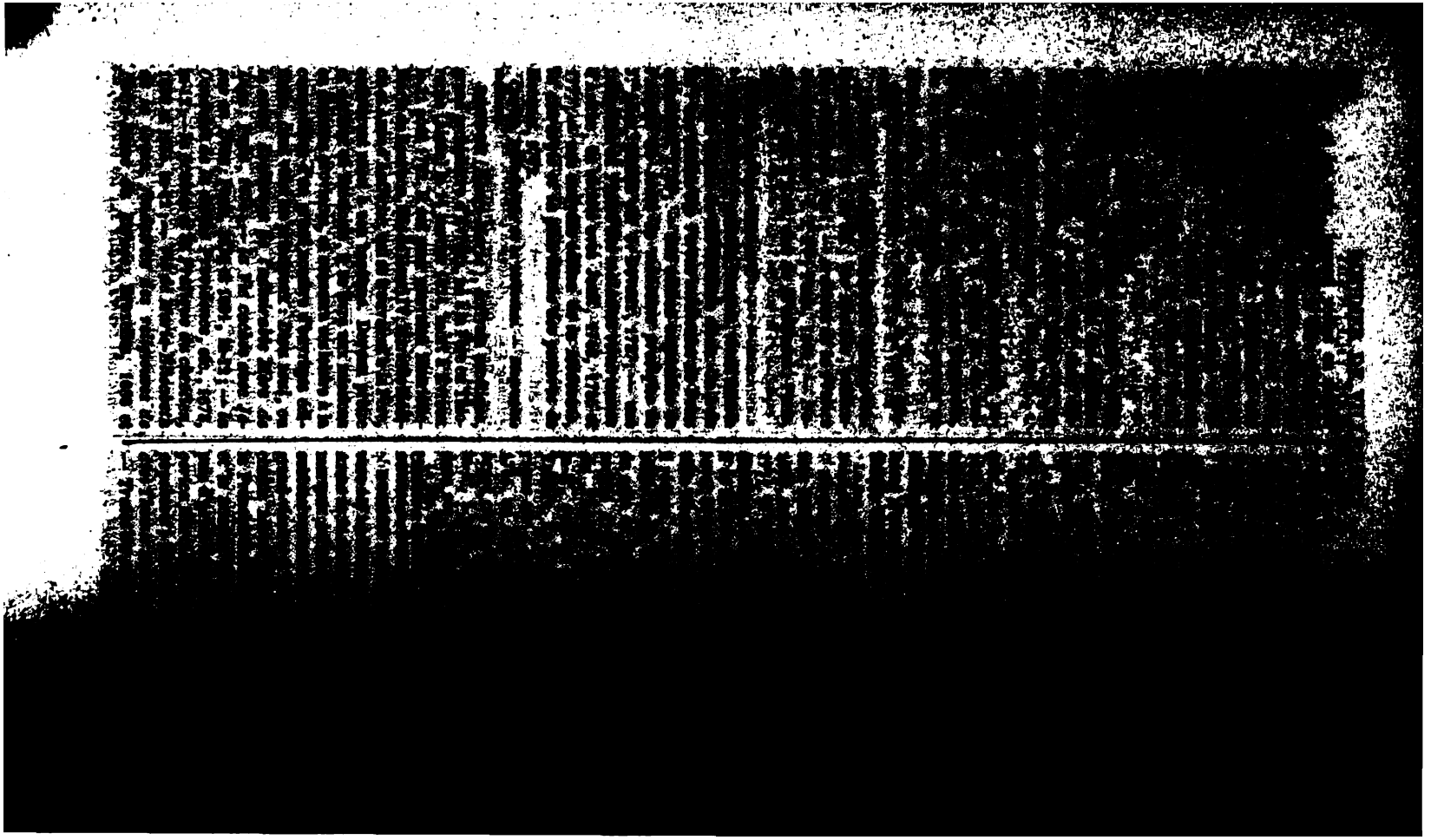

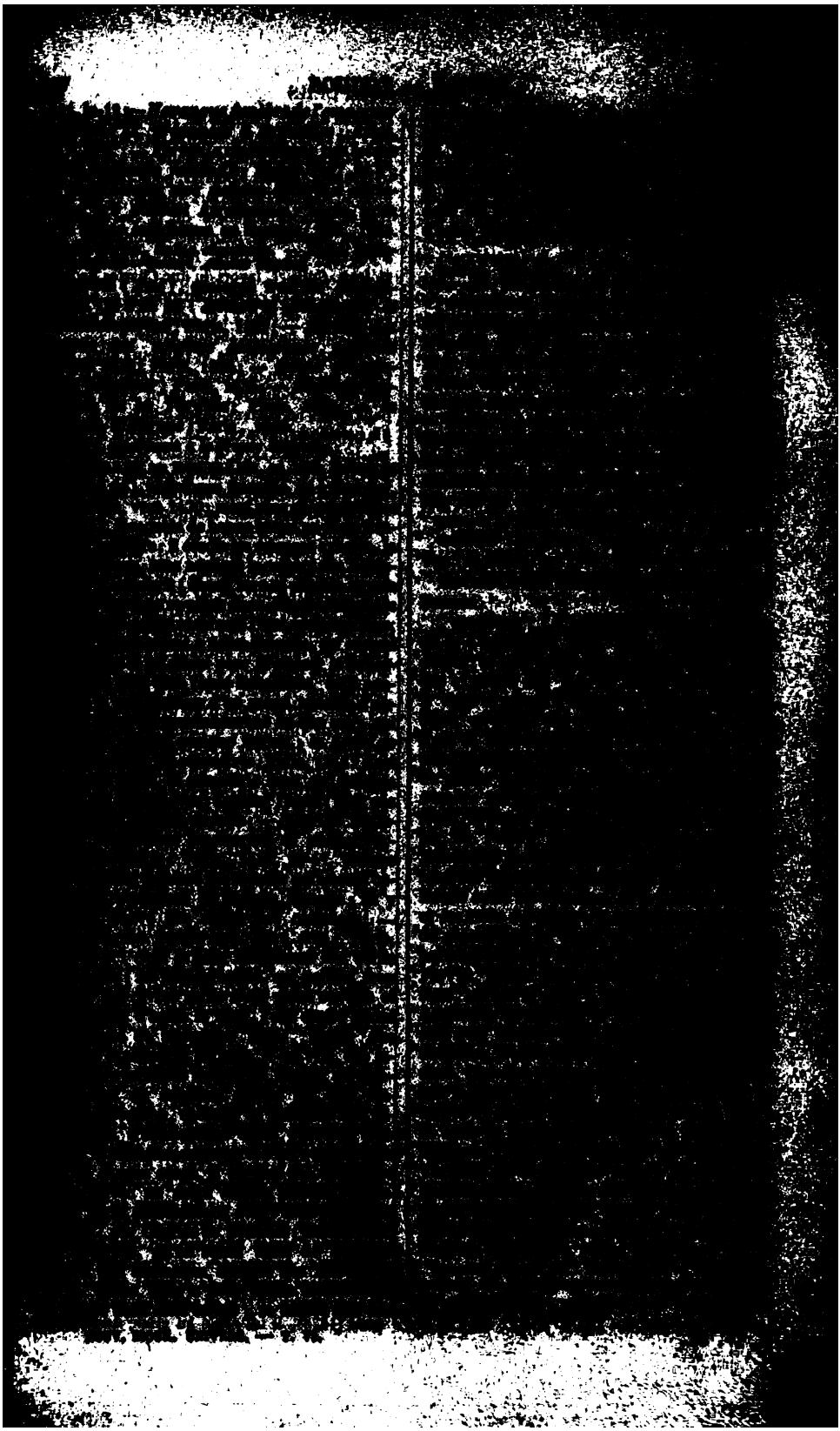

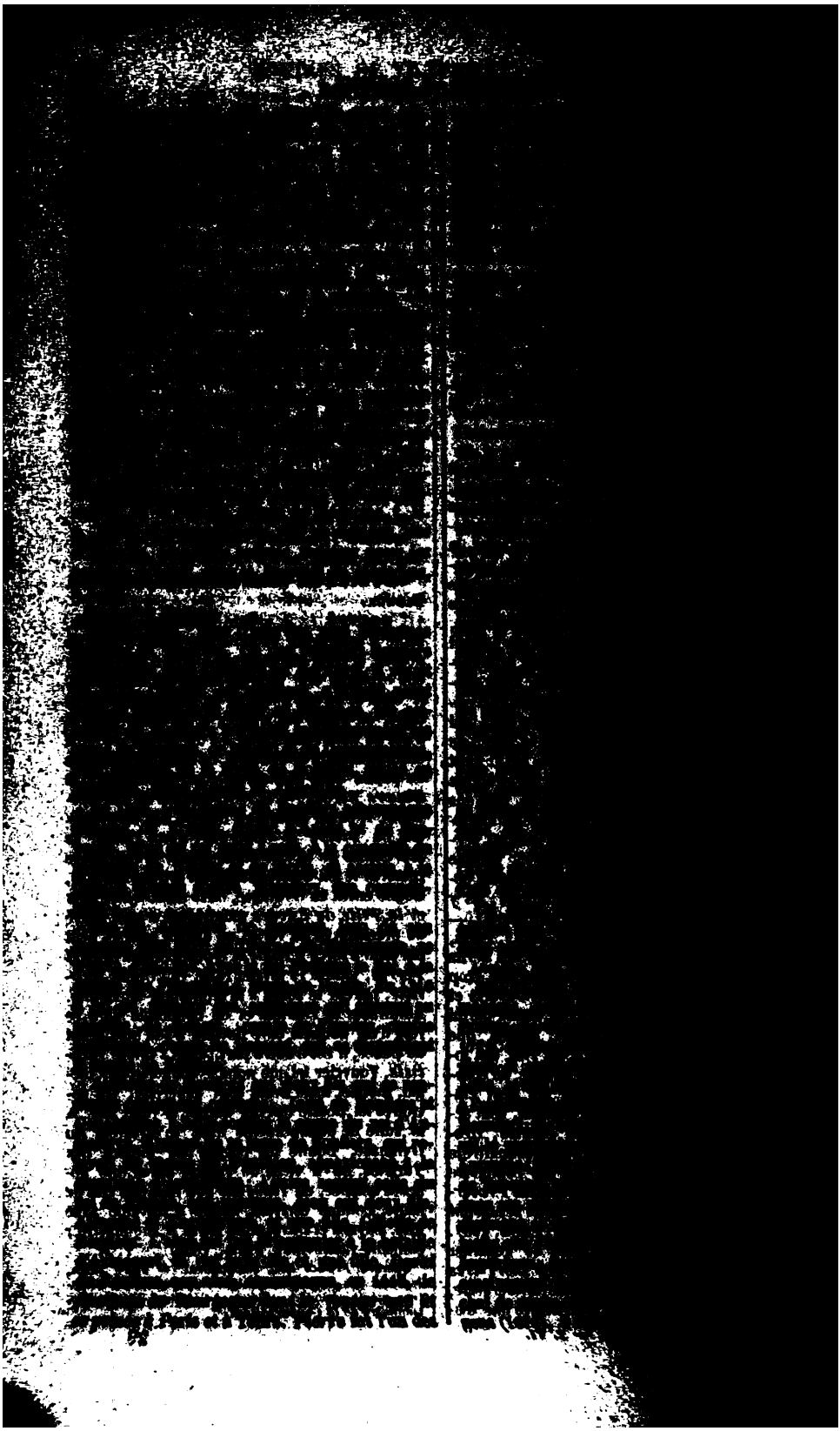

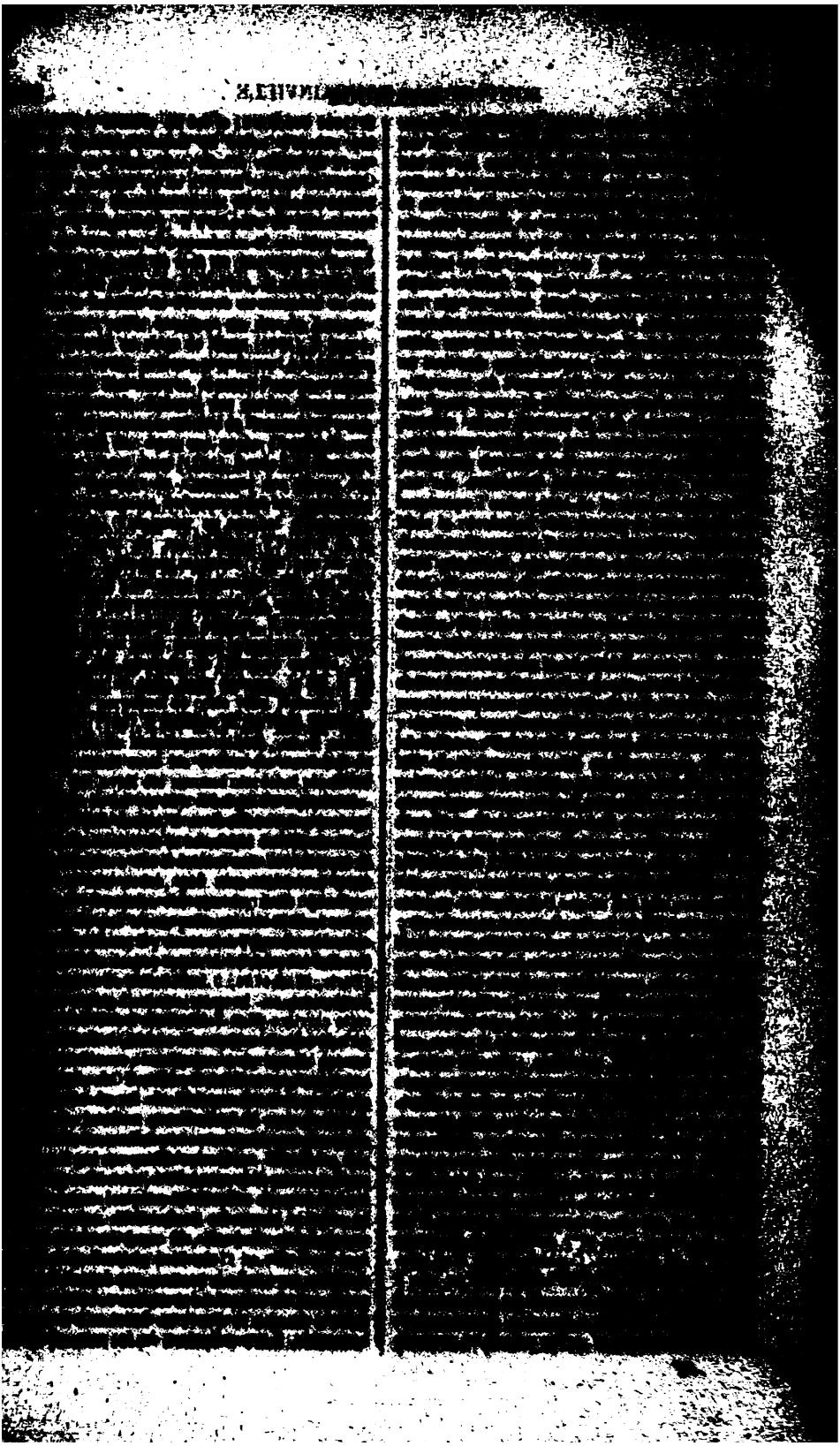

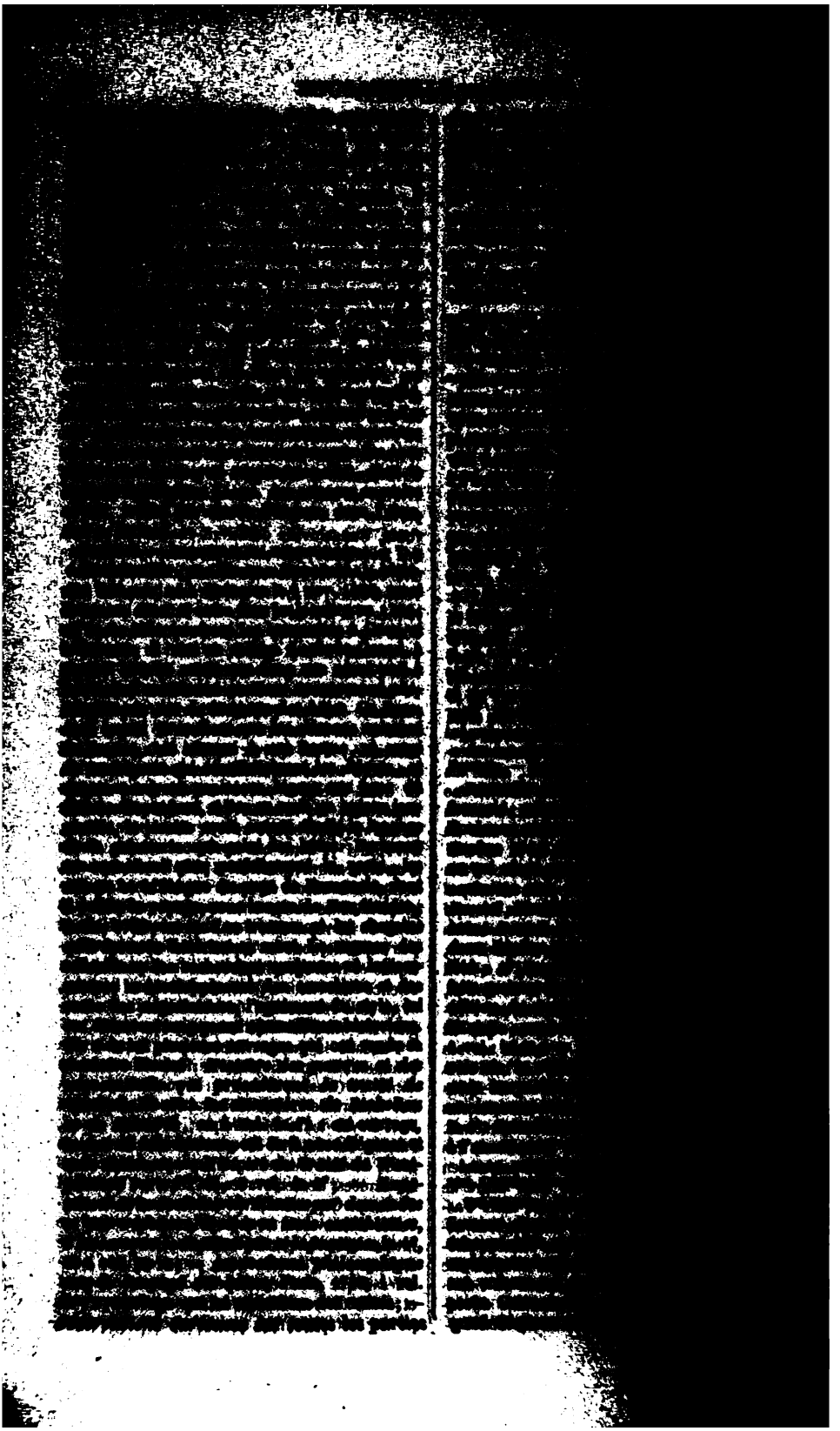

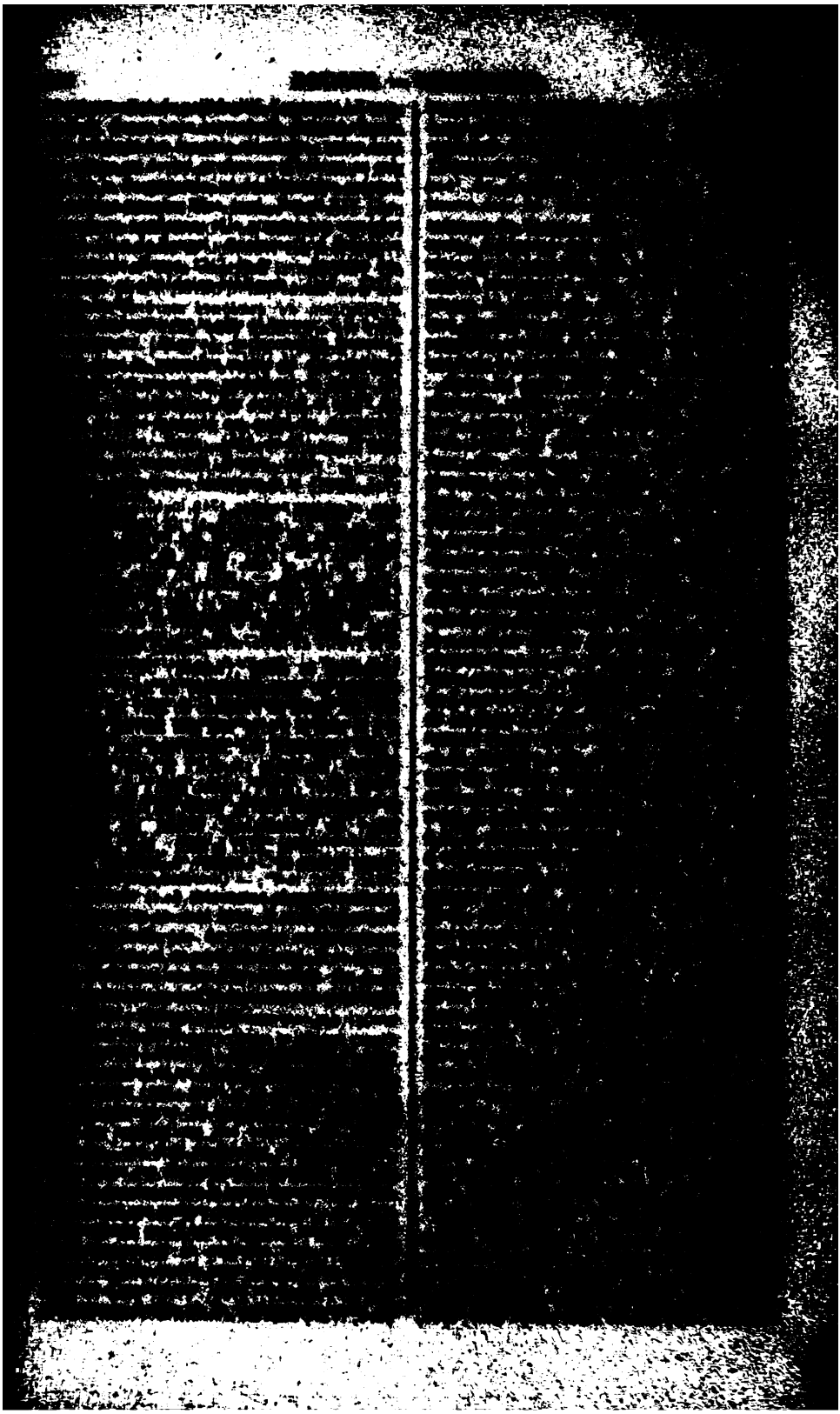

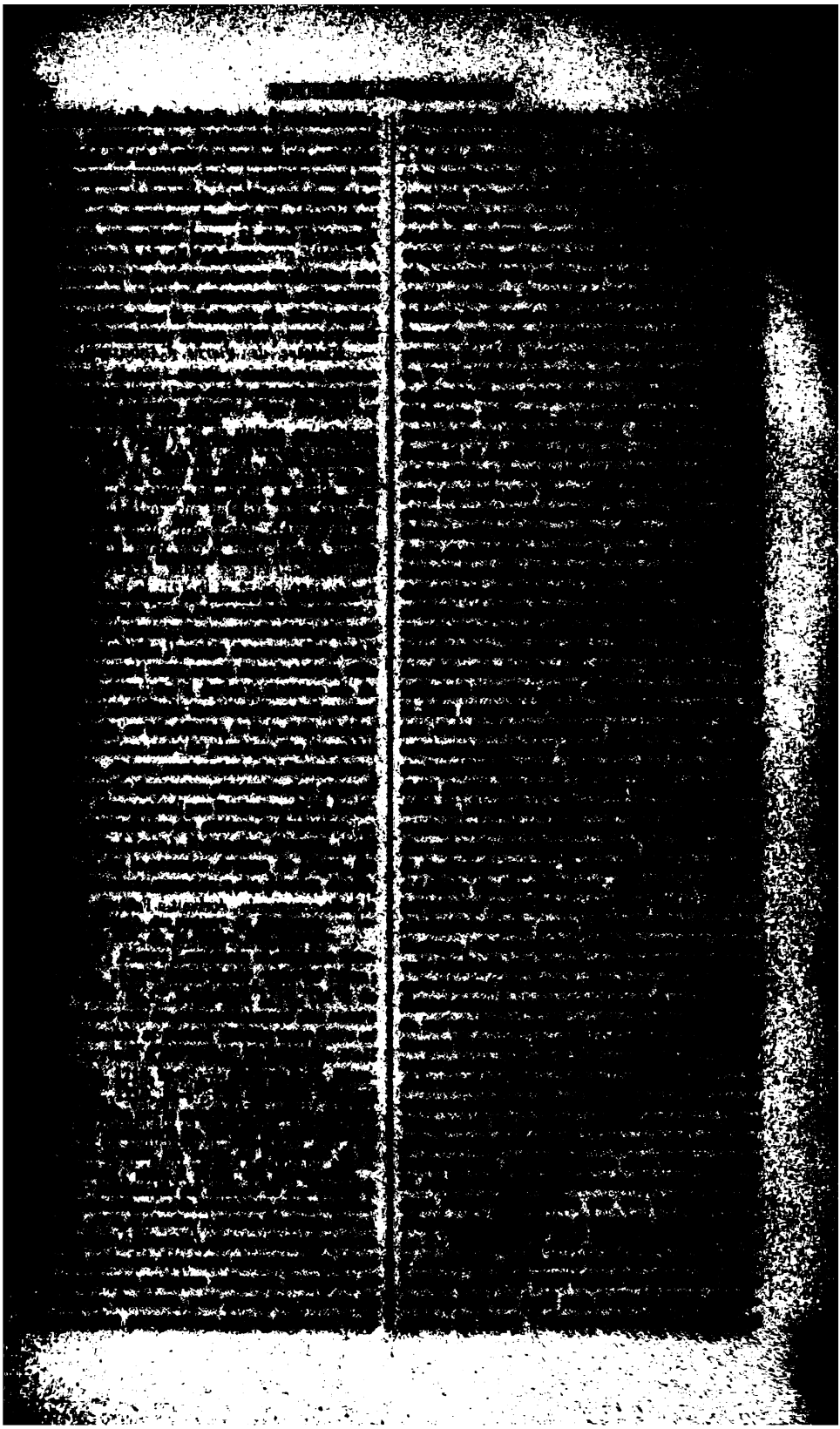

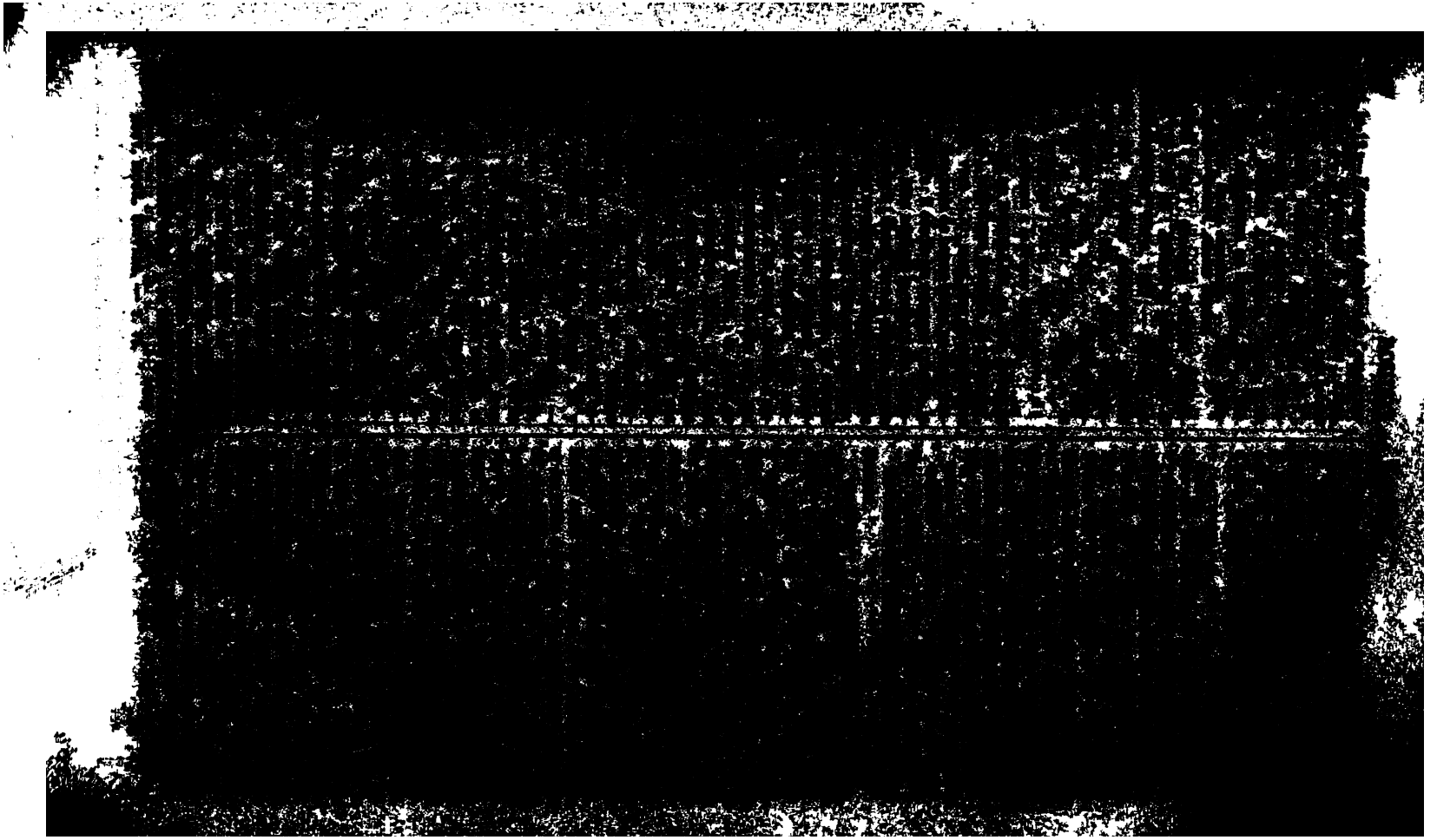

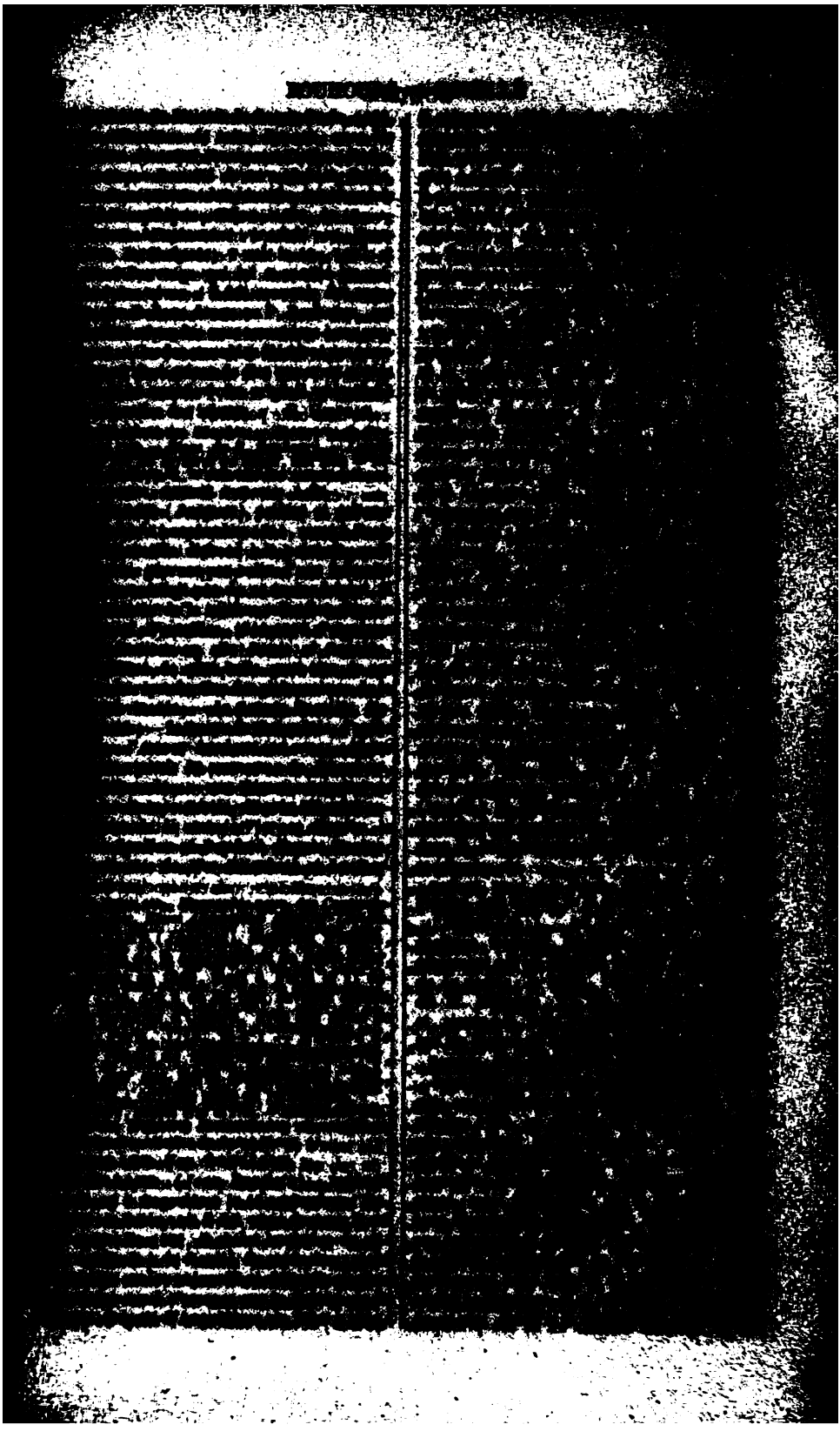

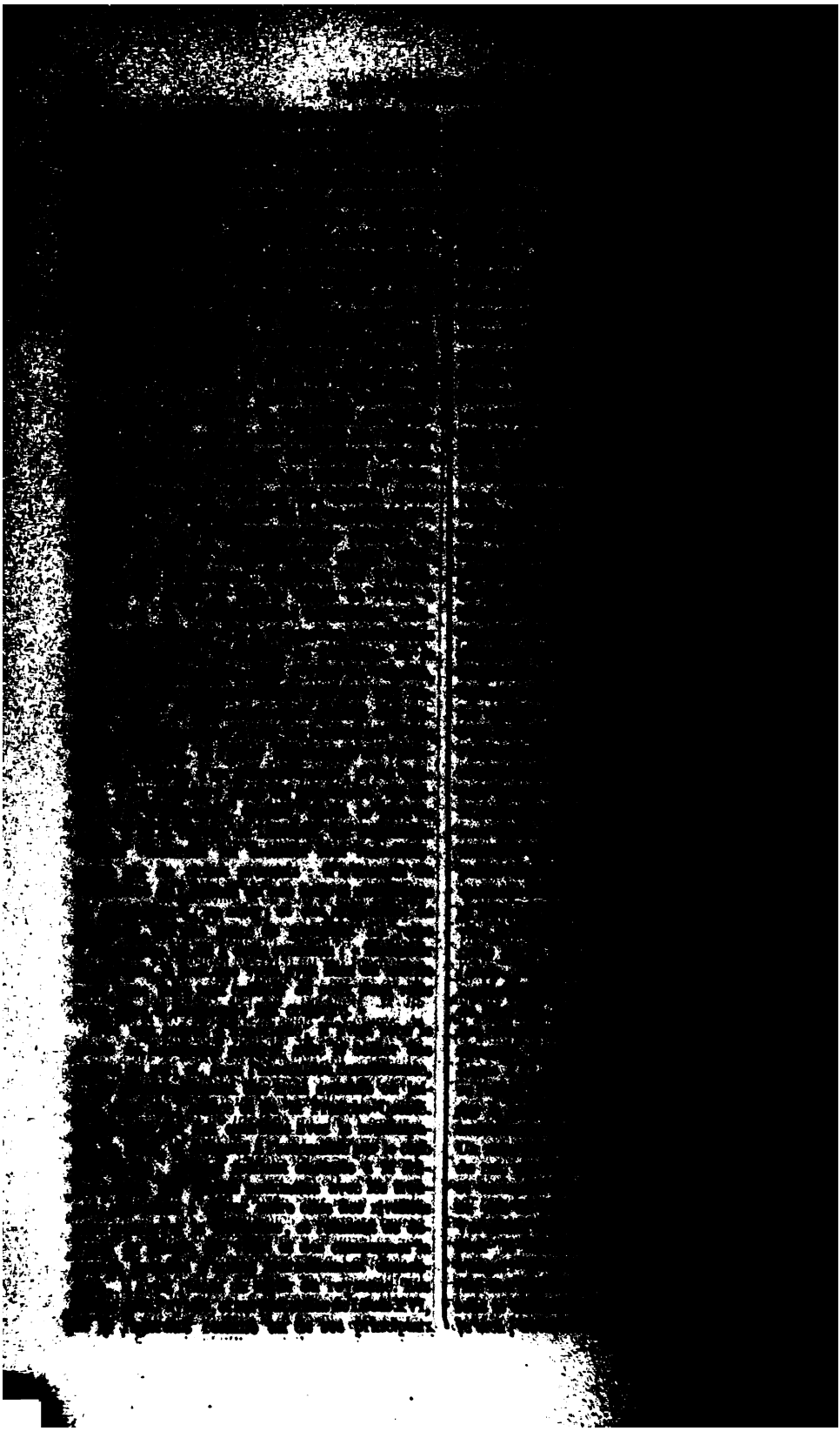

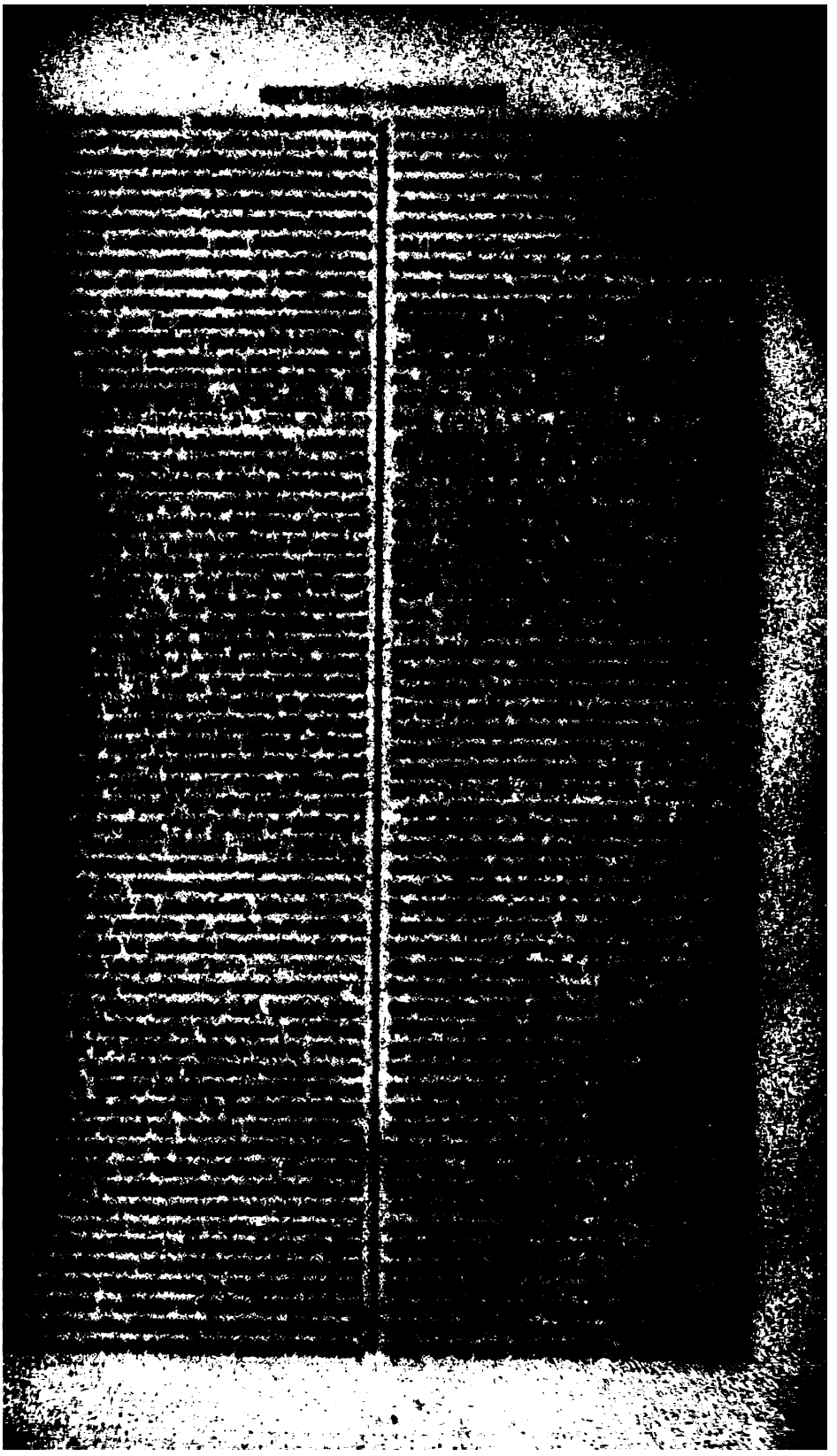

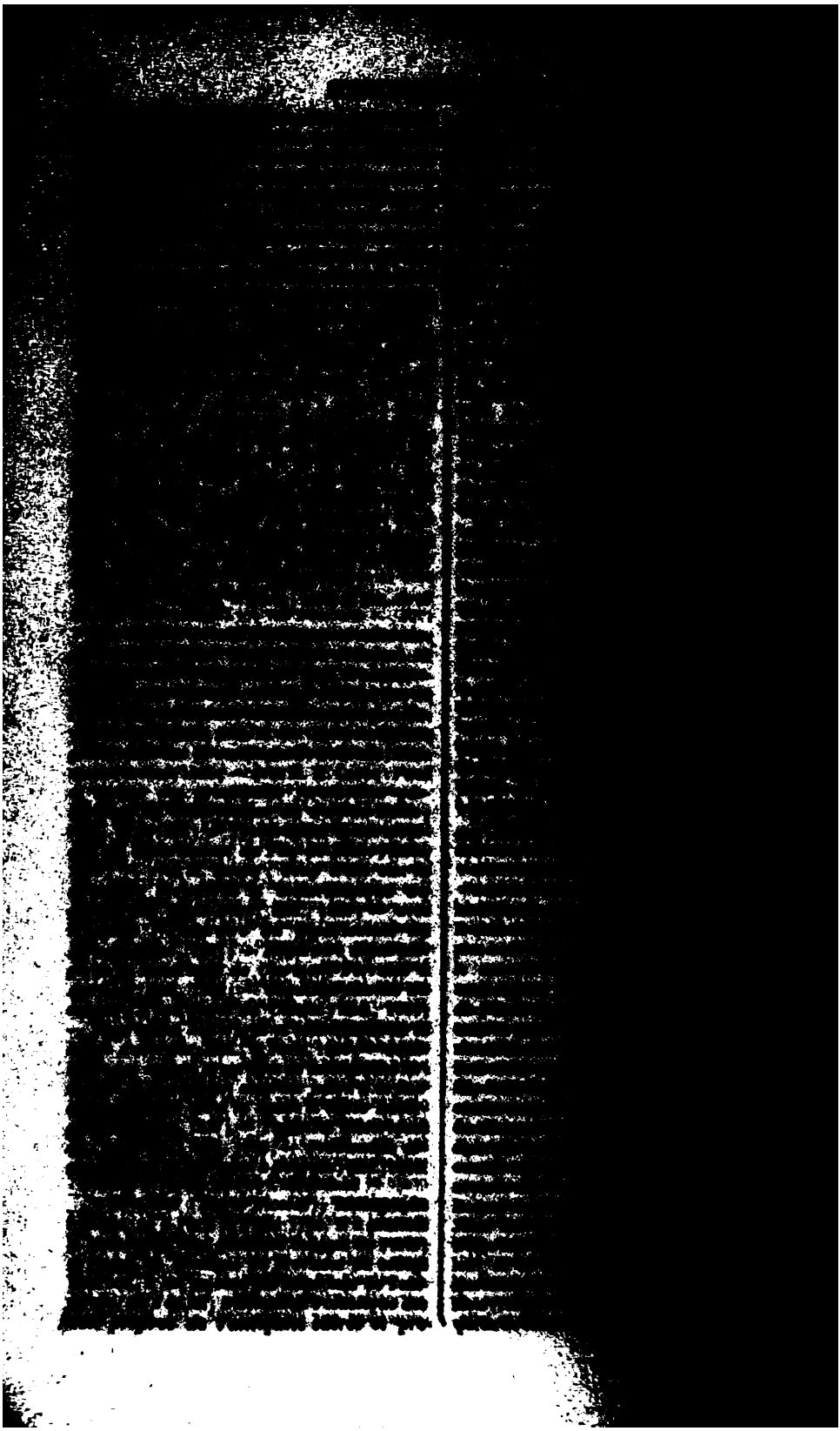

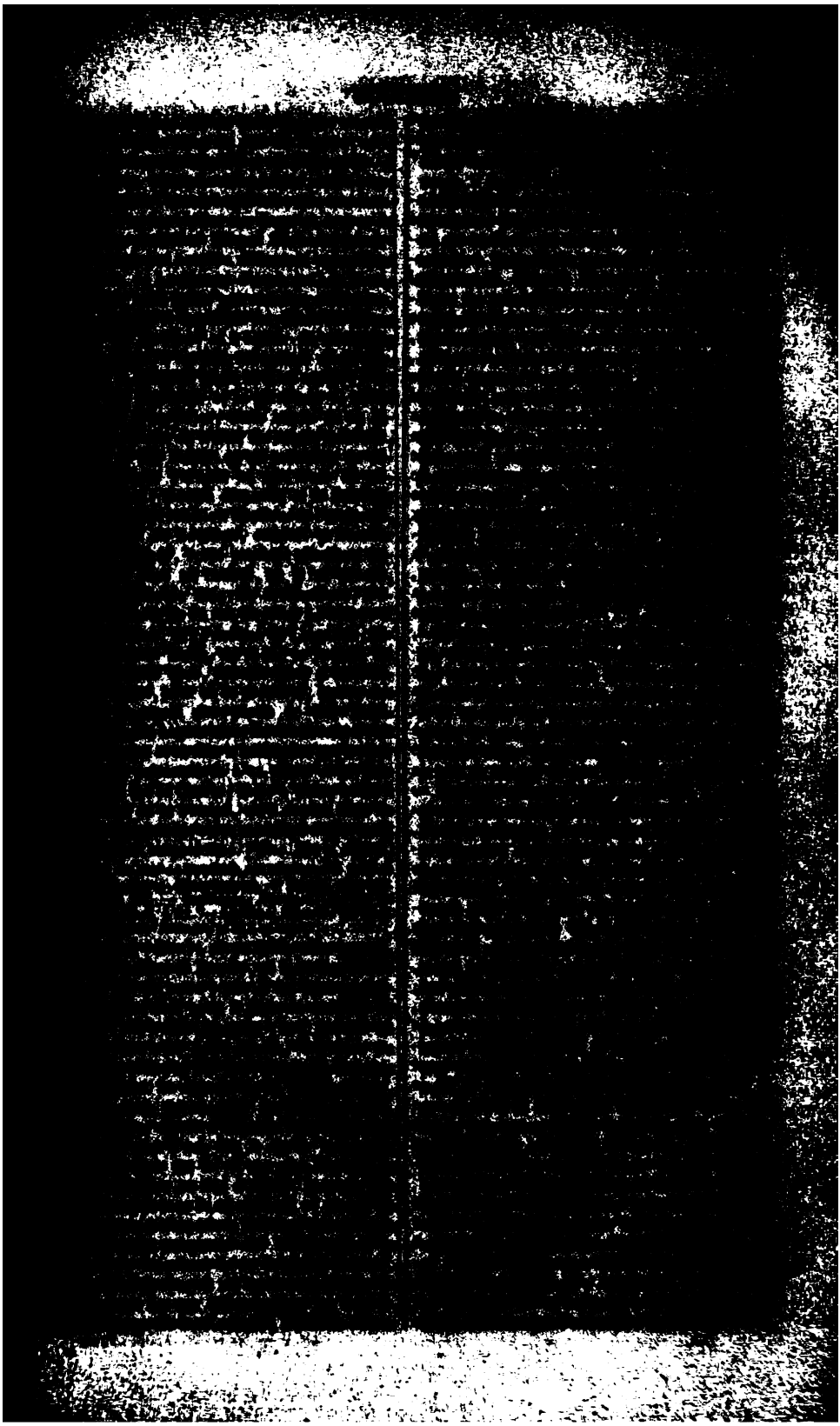

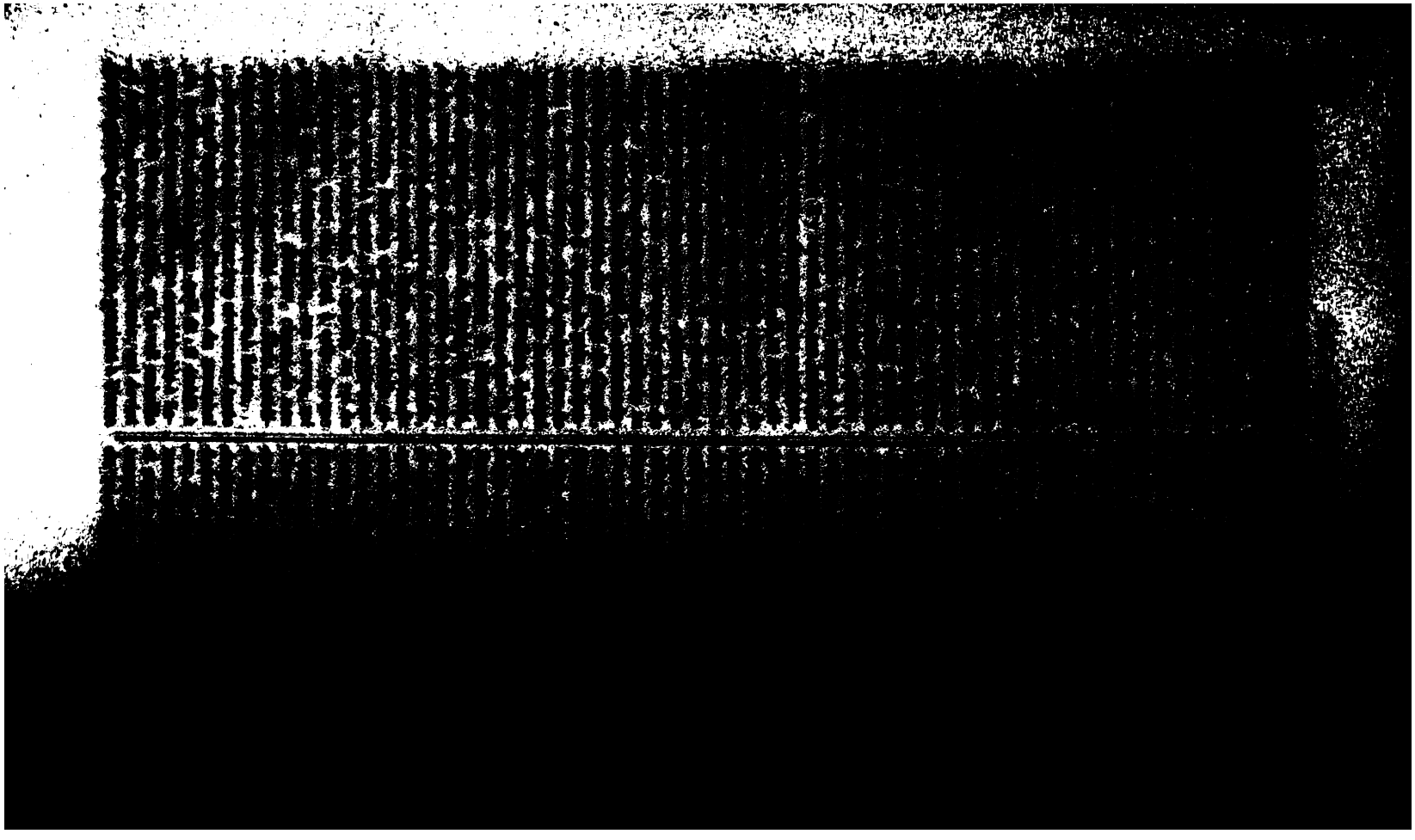

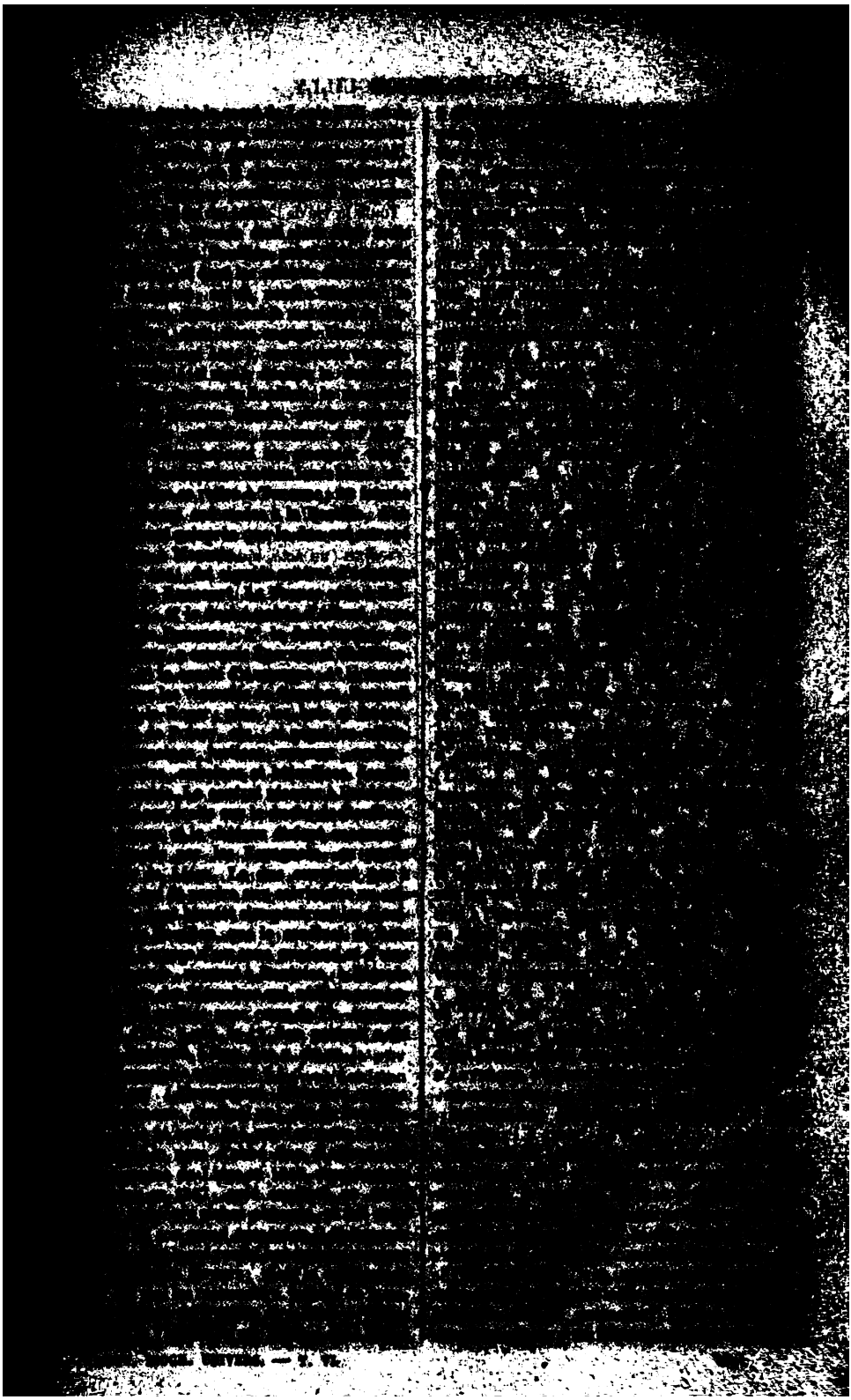

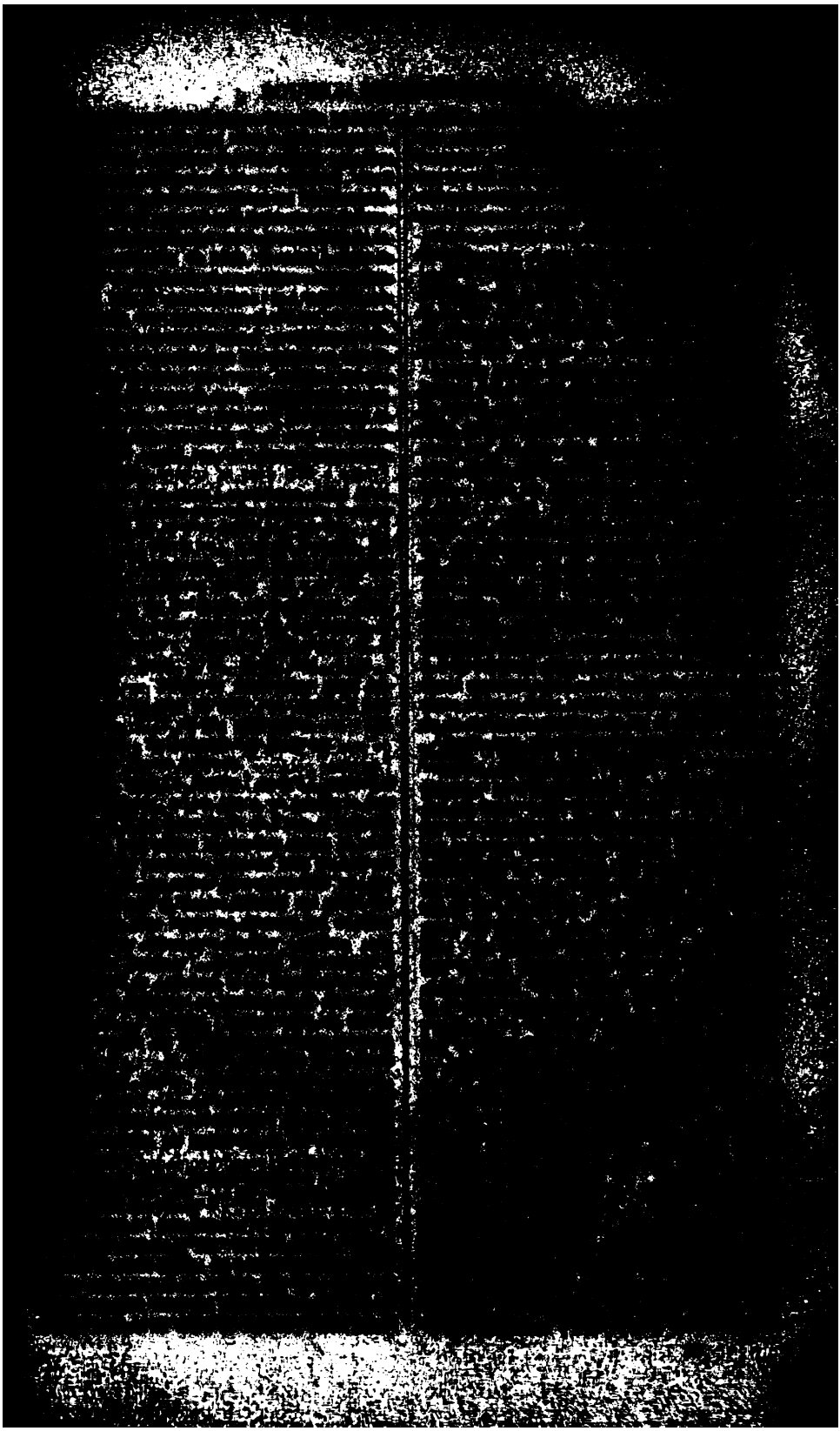

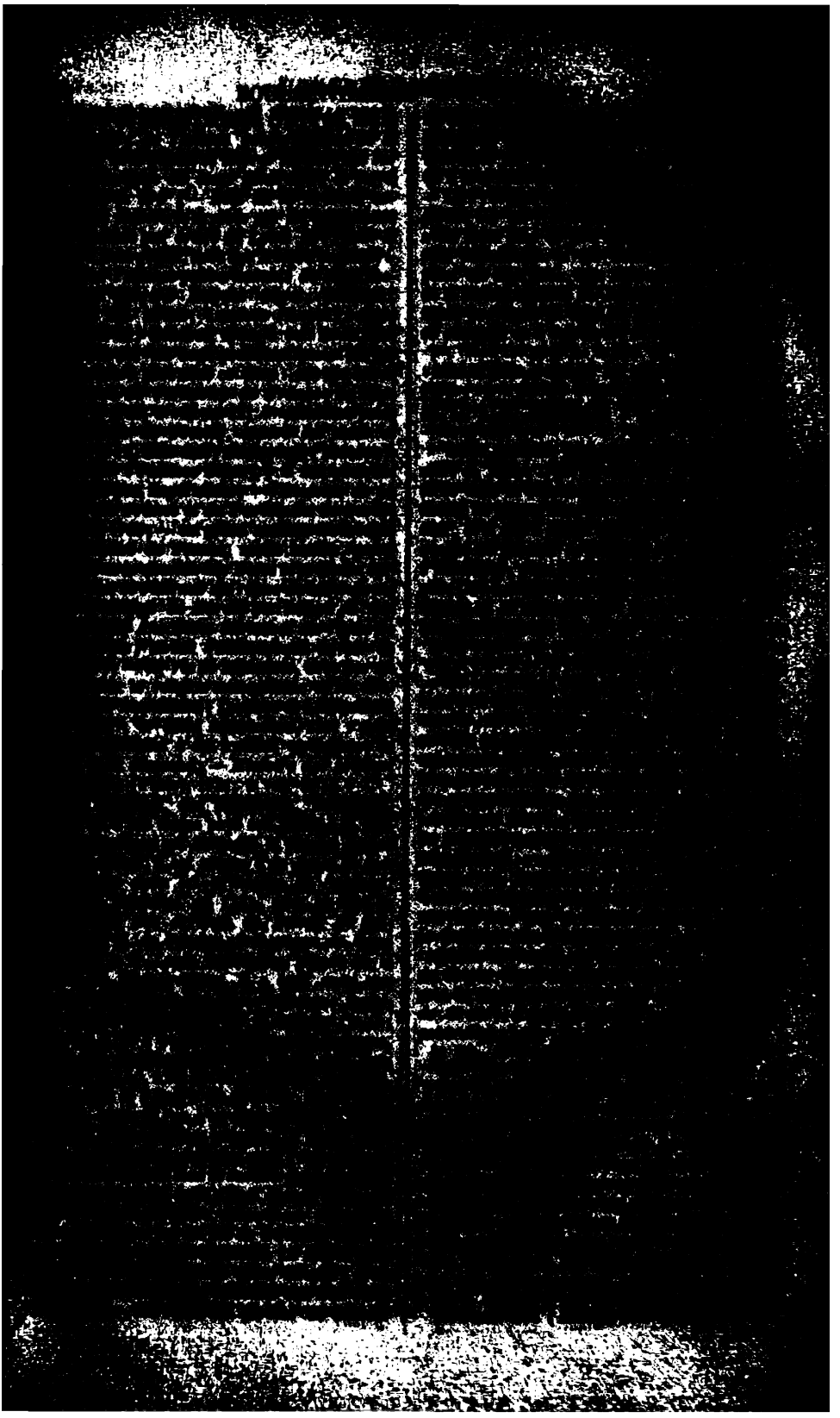

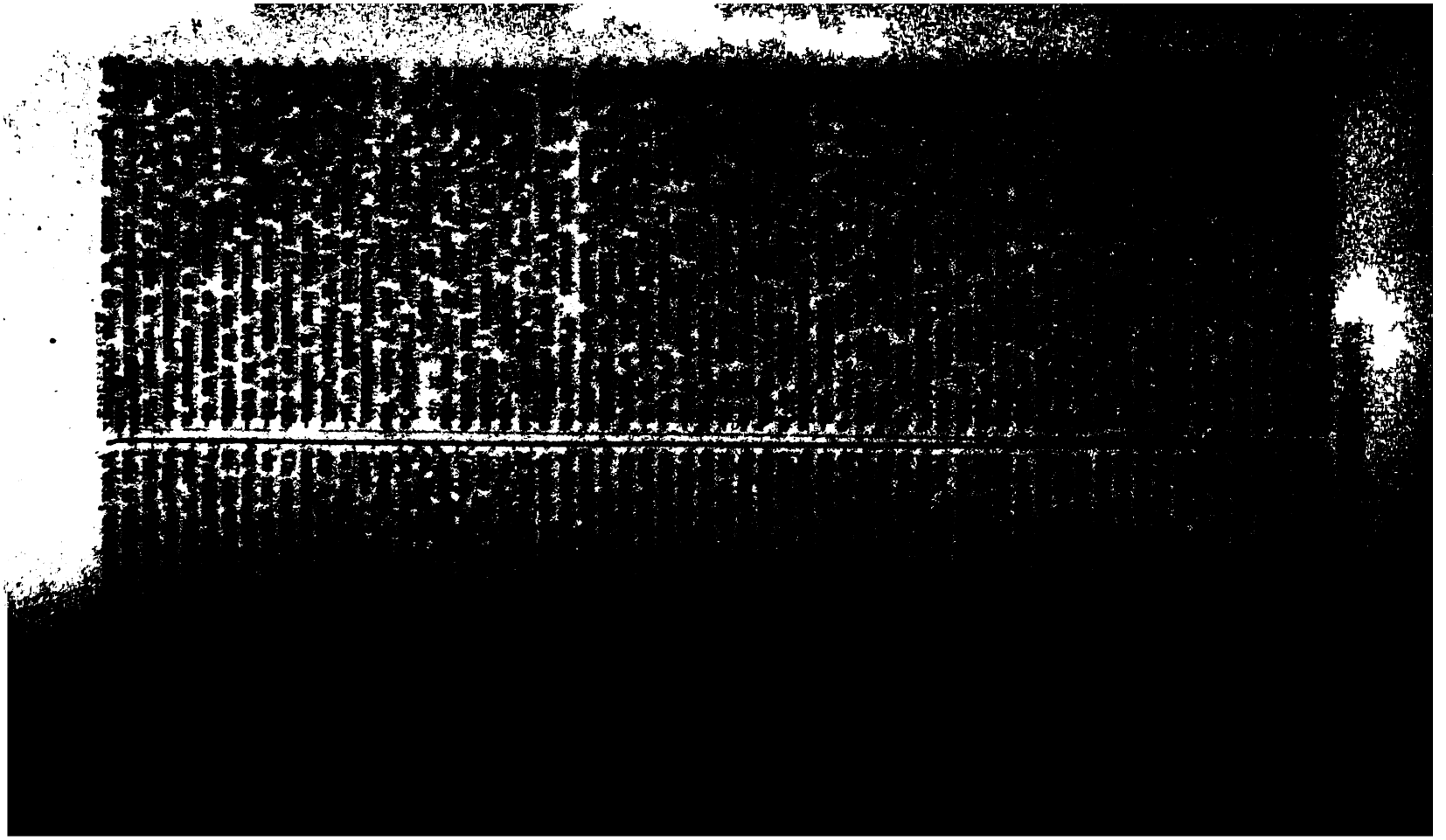

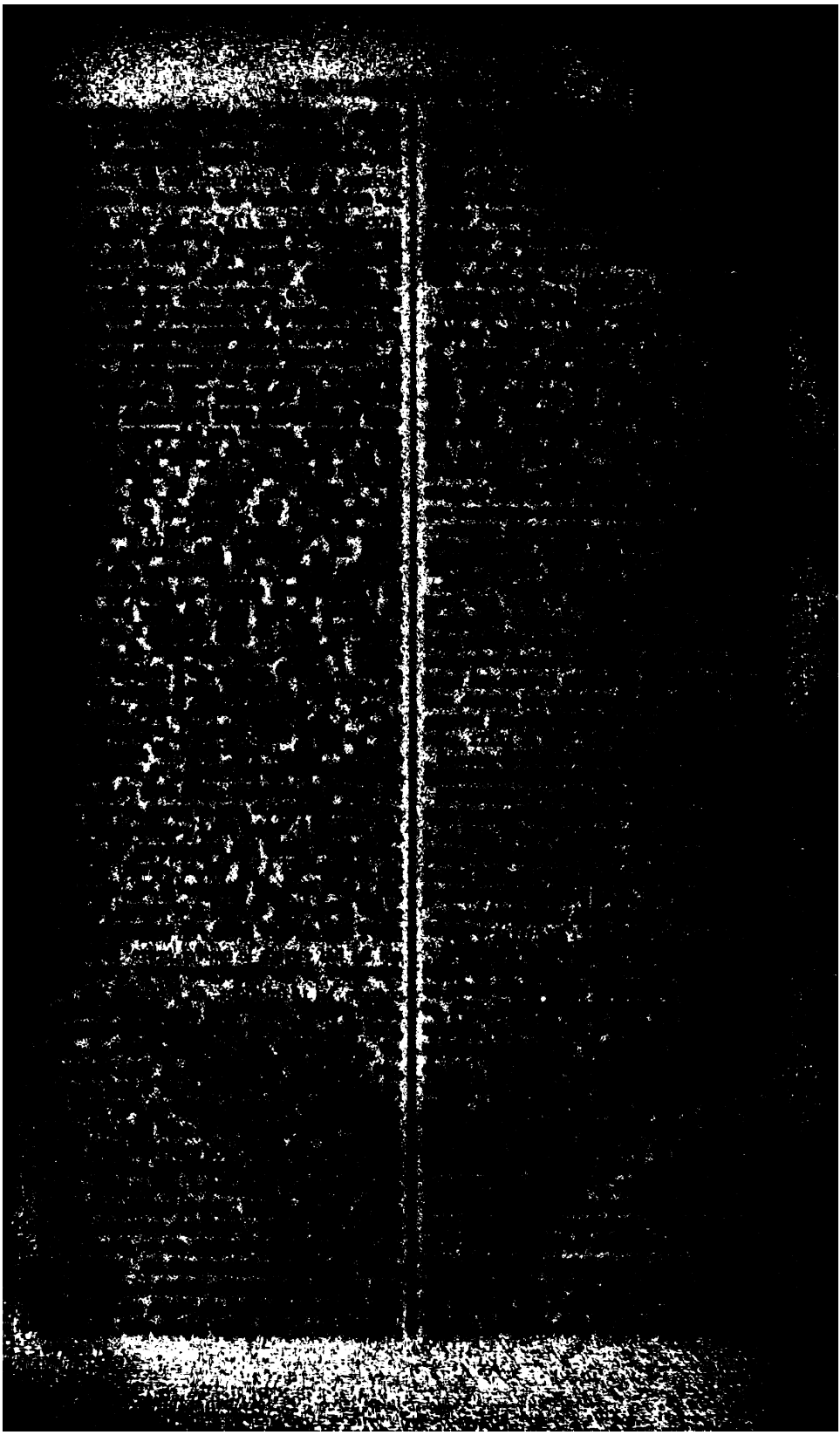

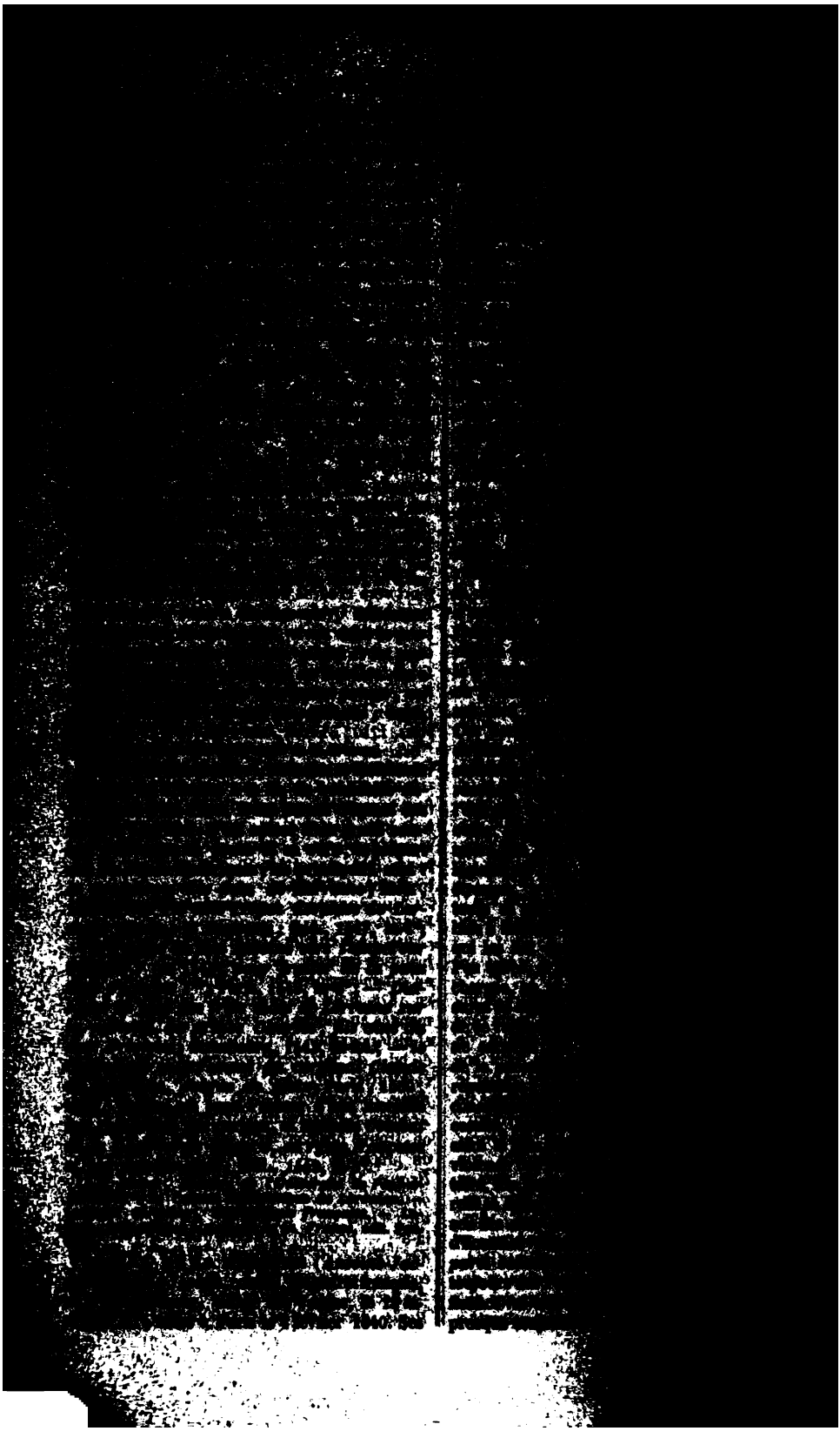

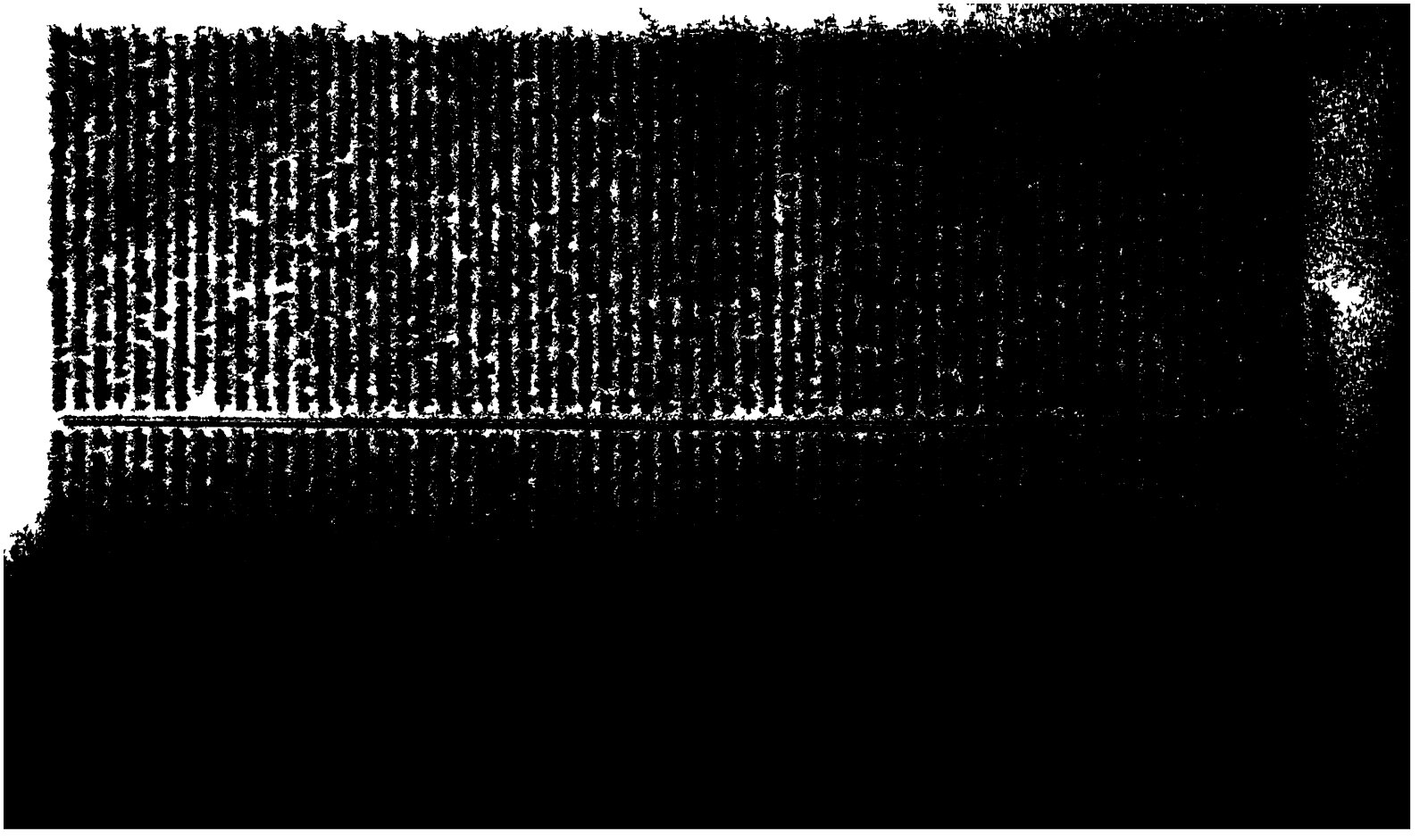

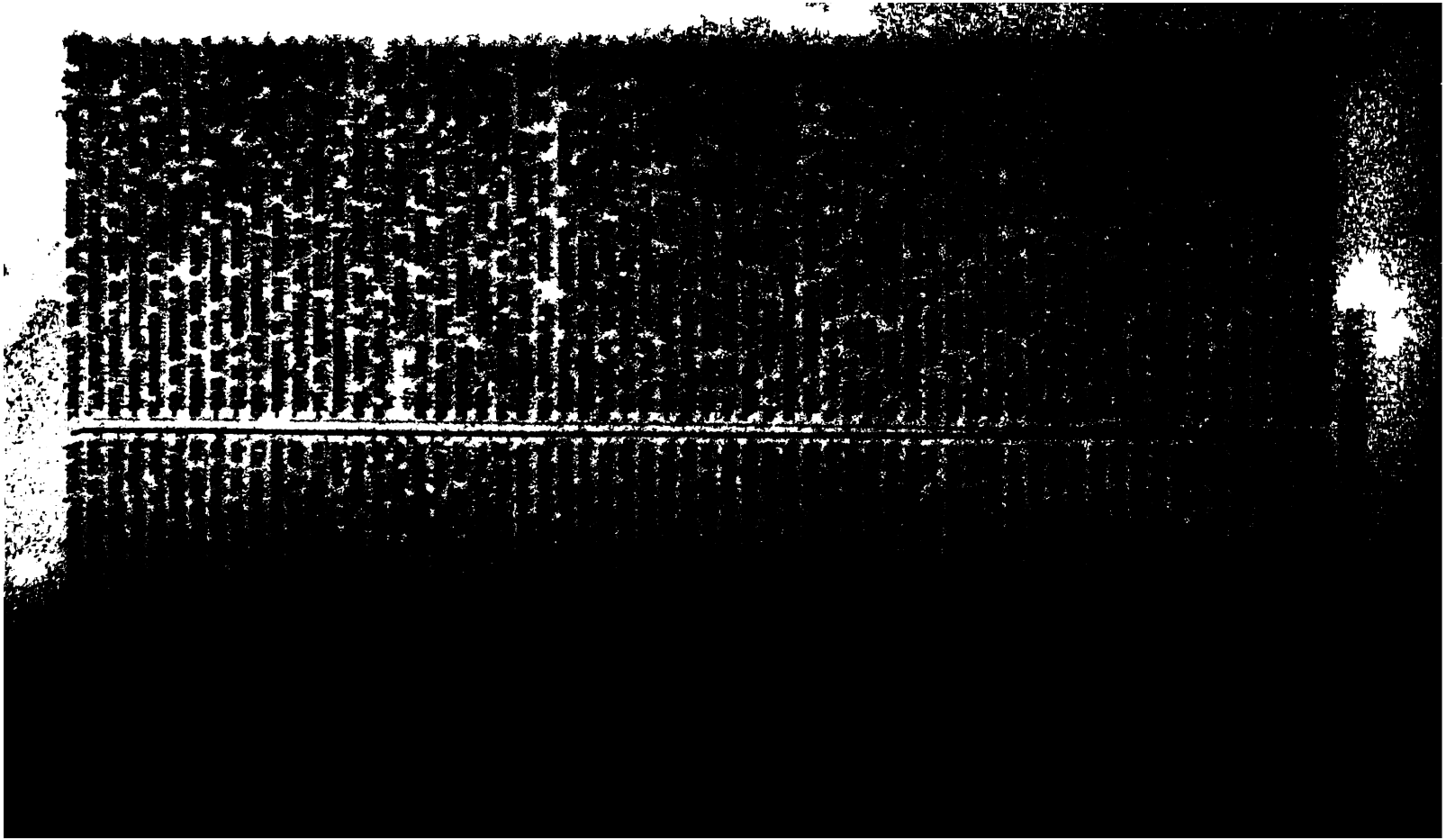

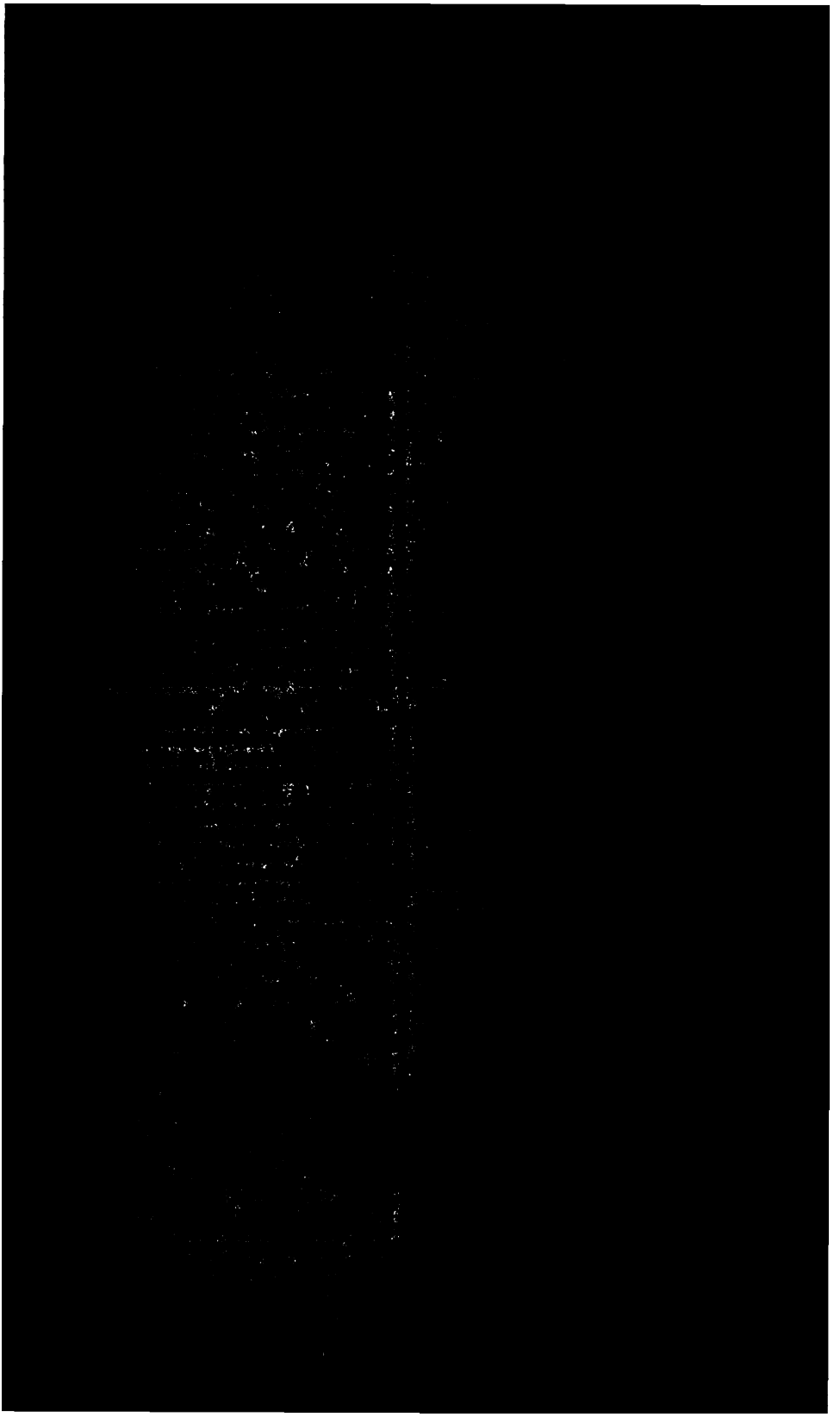

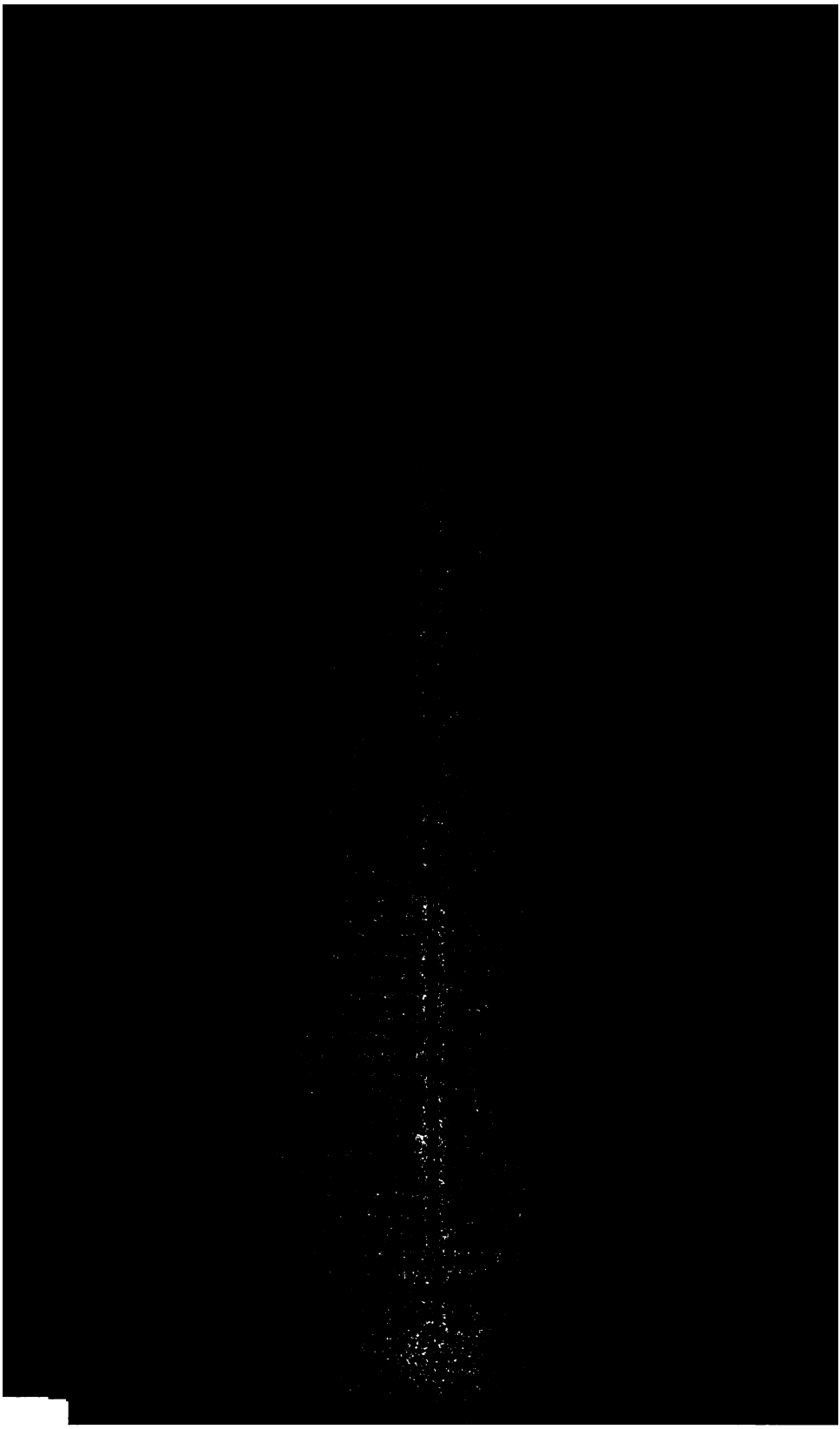

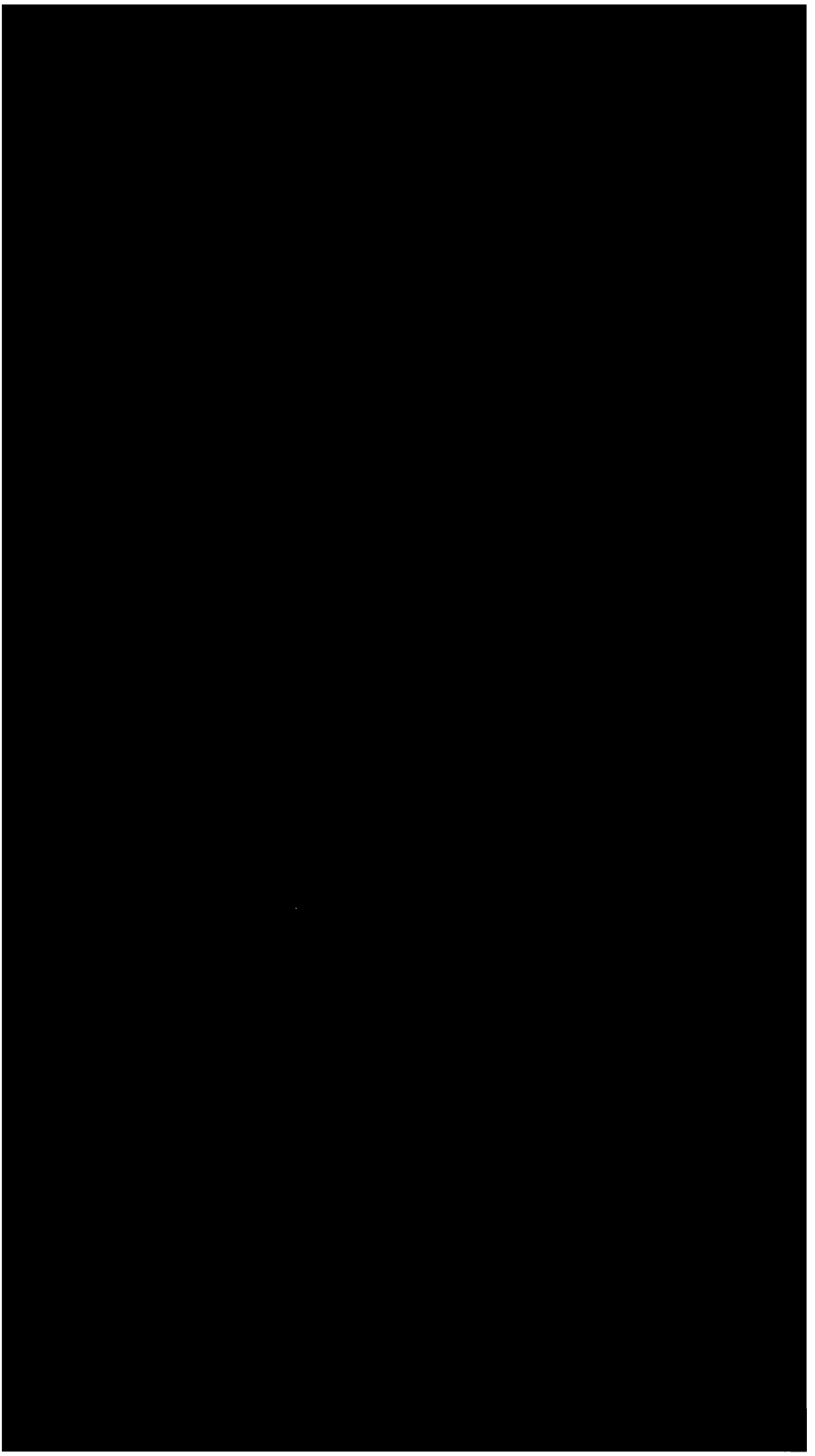

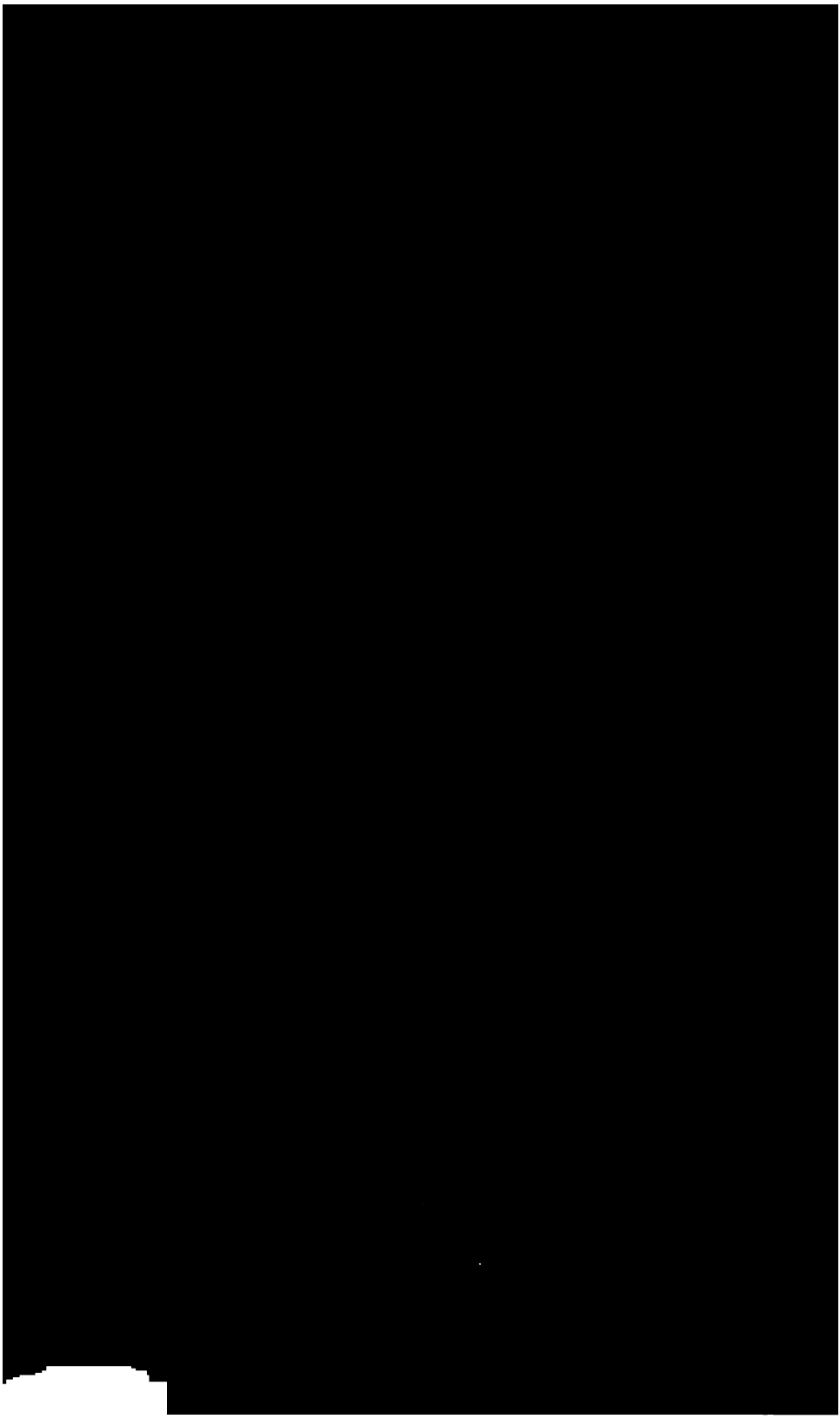

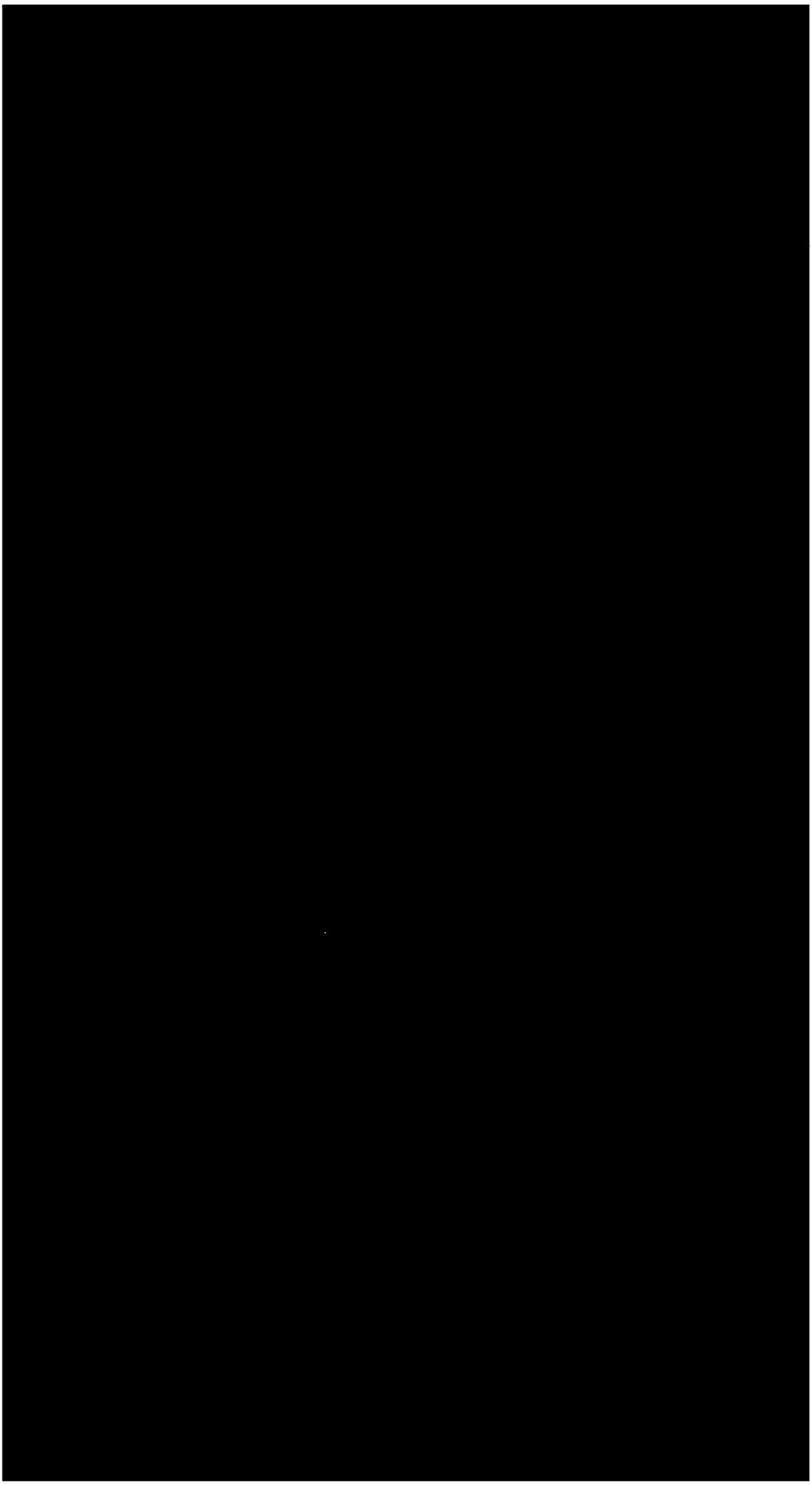

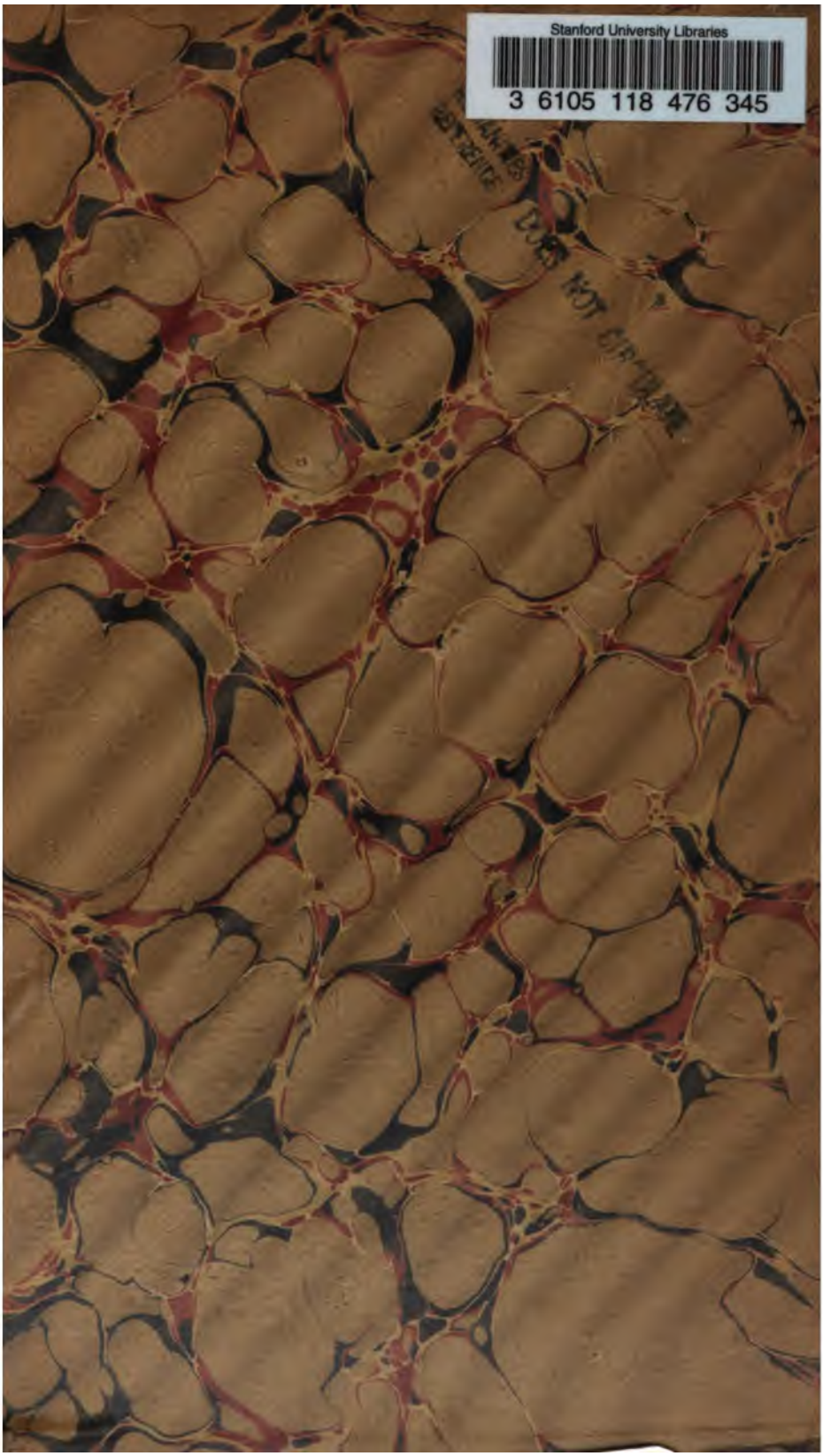
Stanford University Libraries
3 6105 118 476 345
DOES NOT CIRCULATE